



18REQ003669557 2018-09-11



ΕΛΛΗΝΙΚΗ ΔΗΜΟΚΡΑΤΙΑ
ΠΕΡΙΦΕΡΕΙΑ ΑΤΤΙΚΗΣ
ΔΗΜΟΣ ΚΕΡΑΤΣΙΝΙΟΥ-ΔΡΑΠΕΤΣΩΝΑΣ
Δ/ΝΣΗ ΤΕΧΝΙΚΩΝ ΥΠΗΡΕΣΙΩΝ
ΤΜΗΜΑ ΜΕΛΕΤΩΝ

ΑΡ. ΜΕΛΕΤΗΣ : 03.1/17-05-2018

Κ.Α. : 15/7331.0063

ΠΡΟΫΠΟΛΟΓΙΣΜΟΣ : 1.585.000,00 € (Με ΦΠΑ 24%)

ΠΙΣΤΩΣΗ 2018 : 379.100,00 €

ΧΡΗΜΑΤΟΔΟΤΗΣΗ : ΥΠ.ΕΣΩΤΕΡΙΚΩΝ ΦΙΛΟΔΗΜΟΣ II
ΠΡΟΣΚΛ. II Α.Π.5133/23-2-18 ΚΑΙ
ΔΗΜΟΤΙΚΟΙ ΠΟΡΟΙ

17/5/2018

**«ΑΝΑΚΑΤΑΣΚΕΥΗ ΠΕΖΟΔΡΟΜΙΩΝ ΣΧΟΛΙΚΩΝ ΣΥΓΚΡΟΤΗΜΑΤΩΝ
ΔΗΜΟΥ ΚΕΡΑΤΣΙΝΙΟΥ – ΔΡΑΠΕΤΣΩΝΑΣ ΚΑΙ ΚΑΤΑΣΚΕΥΗ
ΡΑΜΠΩΝ ΠΡΟΣΒΑΣΗΣ ΑΜΕΑ, ΓΙΑ ΤΗΝ ΑΝΑΒΑΘΜΙΣΗ ΤΗΣ
ΑΣΦΑΛΕΙΑΣ ΤΩΝ ΜΑΘΗΤΩΝ ΚΑΤΑ ΤΗΝ ΠΡΟΣΕΛΕΥΣΗ ΚΑΙ
ΑΠΟΧΩΡΗΣΗ ΤΟΥΣ ΣΕ ΚΑΙ ΑΠΟ ΑΥΤΑ. (ΦΙΛΟΔΗΜΟΣ II)»**

ΚΩΔΙΚΟΙ CPV:

45233250-6	Εργασίες επίστρωσης εκτός από οδοστρώσεις
45262300-4	Εργασίες σκυροδέματος
34953000-2	Ράμπες πρόσβασης
45442100-8	Εργασίες βαφής
45233221-4	Εργασίες διαγράμμισης οδικών επιφανειών
45233290-8	Εγκατάσταση οδικών πινακίδων

Περιεχόμενα :

1. Τεχνική Έκθεση
2. Προμέτρηση
3. Προϋπολογισμός Μελέτης
4. Συνοπτικός Προϋπολογισμός Μελέτης
5. Τιμολόγιο Μελέτης
6. Ε.Σ.Υ
7. Μελέτη ΣΑΥ
8. Μελέτη ΣΑΥ

ΕΛΛΗΝΙΚΗ ΔΗΜΟΚΡΑΤΙΑ
ΠΕΡΙΦΕΡΕΙΑ ΑΤΤΙΚΗΣ
ΔΗΜΟΣ ΚΕΡΑΤΣΙΝΙΟΥ-ΔΡΑΠΕΤΣΩΝΑΣ
ΔΙΕΥΘΥΝΣΗ ΤΕΧΝΙΚΩΝ ΥΠΗΡΕΣΙΩΝ
ΤΜΗΜΑ ΜΕΛΕΤΩΝ

ΕΡΓΟ : ΑΝΑΚΑΤΑΣΚΕΥΗ ΠΕΖΟΔΡΟΜΙΩΝ ΣΧΟΛΙΚΩΝ
ΣΥΓΚΡΟΤΗΜΑΤΩΝ ΔΗΜΟΥ ΚΕΡΑΤΣΙΝΙΟΥ –
ΔΡΑΠΕΤΣΩΝΑΣ ΚΑΙ ΚΑΤΑΣΚΕΥΗ ΡΑΜΠΩΝ
ΠΡΟΣΒΑΣΗΣ ΑΜΕΑ, ΓΙΑ ΤΗΝ ΑΝΑΒΑΘΜΙΣΗ
ΤΗΣ ΑΣΦΑΛΕΙΑΣ ΤΩΝ ΜΑΘΗΤΩΝ ΚΑΤΑ ΤΗΝ
ΠΡΟΣΕΛΕΥΣΗ ΚΑΙ ΑΠΟΧΩΡΗΣΗ ΤΟΥΣ ΣΕ ΚΑΙ
ΑΠΟ ΑΥΤΑ. (ΦΙΛΟΔΗΜΟΣ ΙΙ)

ΑΡ. ΜΕΛΕΤΗΣ : 03.1/17-05-2018
Κ.Α. : 15/7331.0063
ΠΡΟΫΠΟΛΟΓΙΣΜΟΣ : 1.585.000,00 € (Με ΦΠΑ 24%)
ΠΙΣΤΩΣΗ 2018 : 379.100,00 €
ΧΡΗΜΑΤΟΔΟΤΗΣΗ : ΥΠ.ΕΣΩΤΕΡΙΚΩΝ ΦΙΛΟΔΗΜΟΣ ΙΙ ΠΡΟΣΚΛ. ΙΙ
Α.Π.5133/23-2-18 ΚΑΙ ΔΗΜΟΤΙΚΟΙ ΠΟΡΟΙ

Τ Ε Χ Ν Ι Κ Η Ε Κ Θ Ε Σ Η

1. ΣΥΝΟΠΤΙΚΗ ΠΕΡΙΓΡΑΦΗ ΦΥΣΙΚΟΥ ΑΝΤΙΚΕΙΜΕΝΟΥ

Με το έργο «ΑΝΑΚΑΤΑΣΚΕΥΗ ΠΕΖΟΔΡΟΜΙΩΝ ΣΧΟΛΙΚΩΝ ΣΥΓΚΡΟΤΗΜΑΤΩΝ ΔΗΜΟΥ ΚΕΡΑΤΣΙΝΙΟΥ – ΔΡΑΠΕΤΣΩΝΑΣ ΚΑΙ ΚΑΤΑΣΚΕΥΗ ΡΑΜΠΩΝ ΠΡΟΣΒΑΣΗΣ ΑΜΕΑ, ΓΙΑ ΤΗΝ ΑΝΑΒΑΘΜΙΣΗ ΤΗΣ ΑΣΦΑΛΕΙΑΣ ΤΩΝ ΜΑΘΗΤΩΝ ΚΑΤΑ ΤΗΝ ΠΡΟΣΕΛΕΥΣΗ ΚΑΙ ΑΠΟΧΩΡΗΣΗ ΤΟΥΣ ΣΕ ΚΑΙ ΑΠΟ ΑΥΤΑ. (ΦΙΛΟΔΗΜΟΣ ΙΙ)», θα πραγματοποιηθούν εργασίες ανακατασκευής των πεζοδρομίων που εφάπτονται στην περίμετρο σχολικών συγκροτημάτων, έτσι ώστε να εξασφαλισθεί :

- **η απρόσκοπτη πρόσβαση** σε αυτά, με κατασκευή ραμπών για ΑΜΕΑ και
- **η αναβάθμιση της ασφάλειας** των μαθητών, κατά την προσέλευση τους, με την κατασκευή πεζοδρομίων με νέες ομαλές επιφάνειες.

Η επιφάνεια της πεζοδρόμησης θα γίνει με διάστρωση σκυροδέματος, χωρίς πλακόστρωση, και ειδική επεξεργασία της τελικής επιφάνειας για τη δημιουργία θραππιναριστού ή πελεκητού ή σκαπισαριστού σκυροδέματος συγκεκριμένης χρωματικής απόχρωσης. Παράλληλα θα τοποθετηθούν πλάκες πεζοδρομίου κατάλληλες για την υποβοήθηση της όδευσης Τυφλών.

Περιλαμβάνονται παρεμβάσεις όπως διαγραμμίσεις οδών, τοποθέτηση ανακλαστικών οδοστρώματος και εγκατάσταση προειδοποιητικών πινακίδων περιορισμού της ταχύτητας των οχημάτων και πινακίδων σήμανσης.

Επίσης περιλαμβάνει παρεμβάσεις στην υπάρχουσα δενδροφύτευση όπου αυτή εμποδίζει την διάβαση ΑΜΕΑ και επαναφύτευση σε άλλες επιλεγμένες θέσεις.

Επιπλέον, περιλαμβάνεται η επισκευή και ο χρωματισμός της περιτοίχισης των προαύλιων χώρων των σχολείων και των σχολικών συγκροτημάτων.

Η Μελέτη συντάχθηκε και θεωρήθηκε από την τεχνική υπηρεσία του Δήμου, με αρ. Μελέτης **03.1/17-05-2018**. Ο προϋπολογισμός του έργου ανέρχεται στο ποσό του **1.585.000,00 €**. Στο ανωτέρω ποσό περιλαμβάνονται 18% ΓΕ & ΟΕ, 15% Απρόβλεπτα, Αναθεώρηση και 24% Φ.Π.Α.

Το ανωτέρω ποσό κατανέμεται στον προϋπολογισμό του Δήμου με **Κ.Α.: 15/7331.0063** (Στα πλαίσια Πολυετούς Δαπάνης), για το 2018 με το ποσό των **379.100,00 €** και για το 2019 με το ποσό του **1.205.900,00 €**.

Η χρηματοδότηση του ανωτέρω έργου έχει ως εξής :

- 1) Το ποσό των **379.100,00 €** θα χρηματοδοτηθεί από το Υπουργείο Εσωτερικών (Απόφαση Υπουργού ΥΠΕΣ με Α.Π.: / 2018 και ΑΔΑ: -), στα πλαίσια του προγράμματος «**ΦΙΛΟΔΗΜΟΣ II**», στον άξονα προτεραιότητας «*Κοινωνικές και πολιτιστικές υποδομές και δραστηριότητες των δήμων*», με τίτλο: «*Επισκευή, συντήρηση σχολικών κτιρίων & αύλειων χώρων και λοιπές δράσεις*».
- 2) Το ποσό του **1.205.900,00 €**, θα καλυφθεί από Ιδίους Πόρους του Δήμου.

Το έργο, θα εκτελεστεί βάσει του άρθρου 5 και του άρθρου 95, παρ. 2α του Ν.4412/2016 και θα δημοπρατηθεί με ανοικτή ηλεκτρονική διαδικασία, με επιμέρους ποσοστά έκπτωσης κατ' ομάδες τιμών, μέσω του Εθνικού Συστήματος Ηλεκτρονικών Δημοσίων Συμβάσεων (Ε.Σ.Η.ΔΗ.Σ.).

2. ΣΚΟΠΙΜΟΤΗΤΑ - ΑΝΑΓΚΕΣ ΠΟΥ ΚΑΛΥΠΤΟΝΤΑΙ - ΑΝΑΜΕΝΟΜΕΝΑ ΑΠΟΤΕΛΕΣΜΑΤΑ

2.1. ΣΚΟΠΙΜΟΤΗΤΑ

Το έργο αποσκοπεί στην εξασφάλιση της **απρόσκοπτης πρόσβασης ΑΜΕΑ** στα σχολικά συγκροτήματα και στην **αναβάθμιση της ασφάλειας** των μαθητών, κατά την προσέλευση και αποχώρηση τους σε και από αυτά. Η παρέμβαση αυτή αφορά στο σύνολο των σχολικών συγκροτημάτων του Δήμου.

2.2. ΑΝΑΓΚΕΣ ΠΟΥ ΚΑΛΥΠΤΟΝΤΑΙ

- Η κατασκευή ραμπών για **πρόσβαση ΑΜΕΑ** στην συμβολή των πεζοδρομίων και όπου αλλού απαιτείται (π.χ. στις πλευρικές διαβάσεις πεζών).
- Η ανακατασκευή των πεζοδρομίων για την **δημιουργία νέων ομαλών και ομοιόμορφων επιφανειών**, χωρίς πλακόστρωση, αλλά με διάστρωση εμφανούς σκυροδέματος, με εγκιβωτισμό πλακών για την **υποβοήθηση τυφλών**, με αντικατάσταση φθαρμένων κρασπέδων και νέα διαμόρφωση των πλαisiών της υπάρχουσας δενδροφύτευσης.
- Διαγραμμίσεις οδών, τοποθέτηση ανακλαστικών οδοστρώματος και εγκατάσταση προειδοποιητικών πινακίδων **περιορισμού της ταχύτητας των οχημάτων** και πινακίδων σήμανσης.
- Συμπληρωματικά θα γίνει **Επισκευή και χρωματισμός της περιτοίχισης** των προαύλιων χώρων των σχολικών συγκροτημάτων (Επιχρίσματα και εμφανή σκυροδέματα), για την συναρμογή τοίχου-δαπέδου δίνοντας ιδιαίτερη έμφαση στην λιτή και καλαίσθητη εμφάνιση των κατασκευών.

2.3. ΑΝΑΜΕΝΟΜΕΝΑ ΑΠΟΤΕΛΕΣΜΑΤΑ

Τα αναμενόμενα αποτελέσματα είναι συνυφασμένα με την σκοπιμότητα του έργου και είναι:

- **Η απρόσκοπτη πρόσβαση ΑΜΕΑ**
- **Η υποβοήθηση τυφλών ατόμων**
- **Γενικά η αναβάθμιση της ασφάλειας των μαθητών και συνοδών και**
- **Η ομοιόμορφη, λιτή και καλαίσθητη εμφάνιση των κατασκευών όλων των σχολικών συγκροτημάτων.**

Η τελική νέα ομοιόμορφη κατάσταση σε όλα τα σχολικά συγκροτήματα, θα βοηθήσει τον προγραμματισμό μελλοντικά, της συντήρησης των ανωτέρω κατασκευών, τόσο ως προς την προμήθεια υλικών συντήρησης, όσο και την ομαδοποίηση των εργασιών από τα συνεργεία του δήμου. Αναμένεται εξοικονόμηση πόρων.

3. ΤΕΧΝΙΚΑ ΧΑΡΑΚΤΗΡΙΣΤΙΚΑ ΜΕ ΚΑΤΑΓΡΑΦΗ ΜΕΤΡΗΣΙΜΩΝ ΔΕΔΟΜΕΝΩΝ

Συνοπτικά θα πραγματοποιηθούν:

- εργασίες ανακατασκευής των πεζοδρομίων που εφάπτονται στην περίμετρο σχολικών συγκροτημάτων. Η επιφάνεια της πεζοδρόμησης θα γίνει με διάστρωση σκυροδέματος, χωρίς πλακόστρωση, και ειδική επεξεργασία της τελικής επιφάνειας για τη δημιουργία θραππιναριστού ή πελεκητού ή σκαπιτσαριστού σκυροδέματος συγκεκριμένης χρωματικής απόχρωσης.
- θα τοποθετηθούν πλάκες πεζοδρομίου κατάλληλες για την υποβοήθηση της όδευσης Τυφλών.
- Επισκευή και χρωματισμός της περιτοίχισης των προαύλιων χώρων των σχολικών συγκροτημάτων
- Παρεμβάσεις όπως :
 - ο διαγραμμίσεις οδών,
 - ο τοποθέτηση ανακλαστικών οδοστρώματος
 - ο εγκατάσταση προειδοποιητικών πινακίδων περιορισμού της ταχύτητας των οχημάτων
 - ο πινακίδων σήμανσης.
- Παρεμβάσεις στην υπάρχουσα δενδροφύτευση όπου αυτή εμποδίζει την διάβαση ΑΜΕΑ και επαναφύτευση σε άλλες επιλεγμένες θέσεις.

Η καταγραφή των μετρήσιμων δεδομένων παρουσιάζεται αθροιστικά στον πιο κάτω Πίνακα 1 και αναλυτικά, ανά σχολικό συγκρότημα, στο Παράρτημα 1 στο τέλος της Τεχνικής Έκθεσης.

ΠΙΝΑΚΑΣ 1	
ΣΥΝΟΛΙΚΗ ΠΡΟΜΕΤΡΗΜΕΝΗ ΕΠΙΦΑΝΕΙΑ ΠΑΡΕΜΒΑΣΗΣ (m²)	ΠΟΣΟΤΗΤΑ
ΕΠΙΦΑΝΕΙΑ ΠΕΖΟΔΡΟΜΙΟΥ ΠΑΡΕΜΒΑΣΗΣ	14.249,41 m²
ΕΠΙΦΑΝΕΙΑ ΠΕΖΟΔΡΟΜΟΥ	6.249,34 m²
ΤΟΙΧΙΟ ΑΠΟ ΕΜΦΑΝΕΣ ΣΚΥΡΟΔΕΜΑ	6.113,97 m²
ΤΟΙΧΙΟ με ΕΠΙΧΡΙΣΜΑ	1.397,42 m²
ΕΠΙΦΑΝΕΙΑ ΠΕΤΡΙΝΗΣ ΠΕΡΙΦΡΑΞΗΣ	508,00 m²

Αναλυτικά οι εργασίες που θα εκτελεστούν είναι οι εξής:**1. Χωματοουργικά - Καθαίρεσεις:**

Περιλαμβάνεται η εκσκαφή και καθαίρεση των υπαρχόντων πεζοδρομίων περιμετρικά των σχολικών συγκροτημάτων. Θα πραγματοποιηθεί καθαίρεση πλακοστρώσεων παντός τύπου και οιοδήποτε πάχους σε οποιαδήποτε στάθμη από το έδαφος, με το κονίαμα στρώσεως αυτών, συνολικής επιφάνειας **20.000,00 m²**.

Θα καθαίρεθούν στοιχεία κατασκευών από οπλισμένο ή και άοπλο σκυρόδεμα, με εφαρμογή συνήθων μεθόδων καθαίρεσης, σε οποιαδήποτε στάθμη από το δάπεδο εργασίας, με διατήρηση του υπολοίπου δομήματος άθικτου, με χρήση ικριωμάτων και προσωρινών αντιστηρίξεων και τη συσσώρευση των προϊόντων, τον τεμαχισμό των ευμεγεθών στοιχείων σκυροδέματος και τη μεταφορά τους στις θέσεις φόρτωσης, συνολικής προβλεπόμενης ποσότητας 2.027,00 m³.

Επίσης, περιλαμβάνεται η απομάκρυνση των προϊόντων εκσκαφών, σε χώρους επιτρεπόμενους από τις αρμόδιες αρχές. Έτσι θα πραγματοποιηθεί φορτοεκφόρτωση με μηχανικά μέσα, επί αυτοκινήτου, με την σταλία του αυτοκινήτου, προϊόντων εκσκαφών, ποσότητας **4.027,50 m³** και μεταφορές με αυτοκίνητο δια μέσου οδών καλής βατότητας ποσότητας **66.500,00 ton.km**.



Εικόνα 1 Υφιστάμενη Κατάσταση (Ενδεικτικά)



Εικόνα 2 Υφιστάμενη Κατάσταση (Ενδεικτικά)

2. ΣΚΥΡΟΔΕΜΑΤΑ:

Η επιφάνεια της πεζοδρόμησης θα γίνει με διάστρωση σκυροδέματος, χωρίς πλακόστρωση, και ειδική επεξεργασία της τελικής επιφάνειας για τη δημιουργία θραπιναριστού ή πελεκητού ή σκαπιτσαριστού σκυροδέματος και με την υπόδειξη-επιλογή της Τεχνικής Υπηρεσίας, συγκεκριμένης χρωματικής απόχρωσης. Η συνολική επιφάνεια διάστρωσης προμετρήθηκε στα **17.785,00 m²**.

Δημιουργία πελεκητού ή θραπιναριστού ή χτυπητού ή σκαπιτσαριστού σκυροδέματος.

- α. Πάνω στην διαστρωμένη και συμπυκνωμένη, από διαβαθμισμένο θραυστό υλικό λατομείου (3Α) επιφάνεια, θα γίνει διάστρωση σκυροδέματος C16/20, με χρήση αντλίας σκυροδέματος

και συμπύκνωση αυτού επί των καλουπιών, ξυλοτύπων χυτών μικροκατασκευών και λοιπών επιφανειών υποδοχής σκυροδέματος.

Το πάχος της διάστρωσης θα είναι άνω των 13cm (κατά 6-10 mm). Πριν την διάστρωση του σκυροδέματος θα τοποθετηθεί δομικό πλέγμα B500C σύμφωνα με την ΕΤΕΠ 01.02.01.00, με χρήση αποστατών έτσι ώστε να υπάρχει επικάλυψη οπλισμού 3-4 mm.

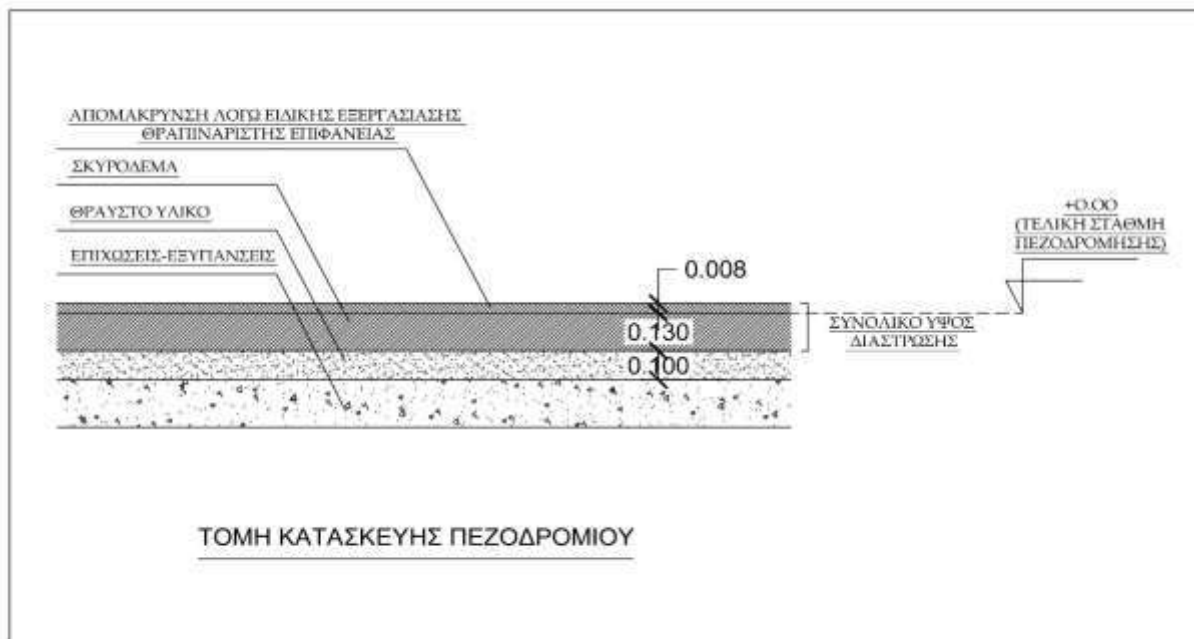

Εικόνα 3

- β. Σε επόμενη φάση θα γίνει εφαρμογή μεθοδολογίας με ειδικά σχεδιασμένα ηλεκτρικά κρουστά εργαλεία χειρός προκειμένου να αφαιρεθεί μέρος της τελικής επιφάνειας σκυροδέματος C16/20 πάχους (6-10)mm, ώστε να αποκαλυφθούν τα αδρανή της μάζας του.

Το τελικό αποτέλεσμα θα είναι μια σαγρέ αντιστοιχισμένη επιφάνεια.

Αφού γίνει η κατάλληλη επεξεργασία, ακολουθεί επιμελής καθαρισμός του πελεκητού σκυροδέματος με υδροβολή και εφαρμόζεται αδιαβροχοποιητικός εμποτισμός για προστασία από ρύπους, παγετό κ.λπ.

Ο χρωματικός συνδυασμός θα προκύψει με την κατάλληλη χρωματική επιλογή των αδρανών από την επιβλέπουσα υπηρεσία.



Εικόνα 4 Δάπεδο από πελεκητό μπετόν στο Κέντρο Πολιτισμού του Ιδρύματος Νιάρχος.

- α. Διάφορες μικροκατασκευές από σκυρόδεμα C12/15. θα γίνει Προμήθεια, μεταφορά επί τόπου, διάστρωση και συμπύκνωση σκυροδέματος με χρήση αντλίας για μικροκατασκευές από σκυρόδεμα κατηγορίας C12/15 προμετρούμενης ποσότητας **100,00 m³**. Οι κατασκευές αυτές θα είναι από οπλισμένο ή μη σκυρόδεμα και αφορούν κατασκευές ή επισκευές κρασπεδόρουθρων, πλαισίωση δενδροφυτεύσεων και λοιπές παρεμβάσεις.

3. ΟΙΚΟΔΟΜΙΚΑ :

Θα πραγματοποιηθεί κατασκευή ραμπών για **πρόσβαση ΑΜΕΑ**, κοντά στην συμβολή των πεζοδρομίων και όπου αλλού απαιτείται (π.χ. στις πλευρικές διαβάσεις πεζών). Επίσης θα εγκιβωτισθούν στην μάζα πελεκητού σκυροδέματος, κατά μήκος του πεζοδρομίου, ειδικές πλάκες από σκυρόδεμα, για την **υποβοήθηση τυφλών** ατόμων.

Η διάσταση των πλακών, που θα είναι χρωματικής επιλογής της Τεχνικής Υπηρεσίας, θα είναι διαστάσεων 40x40cm ή άλλων, ανάλογα με τις λοιπές συνθήκες των διαστάσεων των πεζοδρομίων και των εμποδίων από δενδροφυτεύσεις και λοιπές επιφανειακές προσθήκες (π.χ. κιβώτια ΩΚΟ). Η συνολική επιφάνεια διάστρωσης πλακών, προμετρήθηκε στα **2.215,00 m²**.

4. ΧΡΩΜΑΤΙΣΜΟΙ

Θα πραγματοποιηθεί επισκευή και χρωματισμός της περιτοίχισης των προαύλιων χώρων των σχολείων και των σχολικών συγκροτημάτων (Επιχρίσματα και εμφανή σκυροδέματα), για την συναρμογή τοίχου-δαπέδου δίνοντας ιδιαίτερη έμφαση στην λιτή και καλαίσθητη εμφάνιση των κατασκευών.

Προβλέπονται εργασίες :

- Καθαρίσεων επιχρισμάτων (ασβεστοκονιαμάτων, ασβεστοσιμεντοκονιαμάτων, μαρμαροκονιαμάτων, τσιμεντοκονιαμάτων κλπ), οποιουδήποτε πάχους, σε οποιαδήποτε στάθμη από το έδαφος εργασίας. Εργασίες καθαρισμού των αρμών και η συσσώρευση των προϊόντων προς φόρτωση (140,00 m²) .

- Επιχρισμάτων (τριπτά τριβιδιστά με μαρμαροκονίαμα 1:2), σε τρεις στρώσεις, επί της περιτοίχισης των προαύλιων χώρων, με ιδιαίτερη προσοχή στην ακμή της συμβολής τοιχίων-Δαπέδων (140,00 m²).
- Σπατουλαρίσματα προετοιμασμένης επιφανείας. Μετά από τρίψιμο με γυαλόχαρτο για την μόρφωση λείας επιφανείας, εφαρμογή δύο στρώσεων υλικού σπατουλαρίσματος όπως περιγράφεται στο Τιμολόγιο εργασιών της παρούσας μελέτης. Στην περίπτωση επιφανειών σκυροδεμάτων, το υλικό του σπατουλαρίσματος μπορεί να είναι ανόργανης βάσης ή οργανικής από συνθετικές ρητίνες (280,00 m²).
- Προετοιμασία επιχρισμένων επιφανειών τοίχων για χρωματισμούς. Αποκατάσταση της επιφανείας του επιχρίσματος, αφαίρεση των ανωμαλιών, καθαρισμός, λείανση με γυαλόχαρτο, αστάρωμα με κατάλληλο υλικό βάσεως ακρυλικής ρητίνης, διαλύτου, ή ακρυλικού μικρομοριακού υλικού βάσεως νερού, με αντοχή στα αλκάλια (140,00 m²).
- Χρωματισμοί επί επιφανειών επιχρισμάτων με χρώματα υδατικής διασποράς, ακρυλικής, στυρενιοακρυλικής ή πολυβινυλικής βάσεως εξωτερικών επιφανειών με χρήση χρωμάτων, ακρυλικής ή στυρενιο-ακρυλικής βάσεως (1.400,00 m²).
- Απόξεση, σπατουλάρισμα & Υπόστρωμα (αστάρι) τσιμεντοχρωμάτων από ακρυλικές ρητίνες βάσεως διαλύτου και Υδροχρωματισμοί επιφανειών σκυροδέματος ή τσιμεντοκονιάματος με ακρυλικό υδατοδιαλυτό τσιμεντόχρωμα (6.115,00 m²).
- Αφαίρεση γκράφιτι από πέτρινες επιφάνειες με χρήση βιοδιασπώμενων gel και ψιλής υδροαμμοβολής (150,00 m²) και Αντιγραφιστικές επαλείψεις (antigraffiti) μόνιμης προστασίας, ενός ή δύο συστατικών πολυουρεθανικής βάσεως ή βάσεως σιλικόνης (508,00 m²).

5. ΟΔΟΠΟΪΑ

Περιλαμβάνονται παρεμβάσεις όπως διαγραμμίσεις οδών, τοποθέτηση ανακλαστικών οδοστρώματος και εγκατάσταση προειδοποιητικών πινακίδων περιορισμού της ταχύτητας των οχημάτων και πινακίδων σήμανσης.

Προβλέπονται εργασίες και προμήθειες :

- Διαγράμμισης οδοστρώματος με ανακλαστική βαφή. Η Διαγράμμιση ασφαλτικού οδοστρώματος, αφορά σε νέα ή σε αναδιαγράμμιση, οποιουδήποτε σχήματος, μορφής και διαστάσεων (διαμήκης, αλλά κυρίως εγκάρσια για διαβάσεις πεζών), με αντανακλαστικό υλικό υλικό υψηλής οπισθανάκλασης. για τις διαβάσεις των πεζών προβλέπονται κατά μέσο όρο δέκα λορίδες μήκους 6,00 m και πλάτους 0,40 m. συνολικά 9.830,00 m².
- Τοποθέτηση μεταλλικών ανακλαστήρων οδοστρώματος (μάτι γάτας), μονής ανακλαστικής επιφάνειας αποτελούμενα από 3 υάλινα κίτρινα φακίδια σε διάταξη τριών παραλληλων σειρών με κατά μέσο όρο 55 ανακλαστήρες ανά διάταξη. Συνολικά υπολογίζεται ότι θα τοποθετηθούν 8.800,00 τεμάχια.
- Προμήθεια και τοποθέτηση πινακίδας σχολικής K16 & P32 (ορίου ταχύτητας), ορθογωνική, διαστάσεων (0,70 x 1,20)m, με ιστό ύψους 4,00 μ. από γαλβανισμένο χαλυβδοσωλήνα με ραφή Φ60. Η προβλεπόμενη ποσότητα είναι 160 πλήρη τεμάχια όπως αναλυτικά περιγράφεται στο αντίστοιχο άρθρο του Τιμολογίου εργασιών της μελέτης.
- Προμήθεια και τοποθέτηση πινακίδας αναγγελίας κινδύνου K16 με αντανακλαστικό υπόβαθρο από μεμβράνη τύπου II, με ιστό ύψους 3,00 μ. από γαλβανισμένο χαλυβδοσωλήνα με ραφή Φ48. Η προβλεπόμενη ποσότητα είναι 80 πλήρη τεμάχια όπως αναλυτικά περιγράφεται στο αντίστοιχο άρθρο του Τιμολογίου εργασιών της μελέτης.

- Τοποθέτηση 1.000 m, προκατασκευασμένων κρασπέδων από σκυρόδεμα κατηγορίας C20/25, διατομής πλάτους 0,15 m και ύψους 0,30 m, σε αντικατάσταση τμημάτων εφθαρμένων προκατασκευασμένων ή μη κρασπέδων.

6. ΥΔΡΑΥΛΙΚΑ

Γίνεται πρόβλεψη για την αποκατάσταση ζημιών κατά τις εργασίες καθαιρέσεων των υδραυλικών σωληνώσεων παροχών ύδρευσης και αποχέτευσης όμβριων.

7. ΠΡΑΣΙΝΟ

Περιλαμβάνονται παρεμβάσεις στην υπάρχουσα δενδροφύτευση όπου αυτή εμποδίζει την διάβαση ΑΜΕΑ, εκρίζωση ή κοπή και επαναφύτευση σε άλλες επιλεγμένες θέσεις. Εμπλουτισμός της βάσης των δένδρων με κηπευτικό χώμα.

Προβλέπονται εργασίες :

- Κόψιμο - εκρίζωση δένδρων
- Προμήθεια καλλωπιστικών δένδρων κατηγορίας Δ5, Αριά, Quercus ilex, μπάλα χώματος 25 λίτρα, ύψος 2,00 έως 2,50 μέτρα, με περίμετρος κορμού 10-12 εκατοστά.
- Προμήθεια καλλωπιστικών δένδρων κατηγορίας Δ5, Γιακαράντα, Jacaranta mimosaeifolia.
- Υποστύλωση δένδρου με μήκος πασσάλου μέχρι 2,50 m.
- Προμήθεια κηπευτικού χώματος και πλήρωση λάκκων φύτευσης.

ΟΙ ΜΕΛΕΤΗΤΕΣ

ΕΓΚΡΙΘΗΚΕ
Ο ΠΡΟΙΣΤΑΜΕΝΟΣ
ΤΜΗΜΑΤΟΣ ΜΕΛΕΤΩΝ

ΘΕΩΡΗΘΗΚΕ
Ο ΔΙΕΥΘΥΝΤΗΣ

ΓΕΩΡΓΑΡΑΣ ΝΙΚΟΛΑΟΣ
ΑΓΡ. & ΤΟΠΟΓΡΑΦΟΣ ΜΗΧ/ΚΟΣ Π.Ε.

ΓΚΑΜΙΛΗΣ ΝΙΚΟΛΑΟΣ
ΜΗΧΑΝΟΛΟΓΟΣ ΜΗΧ/ΚΟΣ Τ.Ε.

ΑΓΓΕΛΑΚΗΣ ΔΗΜΗΤΡΗΣ
ΠΟΛΙΤΙΚΟΣ ΜΗΧΑΝΙΚΟΣ Π.Ε.

ΖΩΓΡΑΦΙΔΗ ΑΓΓΕΛΙΚΗ
ΠΟΛΙΤΙΚΟΣ ΜΗΧ/ΚΟΣ Π.Ε.

ΠΑΡΑΡΤΗΜΑ 1:**ΠΡΟΜΕΤΡΗΤΙΚΑ ΣΤΟΙΧΕΙΑ ΑΝΑ ΣΧΟΛΙΚΟ ΣΥΓΚΡΟΤΗΜΑ****1) ΣΧΟΛΙΚΟ ΣΥΓΚΡΟΤΗΜΑ: (Λ. ΣΧΙΣΤΟΥ / ΥΨΗΛΑΝΤΟΥ 176 & ΟΛΥΜΠΟΥ)****13^ο ΝΗΠΙΑΓΩΓΕΙΟ & 12^ο ΔΗΜΟΤΙΚΟ & 1^ο ΛΥΚΕΙΟ**

- ΕΠΙΦΑΝΕΙΑ ΠΕΡΙΦΡΑΞΗΣ-ΜΑΝΤΡΟΤΟΙΧΟΣ (ΕΜΦΑΝ. ΣΚΥΡΟΔΕΜΑ): $E=357,43m^2$
- ΜΗΚΟΣ ΠΕΖ/ΜΙΟΥ ΠΑΡΕΜΒ.: $L=328,90m$, ΠΛΑΤΟΣ: $L=1,50m-L=1,30m-L=4,50m$
- ΣΥΝΟΛΙΚΗ ΕΠΙΦΑΝΕΙΑ ΠΑΡΕΜΒΑΣΗΣ: $E=826,55m^2$

2) 6^ο ΝΗΠΙΑΓΩΓΕΙΟ (ΟΔΟΣ ΕΙΡΗΝΗΣ & ΟΙΤΗΣ)

- ΕΠΙΦΑΝΕΙΑ ΠΕΡΙΦΡΑΞΗΣ-ΜΑΝΤΡΟΤΟΙΧΟΣ (ΕΜΦΑΝ. ΣΚΥΡΟΔΕΜΑ): $E=112,21m^2$
- ΜΗΚΟΣ ΠΕΖ/ΜΙΟΥ ΠΑΡΕΜΒ.: $L=81,20m$, ΜΕ ΠΛΑΤΟΣ: $L=1,20m-L=2,20m-L=2,50m$
- ΕΠΙΦΑΝΕΙΑ ΠΕΖΟΔΡΟΜΙΟΥ ΠΑΡΕΜΒΑΣΗΣ: $E_1=163,87m^2$
- ΕΠΙΦΑΝΕΙΑ ΕΙΣΟΔΩΝ: $E_2=26,84m^2$
- ΣΥΝΟΛΙΚΗ ΕΠΙΦΑΝΕΙΑ ΠΑΡΕΜΒΑΣΗΣ: $E= E_1 + E_2=190,71m^2$

3) 3^ο ΔΗΜΟΤΙΚΟ (ΟΔΟΣ ΥΨΗΛΑΝΤΟΥ & ΠΕΡΙΑΝΔΡΟΥ)

- ΕΠΙΦΑΝΕΙΑ ΠΕΡΙΦΡΑΞΗΣ-ΜΑΝΤΡΟΤΟΙΧΟΣ (ΕΜΦΑΝ. ΣΚΥΡΟΔΕΜΑ): $E=285,44m^2$
- ΜΗΚΟΣ ΠΕΖΟΔΡΟΜΙΟΥ ΠΑΡΕΜΒΑΣΗΣ: $L=215,90m$, ΜΕ ΠΛΑΤΟΣ: $L=2,70m-L=1,70m-L=2,70m-L=1,45m$
- ΕΠΙΦΑΝΕΙΑ ΠΕΖΟΔΡΟΜΙΟΥ ΠΑΡΕΜΒΑΣΗΣ: $E_1=449,53m^2$
- ΕΠΙΦΑΝΕΙΑ ΕΙΣΟΔΩΝ: $E_2=136,57m^2$
- ΣΥΝΟΛΙΚΗ ΕΠΙΦΑΝΕΙΑ ΠΑΡΕΜΒΑΣΗΣ: $E= E_1 + E_2=586,10m^2$

4) 14^ο ΝΗΠΙΑΓΩΓΕΙΟ (ΟΔΟΣ ΥΨΗΛΑΝΤΟΥ & ΣΥΡΟΥ)

- ΕΠΙΦΑΝΕΙΑ ΠΕΡΙΦΡΑΞΗΣ-ΜΑΝΤΡΟΤΟΙΧΟΣ (ΕΜΦΑΝΕΣ ΣΚΥΡΟΔΕΜΑ): $E=53,66m^2$
- ΜΗΚΟΣ ΠΕΖ/ΜΙΟΥ ΠΑΡΕΜΒΑΣΗΣ: $L=67,59m$, ΜΕ ΠΛΑΤΟΣ: $L=2,20m-L=2,70m$
- ΕΠΙΦΑΝΕΙΑ ΠΕΖΟΔΡΟΜΙΟΥ ΠΑΡΕΜΒΑΣΗΣ: $E_1=164,76m^2$
- ΕΠΙΦΑΝΕΙΑ ΕΙΣΟΔΩΝ: $E_2=15,43m^2$
- ΣΥΝΟΛΙΚΗ ΕΠΙΦΑΝΕΙΑ ΠΑΡΕΜΒΑΣΗΣ: $E= E_1 + E_2=180,19m^2$

5) ΣΧΟΛΙΚΟ ΣΥΓΚΡΟΤΗΜΑ: (ΕΜΜ. ΜΠΕΝΑΚΗ & ΚΑΤΡΑΚΗ)**22^ο ΝΗΠΙΑΓΩΓΕΙΟ & 23^ο ΔΗΜΟΤΙΚΟ**

- ΕΠΙΦΑΝΕΙΑ ΠΕΡΙΦΡΑΞΗΣ-ΜΑΝΤΡΟΤΟΙΧΟΣ (ΕΜΦΑΝ. ΣΚΥΡΟΔΕΜΑ): $E=272,20m^2$
- ΜΗΚΟΣ ΠΕΖΟΔΡΟΜΙΟΥ ΠΑΡΕΜΒΑΣΗΣ: $L=91,30m$, ΜΕ ΠΛΑΤΟΣ: $L=5,10m-L=1,50m$
- ΕΠΙΦΑΝΕΙΑ ΠΕΖΟΔΡΟΜΙΟΥ ΠΑΡΕΜΒΑΣΗΣ: $E_1=316,95m^2$
- ΕΠΙΦΑΝΕΙΑ ΕΙΣΟΔΩΝ: $E_2=3,20m^2$
- ΣΥΝΟΛΙΚΗ ΕΠΙΦΑΝΕΙΑ ΠΑΡΕΜΒΑΣΗΣ: $E= E_1 + E_2=320,15m^2$

6) ΣΧΟΛΙΚΟ ΣΥΓΚΡΟΤΗΜΑ: (ΣΗΣΤΟΥ 4 / ΣΗΣΤΟΥ & ΜΠΕΡΤΟΥ / ΣΗΣΤΟΥ & ΟΔΥΣΣΕΩΣ)**1^ο ΝΗΠΙΑΓΩΓΕΙΟ, 6^ο ΔΗΜΟΤΙΚΟ, 19^ο ΝΗΠΙΑΓΩΓΕΙΟ, 1^ο ΕΙΔΙΚΟ ΝΗΠΙΑΓΩΓΕΙΟ**

- ΕΠΙΦΑΝΕΙΑ ΠΕΡΙΦΡΑΞΗΣ-ΜΑΝΤΡΟΤΟΙΧΟΣ (ΕΜΦΑΝ. ΣΚΥΡΟΔΕΜΑ): $E=237,59m^2$
- ΜΗΚΟΣ ΠΕΖ/ΜΙΟΥ ΠΑΡΕΜΒ.: $L=181,39m$, ΜΕ ΠΛΑΤΟΣ: $L=1,95m-L=1,95m-L=4,00m$
- ΕΠΙΦΑΝΕΙΑ ΠΕΖΟΔΡΟΜΙΟΥ ΠΑΡΕΜΒΑΣΗΣ: $E_1=512,67m^2$
- ΕΠΙΦΑΝΕΙΑ ΕΙΣΟΔΩΝ: $E_2=38,75m^2$
- ΕΠΙΦΑΝΕΙΑ ΠΕΖΟΔΡΟΜΟΥ (ΟΔΟΣ ΜΠΕΡΤΟΥ): $E_3=559,60m^2$
- ΣΥΝΟΛΙΚΗ ΕΠΙΦΑΝΕΙΑ ΠΑΡΕΜΒΑΣΗΣ: $E= E_1 + E_2 + E_3=1.111,02m^2$

7) ΣΧΟΛΙΚΟ ΣΥΓΚΡΟΤΗΜΑ: (ΟΔΟΣ ΣΗΣΤΟΥ & ΚΑΪΡΗ)**18^ο & 24^ο ΔΗΜΟΤΙΚΟ**

- ΕΠΙΦΑΝΕΙΑ ΠΕΡΙΦΡΑΞΗΣ-ΜΑΝΤΡΟΤΟΙΧΟΣ (ΕΜΦΑΝ. ΣΚΥΡΟΔΕΜΑ): $E=283,10m^2$
- ΜΗΚΟΣ ΠΕΖΟΔΡΟΜΙΟΥ ΠΑΡΕΜΒΑΣΗΣ: $L=80,00m$, ΜΕ ΠΛΑΤΟΣ: $L=1,50m-L=1,80m$
- ΕΠΙΦΑΝΕΙΑ ΠΕΖΟΔΡΟΜΙΟΥ ΠΑΡΕΜΒΑΣΗΣ: $E_1=124,26m^2$
- ΕΠΙΦΑΝΕΙΑ ΠΕΖΟΔΡΟΜΟΥ (ΟΔΟΣ ΚΑΪΡΗ): $E_2=188,00m^2$

- ΣΥΝΟΛΙΚΗ ΕΠΙΦΑΝΕΙΑ ΠΑΡΕΜΒΑΣΗΣ: $E = E_1 + E_2 = 312,26m^2$

8) 15° ΝΗΠΙΑΓΩΓΕΙΟ (ΟΔΟΣ ΑΝΑΓΝΩΣΤΟΠΟΥΛΟΥ)

- ΔΕΝ ΠΑΡΕΜΒΑΙΝΟΥΜΕ ΣΤΗΝ ΠΕΡΙΦΡΑΞΗ-ΜΑΝΤΡΟΤΟΙΧΟ
- ΜΗΚΟΣ ΠΕΖΟΔΡΟΜΙΟΥ ΠΑΡΕΜΒΑΣΗΣ: $L = 8,05m$, ΜΕ ΠΛΑΤΟΣ: $L = 1,50m$
- ΣΥΝΟΛΙΚΗ ΕΠΙΦΑΝΕΙΑ ΠΑΡΕΜΒΑΣΗΣ: $E = 12,08m^2$

9) 18° ΝΗΠΙΑΓΩΓΕΙΟ (ΟΔΟΣ ΒΑΛΤΕΤΣΙΟΥ & ΔΕΡΒΕΝΑΚΙΩΝ)

- ΕΠΙΦΑΝΕΙΑ ΠΕΡΙΦΡΑΞΗΣ-ΜΑΝΤΡΟΤΟΙΧΟΣ (ΕΜΦΑΝ. ΣΚΥΡΟΔΕΜΑ): $E = 108,00m^2$
- ΜΗΚΟΣ ΠΕΖΟΔΡΟΜΙΟΥ ΠΑΡΕΜΒΑΣΗΣ: $L = 66,00m$, ΜΕ ΠΛΑΤΟΣ: $L = 2,20m - 1,80m$
- ΣΥΝΟΛΙΚΗ ΕΠΙΦΑΝΕΙΑ ΠΑΡΕΜΒΑΣΗΣ: $E = 127,09m^2$

10) ΣΧΟΛΙΚΟ ΣΥΓΚΡΟΤΗΜΑ: (ΟΔΟΣ ΑΪΝΣΤΑΙΝ & ΒΗΛΑΡΑ)

9° ΝΗΠΙΑΓΩΓΕΙΟ & 9° ΔΗΜΟΤΙΚΟ

- ΕΠΙΦΑΝΕΙΑ ΠΕΡΙΦΡΑΞΗΣ-ΜΑΝΤΡΟΤΟΙΧΟΣ (ΕΜΦΑΝ. ΣΚΥΡΟΔΕΜΑ): $E = 452,40m^2$
- ΜΗΚΟΣ ΠΕΖ/ΜΙΟΥ ΠΑΡΕΜΒΑΣΗΣ: $L = 120,00m$, ΜΕ ΠΛΑΤΟΣ: $L = 1,75m - 3,65m - 2,20m$
- ΕΠΙΦΑΝΕΙΑ ΠΕΖΟΔΡΟΜΟΥ (ΟΔΟΣ ΣΥΝΤ/ΧΟΥ ΔΑΒΑΚΗ): $E_1 = 905,40m^2$
- ΣΥΝΟΛΙΚΗ ΠΕΖΟΔΡΟΜΙΟΥ ΠΑΡΕΜΒΑΣΗΣ: $E_2 = 226,90m^2$
- ΣΥΝΟΛΙΚΗ ΕΠΙΦΑΝΕΙΑ ΠΑΡΕΜΒΑΣΗΣ: $E = E_1 + E_2 = 1.132,30m^2$

11) ΣΧΟΛΙΚΟ ΣΥΓΚΡΟΤΗΜΑ: (ΟΔΟΣ ΔΕΜΕΡΤΖΗ & ΕΛΛΗΣ)

2° ΓΥΜΝΑΣΙΟ & 2° ΛΥΚΕΙΟ

- ΕΠΙΦΑΝΕΙΑ ΠΕΡΙΦΡΑΞΗΣ-ΜΑΝΤΡΟΤΟΙΧΟΣ (ΕΜΦΑΝ. ΣΚΥΡΟΔΕΜΑ): $E = 389,00m^2$
- ΜΗΚΟΣ ΠΕΖ/ΜΙΟΥ ΠΑΡΕΜΒ.: $L = 255,00m$, ΜΕ ΠΛΑΤΟΣ: $L = 3,70m - 3,00m - 2,00m - 1,70m$
- ΕΠΙΦΑΝΕΙΑ ΠΕΖΟΔΡΟΜΟΥ (ΟΔΟΣ ΕΛΛΗΣ): $E_1 = 810,00m^2$
- ΕΠΙΦΑΝΕΙΑ ΕΙΣΟΔΩΝ: $E_2 = 177,60m^2$
- ΕΠΙΦΑΝΕΙΑ ΠΕΖΟΔΡΟΜΙΟΥ ΠΑΡΕΜΒΑΣΗΣ: $E_3 = 647,07m^2$
- ΣΥΝΟΛΙΚΗ ΕΠΙΦΑΝΕΙΑ ΠΑΡΕΜΒΑΣΗΣ: $E = E_1 + E_2 + E_3 = 1.634,67m^2$

12) ΣΧΟΛΙΚΟ ΣΥΓΚΡΟΤΗΜΑ: (ΟΔΟΣ ΔΕΜΕΡΤΖΗ & ΠΑΛΑΜΗΔΙΟΥ)

17° ΝΗΠΙΑΓΩΓΕΙΟ & 14° ΔΗΜΟΤΙΚΟ ΣΧΟΛΕΙΟ

- ΕΠΙΦΑΝΕΙΑ ΠΕΡΙΦΡΑΞΗΣ-ΜΑΝΤΡΟΤΟΙΧΟΣ (ΕΜΦΑΝ. ΣΚΥΡΟΔΕΜΑ): $E = 304,50m^2$
- ΜΗΚΟΣ ΠΕΖΟΔΡΟΜΙΟΥ ΠΑΡΕΜΒΑΣΗΣ: $L = 210,05m$, ΜΕ ΠΛΑΤΟΣ: $L = 1,80m - 2,00m$
- ΣΥΝΟΛΙΚΗ ΕΠΙΦΑΝΕΙΑ ΠΑΡΕΜΒΑΣΗΣ: $E = 405,78m^2$

13) ΣΧΟΛΙΚΟ ΣΥΓΚΡΟΤΗΜΑ: (ΟΔΟΣ ΤΑΪΓΕΤΟΥ & ΕΜΜ. ΜΠΕΝΑΚΗ)

12° & 20° ΝΗΠΙΑΓΩΓΕΙΟ & 5° ΔΗΜΟΤΙΚΟ

- ΕΠΙΦΑΝΕΙΑ ΠΕΡΙΦΡΑΞΗΣ-ΜΑΝΤΡΟΤΟΙΧΟΣ (ΕΜΦΑΝΕΣ ΣΚΥΡΟΔΕΜΑ): $E = 61,20m^2$
- ΕΠΙΦΑΝΕΙΑ ΠΕΤΡΙΝΗΣ ΠΕΡΙΦΡΑΞΗΣ: $E = 508,00m^2$
- ΜΗΚΟΣ ΠΕΖ/ΜΙΟΥ ΠΑΡΕΜΒ.: $L = 257,00m$, ΜΕ ΠΛΑΤΟΣ: $L = 1,50m - 3,20m - 2,20m - 1,70m$
- ΕΠΙΦΑΝΕΙΑ ΠΕΖΟΔΡΟΜΟΥ (ΟΔΟΣ ΠΑΛΑΙΩΝ ΠΑΤΡΩΝ ΓΕΡΜΑΝΟΥ): $E_1 = 950,00m^2$
- ΕΠΙΦΑΝΕΙΑ ΠΕΖΟΔΡΟΜΙΟΥ ΠΑΡΕΜΒΑΣΗΣ: $E_2 = 391,29m^2$
- ΣΥΝΟΛΙΚΗ ΕΠΙΦΑΝΕΙΑ ΠΑΡΕΜΒΑΣΗΣ: $E = E_1 + E_2 = 1.341,29m^2$

14) 10° ΝΗΠΙΑΓΩΓΕΙΟ (ΟΔΟΣ ΞΕΝΟΦΩΝΤΟΣ & ΦΛΕΜΙΝΓΚ)

- ΕΠΙΦΑΝΕΙΑ ΠΕΡΙΦΡΑΞΗΣ-ΜΑΝΤΡΟΤΟΙΧΟΣ (ΕΜΦΑΝΕΣ ΣΚΥΡΟΔΕΜΑ): $E = 51,70m^2$
- ΜΗΚΟΣ ΠΕΖΟΔΡΟΜΙΟΥ ΠΑΡΕΜΒΑΣΗΣ: $L = 48,20m$, ΜΕ ΠΛΑΤΟΣ: $L = 1,50m - 1,80m$
- ΣΥΝΟΛΙΚΗ ΕΠΙΦΑΝΕΙΑ ΠΑΡΕΜΒΑΣΗΣ: $E = 79,23m^2$

15) 15° ΔΗΜΟΤΙΚΟ ΣΧΟΛΕΙΟ (ΟΔΟΣ ΦΕΡΑΙΟΥ & ΣΑΛΑΜΙΝΟΣ)

- ΕΠΙΦΑΝΕΙΑ ΠΕΡΙΦΡΑΞΗΣ-ΜΑΝΤΡΟΤΟΙΧΟΣ (ΕΜΦΑΝ. ΣΚΥΡΟΔΕΜΑ): $E = 192,00m^2$
- ΜΗΚΟΣ ΠΕΖ/ΜΙΟΥ ΠΑΡΕΜΒΑΣΗΣ: $L = 111,60m$, ΜΕ ΠΛΑΤΟΣ: $L = 2,20m - 1,80m - 2,00m$
- ΕΠΙΦΑΝΕΙΑ ΠΕΖΟΔΡΟΜΟΥ (ΟΔΟΣ ΧΡΙΣΤΟΠΟΥΛΟΥ): $E_1 = 350,00m^2$
- ΕΠΙΦΑΝΕΙΑ ΠΕΖΟΔΡΟΜΙΟΥ ΠΑΡΕΜΒΑΣΗΣ: $E_2 = 223,60m^2$
- ΣΥΝΟΛΙΚΗ ΕΠΙΦΑΝΕΙΑ ΠΑΡΕΜΒΑΣΗΣ: $E = E_1 + E_2 = 573,60m^2$

16) ΣΧΟΛΙΚΟ ΣΥΓΚΡΟΤΗΜΑ: (ΟΔΟΣ 25^{ΗΣ} ΜΑΡΤΙΟΥ 206-208)**25° ΝΗΠΙΑΓΩΓΕΙΟ & 20° ΔΗΜΟΤΙΚΟ**

- ΕΠΙΦΑΝΕΙΑ ΠΕΡΙΦΡΑΞΗΣ-ΜΑΝΤΡΟΤΟΙΧΟΣ (ΕΠΙΧΡΙΣΜΑ+ ΕΜΦΑΝ. ΣΚΥΡΟΔΕΜΑ):
 $E_{\text{εμφανές σκυρόδεμα}}=70,00\text{m}^2 + E_{\text{επίχρισμα}}=56,96\text{m}^2 = E_{\text{συνολικό}}=126,96\text{m}^2$
- ΜΗΚΟΣ ΠΕΖΟΔΡΟΜΙΟΥ ΠΑΡΕΜΒΑΣΗΣ: $L= 74,57\text{m}$, ΜΕ ΠΛΑΤΟΣ: $L=6,00\text{m}-3,50\text{m}$
- ΣΥΝΟΛΙΚΗ ΕΠΙΦΑΝΕΙΑ ΠΑΡΕΜΒΑΣΗΣ: $E=370,99\text{m}^2$

17) ΣΧΟΛΙΚΟ ΣΥΓΚΡΟΤΗΜΑ: (ΟΔΟΣ ΣΜΥΡΝΗΣ & ΖΑΠΠΑ & ΠΑΠΑΝΑΣΤΑΣΙΟΥ)**2° ΝΗΠΙΑΓΩΓΕΙΟ, 1° ΔΗΜΟΤΙΚΟ, 8° ΝΗΠΙΑΓΩΓΕΙΟ 3° ΓΥΜΝΑΣΙΟ & 7° ΓΥΜΝΑΣΙΟ**

- ΕΠΙΦΑΝΕΙΑ ΠΕΡΙΦΡΑΞΗΣ-ΜΑΝΤΡΟΤΟΙΧΟΣ (ΕΠΙΧΡΙΣΜΑ): $E=676,53\text{m}^2$
- ΜΗΚΟΣ ΠΕΖ/ΜΙΟΥ ΠΑΡΕΜΒΑΣΗΣ: $L= 141,81\text{m}$, ΜΕ ΠΛΑΤΟΣ: $L=2,50\text{m}-1,50\text{m}$
- ΕΠΙΦΑΝΕΙΑ ΠΕΖΟΔΡΟΜΙΟΥ ΠΑΡΕΜΒΑΣΗΣ: $E_1=378,48\text{m}^2$
- ΕΠΙΦΑΝΕΙΑ ΠΕΖΟΔΡΟΜΩΝ (ΟΔΟΣ ΖΑΠΠΑ & ΕΛΛΗΣΠΟΝΤΟΥ): $E_2=1554,09\text{m}^2$
- ΣΥΝΟΛΙΚΗ ΕΠΙΦΑΝΕΙΑ ΠΑΡΕΜΒΑΣΗΣ: $E= E_1 + E_2=1.932,57\text{m}^2$

18) ΣΧΟΛΙΚΟ ΣΥΓΚΡΟΤΗΜΑ: (ΟΔΟΣ ΠΙΤΤΑΚΟΥ & ΠΟΛΥΔΕΥΚΟΥΣ)**3° ΝΗΠΙΑΓΩΓΕΙΟ & 10° ΔΗΜΟΤΙΚΟ**

- ΕΠΙΦΑΝΕΙΑ ΠΕΡΙΦΡΑΞΗΣ-ΜΑΝΤΡΟΤΟΙΧΟΣ (ΕΠΙΧΡΙΣΜΑ+ ΕΜΦ. ΣΚΥΡΟΔΕΜΑ) :
 $E_{\text{εμφαν.σκυρόδεμα}}=150,00\text{m}^2+E_{\text{επίχρισμα}}=126,68\text{m}^2 = E_{\text{συνολικό}}=276,68\text{m}^2$
- ΜΗΚΟΣ ΠΕΖ/ΜΙΟΥ ΠΑΡΕΜΒΑΣΗΣ: $L=152,65\text{m}$, ΜΕ ΠΛΑΤΟΣ: $L=1,00\text{m}-1,20\text{m}-1,70\text{m}$
- ΣΥΝΟΛΙΚΗ ΕΠΙΦΑΝΕΙΑ ΠΑΡΕΜΒΑΣΗΣ: $E=285,97\text{m}^2$

19) 7° ΔΗΜΟΤΙΚΟ (ΟΔΟΣ ΚΑΙΡΑΣΕΙΑΣ & ΚΟΥΝΤΟΥΡΙΩΤΟΥ)

- ΕΠΙΦΑΝΕΙΑ ΠΕΡΙΦΡΑΞΗΣ-ΜΑΝΤΡΟΤΟΙΧΟΣ (ΕΜΦ. ΣΚΥΡΟΔΕΜΑ + ΕΠΙΧΡΙΣΜΑ) :
 $E_{\text{εμφανές σκυρόδεμα}}=144,70\text{m}^2 + E_{\text{επίχρισμα}}=144,70\text{m}^2 = E_{\text{συνολικό}}=289,40\text{m}^2$
- ΚΑΤΑ ΤΟΠΟΥΣ ΧΡΗΣΕΙ ΣΟΒΑΤΙΣΜΑ.
- ΜΗΚΟΣ ΠΕΖ/ΜΙΟΥ ΠΑΡΕΜΒΑΣΗΣ: $L=134,11\text{m}$, ΜΕ ΠΛΑΤΟΣ: $L=2,20\text{m}-1,20\text{m}-2,00\text{m}$
- ΣΥΝΟΛΙΚΗ ΕΠΙΦΑΝΕΙΑ ΠΑΡΕΜΒΑΣΗΣ: $E=276,89\text{m}^2$

20) 7° ΝΗΠΙΑΓΩΓΕΙΟ (ΟΔΟΣ ΚΟΥΝΤΟΥΡΙΩΤΟΥ & ΚΑΡΑΟΛΗ-ΔΗΜΗΤΡΙΟΥ)

- ΕΠΙΦΑΝΕΙΑ ΠΕΡΙΦΡΑΞΗΣ-ΜΑΝΤΡΟΤΟΙΧΟΣ (ΕΜΦΑΝΕΣ ΣΚΥΡΟΔΕΜΑ): $E=40,35\text{m}^2$
- ΜΗΚΟΣ ΠΕΖΟΔΡΟΜΙΟΥ ΠΑΡΕΜΒΑΣΗΣ: $L= 65,18\text{m}$, ΜΕ ΠΛΑΤΟΣ: $L= 2,00\text{m}$
- ΣΥΝΟΛΙΚΗ ΕΠΙΦΑΝΕΙΑ ΠΑΡΕΜΒΑΣΗΣ: $E=124,44\text{m}^2$

21) 4° ΝΗΠΙΑΓΩΓΕΙΟ (ΟΔΟΣ ΠΑΝΟΡΜΟΥ & ΒΥΡΩΝΟΣ)

- ΕΠΙΦΑΝΕΙΑ ΠΕΡΙΦΡΑΞΗΣ-ΜΑΝΤΡΟΤΟΙΧΟΣ (ΕΜΦΑΝΕΣ ΣΚΥΡΟΔΕΜΑ): $E=66,80\text{m}^2$
- ΜΗΚΟΣ ΠΕΖΟΔΡΟΜΙΟΥ ΠΑΡΕΜΒΑΣΗΣ: $L=42,77\text{m}$, ΜΕ ΠΛΑΤΟΣ: $L=2,00\text{m}-1,70\text{m}$
- ΣΥΝΟΛΙΚΗ ΕΠΙΦΑΝΕΙΑ ΠΑΡΕΜΒΑΣΗΣ: $E=80,25\text{m}^2$

22) ΣΧΟΛΙΚΟ ΣΥΓΚΡΟΤΗΜΑ: (ΟΔΟΣ ΚΟΜΝΗΝΩΝ & ΧΡΥΣΟΣΤΟΜΟΥ ΣΜΥΡΝΗΣ)**11° ΝΗΠΙΑΓΩΓΕΙΟ & 8° ΔΗΜΟΤΙΚΟ**

- ΕΠΙΦΑΝΕΙΑ ΠΕΡΙΦΡΑΞΗΣ-ΜΑΝΤΡΟΤΟΙΧΟΣ (ΕΜΦΑΝΕΣ ΣΚΥΡΟΔΕΜΑ): $E=99,70\text{m}^2$
- ΜΗΚΟΣ ΠΕΖ/ΜΙΟΥ ΠΑΡΕΜΒ.: $L=160,50\text{m}$, ΜΕ ΠΛΑΤΟΣ: $L=1,50\text{m}-4,20\text{m}-1,80\text{m}$
- ΕΠΙΦΑΝΕΙΑ ΠΕΖΟΔΡΟΜΙΟΥ ΠΑΡΕΜΒΑΣΗΣ: $E_1=383,30\text{m}^2$
- ΕΠΙΦΑΝΕΙΑ ΠΕΖΟΔΡΟΜΟΥ (ΟΔΟΣ ΚΟΜΝΗΝΩΝ): $E_2=90,00\text{m}^2$
- ΣΥΝΟΛΙΚΗ ΕΠΙΦΑΝΕΙΑ ΠΑΡΕΜΒΑΣΗΣ: $E= E_1 + E_2=473,30\text{m}^2$

23) ΣΧΟΛΙΚΟ ΣΥΓΚΡΟΤΗΜΑ: (ΟΔΟΣ ΧΙΛΗΣ & ΔΙΟΓΕΝΟΥΣ)**24° ΝΗΠΙΑΓΩΓΕΙΟ & 11° ΔΗΜΟΤΙΚΟ**

- ΕΠΙΦΑΝΕΙΑ ΠΕΡΙΦΡΑΞΗΣ-ΜΑΝΤΡΟΤΟΙΧΟΣ (ΕΠΙΧΡΙΣΜΑ): $E=110,43\text{m}^2$
- ΜΗΚΟΣ ΠΕΖΟΔΡΟΜΙΟΥ ΠΑΡΕΜΒΑΣΗΣ: $L= 78,35\text{m}$, ΜΕ ΠΛΑΤΟΣ: $L=1,00\text{m}-6,50\text{m}$
- ΕΠΙΦΑΝΕΙΑ ΠΕΖΟΔΡΟΜΙΟΥ ΠΑΡΕΜΒΑΣΗΣ: $E_1=271,62\text{m}^2$
- ΕΠΙΦΑΝΕΙΑ ΕΙΣΟΔΩΝ: $E_2=14,00\text{m}^2$

- ΣΥΝΟΛΙΚΗ ΕΠΙΦΑΝΕΙΑ ΠΑΡΕΜΒΑΣΗΣ: $E = E_1 + E_2 = 285,62m^2$

24) ΣΧΟΛΙΚΟ ΣΥΓΚΡΟΤΗΜΑ: (ΟΔΟΣ ΑΝΔΡΙΑΝΟΥ & 25^{ης} ΜΑΡΤΙΟΥ)

16° ΝΗΠΙΑΓΩΓΕΙΟ & 4° ΔΗΜΟΤΙΚΟ

- ΕΠΙΦΑΝΕΙΑ ΠΕΡΙΦΡΑΞΗΣ - ΜΑΝΤΡΟΤΟΙΧΟΣ (ΕΜΦΑΝ.ΣΚΥΡΟΔΕΜΑ): $E=125,50m^2$
- ΜΗΚΟΣ ΠΕΖ/ΜΙΟΥ ΠΑΡΕΜΒΑΣΗΣ: $L=107,00m$, ΜΕ ΠΛΑΤΟΣ: $L=2,20m-1,30m-1,70m$
- ΕΠΙΦΑΝΕΙΑ ΠΕΖΟΔΡΟΜΙΟΥ ΠΑΡΕΜΒΑΣΗΣ: $E_1=179,85m^2$
- ΕΠΙΦΑΝΕΙΑ ΕΙΣΟΔΩΝ: $E_2=36,00m^2$
- ΣΥΝΟΛΙΚΗ ΕΠΙΦΑΝΕΙΑ ΠΑΡΕΜΒΑΣΗΣ: $E = E_1 + E_2 = 215,85m^2$

25) 6° ΓΥΜΝΑΣΙΟ (ΟΔΟΣ ΠΗΛΙΟΥ 11)

- ΕΠΙΦΑΝΕΙΑ ΠΕΡΙΦΡΑΞΗΣ-ΜΑΝΤΡΟΤΟΙΧΟΣ (ΕΜΦΑΝ.ΣΚΥΡΟΔΕΜΑ): $E=155,93m^2$
- ΜΗΚΟΣ ΠΕΖ/ΜΙΟΥ ΠΑΡΕΜΒ.: $L=130,67m$, ΜΕ ΠΛΑΤΟΣ: $L=3,50m-1,20m-1,70m$
- ΣΥΝΟΛΙΚΗ ΕΠΙΦΑΝΕΙΑ ΠΑΡΕΜΒΑΣΗΣ: $E=290,97m^2$

26) ΣΧΟΛΙΚΟ ΣΥΓΚΡΟΤΗΜΑ: (ΟΔΟΣ ΚΩΝ/ΝΟΥ ΠΑΛΑΙΟΛΟΓΟΥ & ΕΠΙΔΑΥΡΟΥ)

21° ΔΗΜΟΤΙΚΟ & 13° ΔΗΜΟΤΙΚΟ

- ΕΠΙΦΑΝΕΙΑ ΠΕΡΙΦΡΑΞΗΣ-ΜΑΝΤΡΟΤΟΙΧΟΣ (ΕΜΦΑΝΕΣ ΣΚΥΡΟΔΕΜΑ): $E=52,09m^2$
- ΜΗΚΟΣ ΠΕΖ/ΜΙΟΥ ΠΑΡΕΜΒΑΣΗΣ: $L=149,74m$, ΜΕ ΠΛΑΤΟΣ: $L=2,47m-1,40m$
- ΣΥΝΟΛΙΚΗ ΕΠΙΦΑΝΕΙΑ ΠΑΡΕΜΒΑΣΗΣ: $E=334,39m^2$

27) 5° ΝΗΠΙΑΓΩΓΕΙΟ (ΟΔΟΣ ΚΩΝ/ΝΟΥ ΠΑΛΑΙΟΛΟΓΟΥ 20 & ΣΑΝΤΑΣ)

- ΕΠΙΦΑΝΕΙΑ ΠΕΡΙΦΡΑΞΗΣ-ΜΑΝΤΡΟΤΟΙΧΟΣ (ΕΜΦΑΝΕΣ ΣΚΥΡΟΔΕΜΑ): $E=42,40m^2$
- ΜΗΚΟΣ ΠΕΖ/ΜΙΟΥ ΠΑΡΕΜΒΑΣΗΣ: $L=54,96m$, ΜΕ ΠΛΑΤΟΣ: $L=1,45m-2,44m$
- ΣΥΝΟΛΙΚΗ ΕΠΙΦΑΝΕΙΑ ΠΑΡΕΜΒΑΣΗΣ: $E=113,10m^2$

28) 4° ΛΥΚΕΙΟ (ΟΔΟΣ ΣΩΚΡΑΤΟΥΣ & ΠΡΟΠΟΝΤΙΔΟΣ)

- ΕΠΙΦΑΝΕΙΑ ΠΕΡΙΦΡΑΞΗΣ-ΜΑΝΤΡΟΤΟΙΧΟΣ (ΕΜΦΑΝΕΣ ΣΚΥΡΟΔΕΜΑ): $E=80,12m^2$
- ΜΗΚΟΣ ΠΕΖ/ΜΙΟΥ ΠΑΡΕΜΒΑΣΗΣ: $L=185,25m$, ΜΕ ΠΛΑΤΟΣ: $L=9,56m-2,28m$
- ΣΥΝΟΛΙΚΗ ΕΠΙΦΑΝΕΙΑ ΠΑΡΕΜΒΑΣΗΣ: $E=1.376,00m^2$

29) ΣΧΟΛΙΚΟ ΣΥΓΚΡΟΤΗΜΑ: (ΟΔΟΣ ΑΝΔΡΕΑ ΜΙΑΟΥΛΗ & ΡΟΔΟΠΟΛΕΩΣ)

21° ΝΗΠΙΑΓΩΓΕΙΟ & 1° ΕΙΔΙΚΟ ΔΗΜΟΤΙΚΟ

- ΕΠΙΦΑΝΕΙΑ ΠΕΡΙΦΡΑΞΗΣ-ΜΑΝΤΡΟΤΟΙΧΟΣ (ΕΜΦΑΝΕΣ ΣΚΥΡΟΔΕΜΑ): $E=74,96m^2$
- ΜΗΚΟΣ ΠΕΖ/ΜΙΟΥ ΠΑΡΕΜΒ.: $L=87,84m$, ΜΕ ΠΛΑΤΟΣ: $L=3,55m-1,93m-1,75m$
- ΣΥΝΟΛΙΚΗ ΕΠΙΦΑΝΕΙΑ ΠΑΡΕΜΒΑΣΗΣ: $E=218,48m^2$

30) 5° ΓΥΜΝΑΣΙΟ (ΟΔΟΣ ΣΩΚΡΑΤΟΥΣ)

- ΕΠΙΦΑΝΕΙΑ ΠΕΡΙΦΡΑΞΗΣ-ΜΑΝΤΡΟΤΟΙΧΟΣ (ΕΜΦΑΝΕΣ ΣΚΥΡΟΔΕΜΑ): $E=70,50m^2$
- ΜΗΚΟΣ ΠΕΖΟΔΡΟΜΙΟΥ ΠΑΡΕΜΒΑΣΗΣ: $L=85,23m$, ΜΕ ΠΛΑΤΟΣ: $L=1,75m$
- ΣΥΝΟΛΙΚΗ ΕΠΙΦΑΝΕΙΑ ΠΑΡΕΜΒΑΣΗΣ: $E=462,66m^2$

31) ΣΧΟΛΙΚΟ ΣΥΓΚΡΟΤΗΜΑ: (ΟΔΟΣ ΜΠΟΤΣΑΡΗ 124)

1° ΕΠΑΛ & 2° ΕΠΑΛ ΕΣΠΕΡΙΝΟ & 3° ΣΕΚ ΠΕΙΡΑΙΑ

- ΕΠΙΦΑΝΕΙΑ ΠΕΡΙΦΡΑΞΗΣ-ΜΑΝΤΡΟΤΟΙΧΟΣ (ΕΜΦΑΝ. ΣΚΥΡΟΔΕΜΑ): $E=439,67m^2$
- ΜΗΚΟΣ ΠΕΖ/ΜΙΟΥ ΠΑΡΕΜΒΑΣΗΣ: $L=330,13m$, ΜΕ ΠΛΑΤΟΣ: $L=3,50m-5,00m-2,00m$
- ΕΠΙΦΑΝΕΙΑ ΠΕΖΟΔΡΟΜΙΟΥ ΠΑΡΕΜΒΑΣΗΣ: $E_1=1.033,31m^2$
- ΕΠΙΦΑΝΕΙΑ ΠΕΖΟΔΡΟΜΟΥ (ΟΔΟΣ ΗΡΑΚΛΕΟΥΣ): $E_2=599,63m^2$
- ΣΥΝΟΛΙΚΗ ΕΠΙΦΑΝΕΙΑ ΠΑΡΕΜΒΑΣΗΣ: $E = E_1 + E_2 = 1.632,94m^2$

32) 2° ΔΗΜΟΤΙΚΟ (ΟΔΟΣ ΑΡΙΣΤΟΤΕΛΟΥΣ & 25^{ης} ΜΑΡΤΙΟΥ)

- ΕΠΙΦΑΝΕΙΑ ΠΕΡΙΦΡΑΞΗΣ-ΜΑΝΤΡΟΤΟΙΧΟΣ (ΕΜΦΑΝ. ΣΚΥΡΟΔΕΜΑ): $E=409,36m^2$
- ΜΗΚΟΣ ΠΕΖ/ΜΙΟΥ ΠΑΡΕΜΒΑΣΗΣ: $L=202,38m$, ΜΕ ΠΛΑΤΟΣ: $L=1,50m-2,50m-1,70m$
- ΕΠΙΦΑΝΕΙΑ ΠΕΖΟΔΡΟΜΙΟΥ ΠΑΡΕΜΒΑΣΗΣ: $E_1=376,05m^2$
- ΕΠΙΦΑΝΕΙΑ ΠΕΖΟΔΡΟΜΟΥ (ΟΔΟΣ ΑΓΝΩΣΤΗ): $E_2=242,62m^2$

- ΣΥΝΟΛΙΚΗ ΕΠΙΦΑΝΕΙΑ ΠΑΡΕΜΒΑΣΗΣ: $E = E_1 + E_2 = 618,67\text{m}^2$

33) ΣΧΟΛΙΚΟ ΣΥΓΚΡΟΤΗΜΑ: (ΟΔΟΣ ΜΙΑΟΥΛΗ & ΑΓ. ΠΑΝΤΕΛΕΗΜΟΝΟΣ & ΜΠΟΤΣΑΡΗ)

1^ο ΓΥΜΝΑΣΙΟ & 1^ο ΛΥΚΕΙΟ

- ΕΠΙΦΑΝΕΙΑ ΠΕΡΙΦΡΑΞΗΣ-ΜΑΝΤΡΟΤΟΙΧΟΣ (ΕΜΦΑΝ. ΣΚΥΡΟΔΕΜΑ): $E = 24,58\text{m}^2$
- ΜΗΚΟΣ ΠΕΖ/ΜΙΟΥ ΠΑΡΕΜΒΑΣΗΣ: $L = 192,57\text{m}$, ΜΕ ΠΛΑΤΟΣ: $L = 1,50\text{m} - 2,20\text{m} - 1,70\text{m}$
- ΣΥΝΟΛΙΚΗ ΕΠΙΦΑΝΕΙΑ ΠΑΡΕΜΒΑΣΗΣ: $E = 356,27\text{m}^2$

34) ΣΧΟΛΙΚΟ ΣΥΓΚΡΟΤΗΜΑ: (ΟΔΟΣ ΑΝΑΠΑΥΣΕΩΣ & ΑΓ. ΠΑΝΤΕΛΕΗΜΟΝΟΣ & ΜΠΟΤΣΑΡΗ)

4^ο ΔΗΜΟΤΙΚΟ & 3^ο ΝΗΠΙΑΓΩΓΕΙΟ

- ΕΠΙΦΑΝΕΙΑ ΠΕΡΙΦΡΑΞΗΣ-ΜΑΝΤΡΟΤΟΙΧΟΣ (ΕΜΦΑΝ. ΣΚΥΡΟΔΕΜΑ): $E = 275,53\text{m}^2$
- ΜΗΚΟΣ ΠΕΖΟΔΡΟΜΙΟΥ ΠΑΡΕΜΒΑΣΗΣ: $L = 311,38\text{m}$, ΜΕ ΠΛΑΤΟΣ: $L = 2,20\text{m} - 3,50\text{m}$
- ΣΥΝΟΛΙΚΗ ΕΠΙΦΑΝΕΙΑ ΠΑΡΕΜΒΑΣΗΣ: $E = 768,34\text{m}^2$

35) ΣΧΟΛΙΚΟ ΣΥΓΚΡΟΤΗΜΑ: (ΟΔΟΣ ΒΕΝΙΖΕΛΟΥ & ΣΙΚΕΛΙΑΝΟΥ & ΑΦΑΡΑ)

1^ο ΔΗΜΟΤΙΚΟ & 2^ο ΝΗΠΙΑΓΩΓΕΙΟ & 1^ο ΝΗΠΙΑΓΩΓΕΙΟ

- ΕΠΙΦΑΝΕΙΑ ΠΕΡΙΦΡΑΞΗΣ-ΜΑΝΤΡΟΤΟΙΧΟΣ (ΕΠΙΧΡΙΣΜΑ): $E = 282,12\text{m}^2$
- ΜΗΚΟΣ ΠΕΖ/ΜΙΟΥ ΠΑΡΕΜΒΑΣΗΣ: $L = 216,07\text{m}$, ΜΕ ΠΛΑΤΟΣ: $L = 2,00\text{m} - 1,20\text{m} - 1,50\text{m}$
- ΣΥΝΟΛΙΚΗ ΕΠΙΦΑΝΕΙΑ ΠΑΡΕΜΒΑΣΗΣ: $E = 303,21\text{m}^2$

36) ΣΧΟΛΙΚΟ ΣΥΓΚΡΟΤΗΜΑ: (ΟΔΟΣ ΑΓ. ΦΑΝΟΥΡΙΟΥ & ΚΑΡΑΙΣΚΑΚΗ)

2^ο ΓΥΜΝΑΣΙΟ & 2^ο ΛΥΚΕΙΟ

- ΕΠΙΦΑΝΕΙΑ ΠΕΡΙΦΡΑΞΗΣ-ΜΑΝΤΡΟΤΟΙΧΟΣ (ΕΜΦΑΝ. ΣΚΥΡΟΔΕΜΑ): $E = 477,58\text{m}^2$
- ΜΗΚΟΣ ΠΕΖ/ΜΙΟΥ ΠΑΡΕΜΒΑΣΗΣ: $L = 254,97\text{m}$, ΜΕ ΠΛΑΤΟΣ: $L = 1,50\text{m} - 2,50\text{m} - 6,50\text{m}$
- ΣΥΝΟΛΙΚΗ ΕΠΙΦΑΝΕΙΑ ΠΑΡΕΜΒΑΣΗΣ: $E = 617,42\text{m}^2$

37) ΣΧΟΛΙΚΟ ΣΥΓΚΡΟΤΗΜΑ: (ΟΔΟΣ ΑΝΑΠΑΥΣΕΩΣ & ΨΑΡΩΝ & ΑΓ. ΔΗΜΗΤΡΙΟΥ)

3^ο ΔΗΜΟΤΙΚΟ & 4^ο ΝΗΠΙΑΓΩΓΕΙΟ & 1^ο ΕΙΔΙΚΟ ΔΗΜΟΤΙΚΟ

- ΕΠΙΦΑΝΕΙΑ ΠΕΡΙΦΡΑΞΗΣ-ΜΑΝΤΡΟΤΟΙΧΟΣ (ΕΜΦΑΝ. ΣΚΥΡΟΔΕΜΑ): $E = 153,77\text{m}^2$
- ΜΗΚΟΣ ΠΕΖΟΔΡΟΜΙΟΥ ΠΑΡΕΜΒΑΣΗΣ: $L = 255,26\text{m}$, ΜΕ ΠΛΑΤΟΣ: $L = 2,50\text{m}$
- ΣΥΝΟΛΙΚΗ ΕΠΙΦΑΝΕΙΑ ΠΑΡΕΜΒΑΣΗΣ: $E = 527,40\text{m}^2$



<u>ΠΑΡΑΡΤΗΜΑ 2:</u>	1. ΑΠΟΣΠΑΣΜΑΤΑ ΧΑΡΤΗ -----(ΣΕΛ.1-31)
	2. ΧΑΡΤΗΣ ΕΥΡΕΤΗΡΙΟ – ΚΑΤΑΝΟΜΗ ΠΕΡΙΟΧΩΝ ----(ΣΕΛ.32)

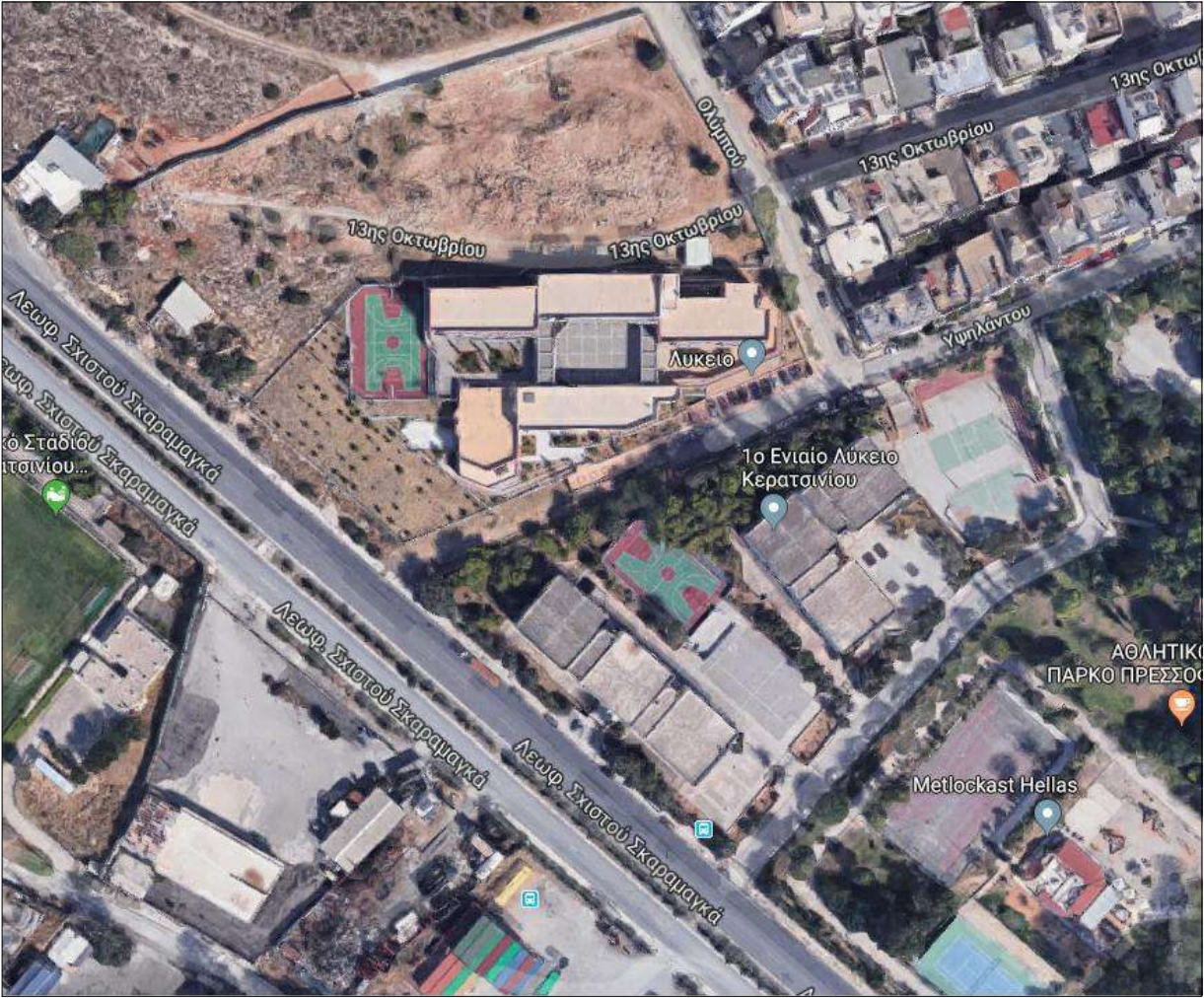
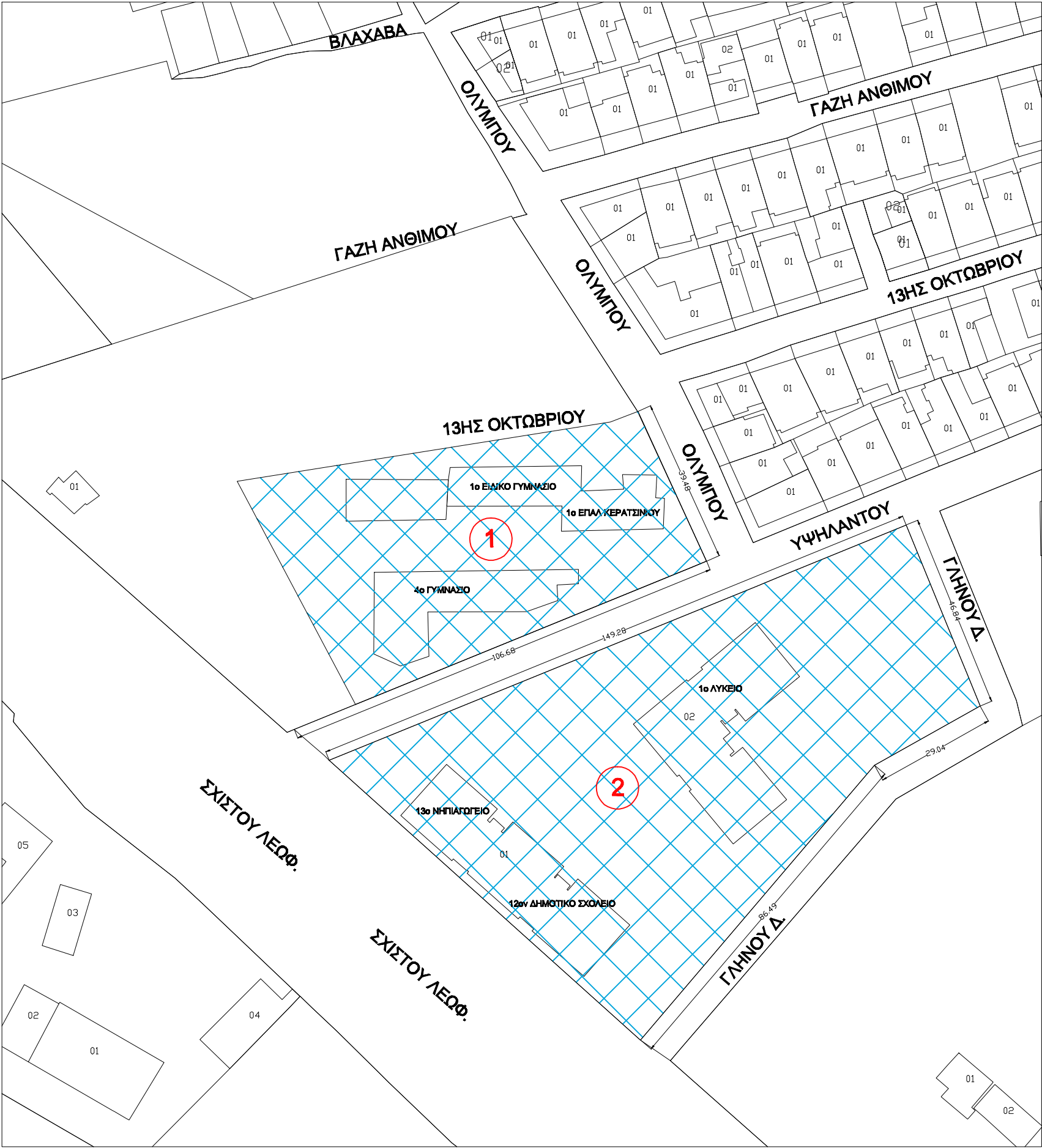

ΠΕΡΙΟΧΗ 1	
1) ΣΧΟΛΙΚΟ ΣΥΓΚΡΟΤΗΜΑ: 4ο ΓΥΜΝΑΣΙΟ & 1ο ΕΠΑΛ & 1ο ΕΙΔΙΚΟ ΓΥΜΝΑΣΙΟ (Λ. ΣΧΙΣΤΟΥ / ΟΛΥΜΠΟΥ & Λ. ΣΧΙΣΤΟΥ/ ΚΕΡΑΤΣΙΝΙ)	2) ΣΧΟΛΙΚΟ ΣΥΓΚΡΟΤΗΜΑ: 13ο ΝΗΠΙΑΓΩΓΕΙΟ & 12ο ΔΗΜΟΤΙΚΟ & 1ο ΛΥΚΕΙΟ (Λ. ΣΧΙΣΤΟΥ / ΥΨΗΛΑΝΤΟΥ 176 & ΟΛΥΜΠΟΥ / ΚΕΡΑΤΣΙΝΙ)
<ul style="list-style-type: none">ΚΑΙΝΟΥΡΓΙΟ ΣΧΟΛΙΚΟ ΣΥΓΚΡΟΤΗΜΑ	<ul style="list-style-type: none">ΕΠΙΦΑΝΕΙΑ ΠΕΡΙΦΡΑΞΗΣ-ΜΑΝΤΡΟΤΟΙΧΟΣ (ΕΜΦΑΝΕΣ ΣΚΥΡΟΔΕΜΑ): E=357,43m²ΜΗΚΟΣ ΠΕΖΟΔΡΟΜΙΟΥ ΠΑΡΕΜΒΑΣΗΣ: L= 328,90m, ΜΕ ΠΛΑΤΟΣ: L= 1,50m- L= 1,30m- L= 4,50mΣΥΝΟΛΙΚΗ ΕΠΙΦΑΝΕΙΑ ΠΑΡΕΜΒΑΣΗΣ: E=826,55m²

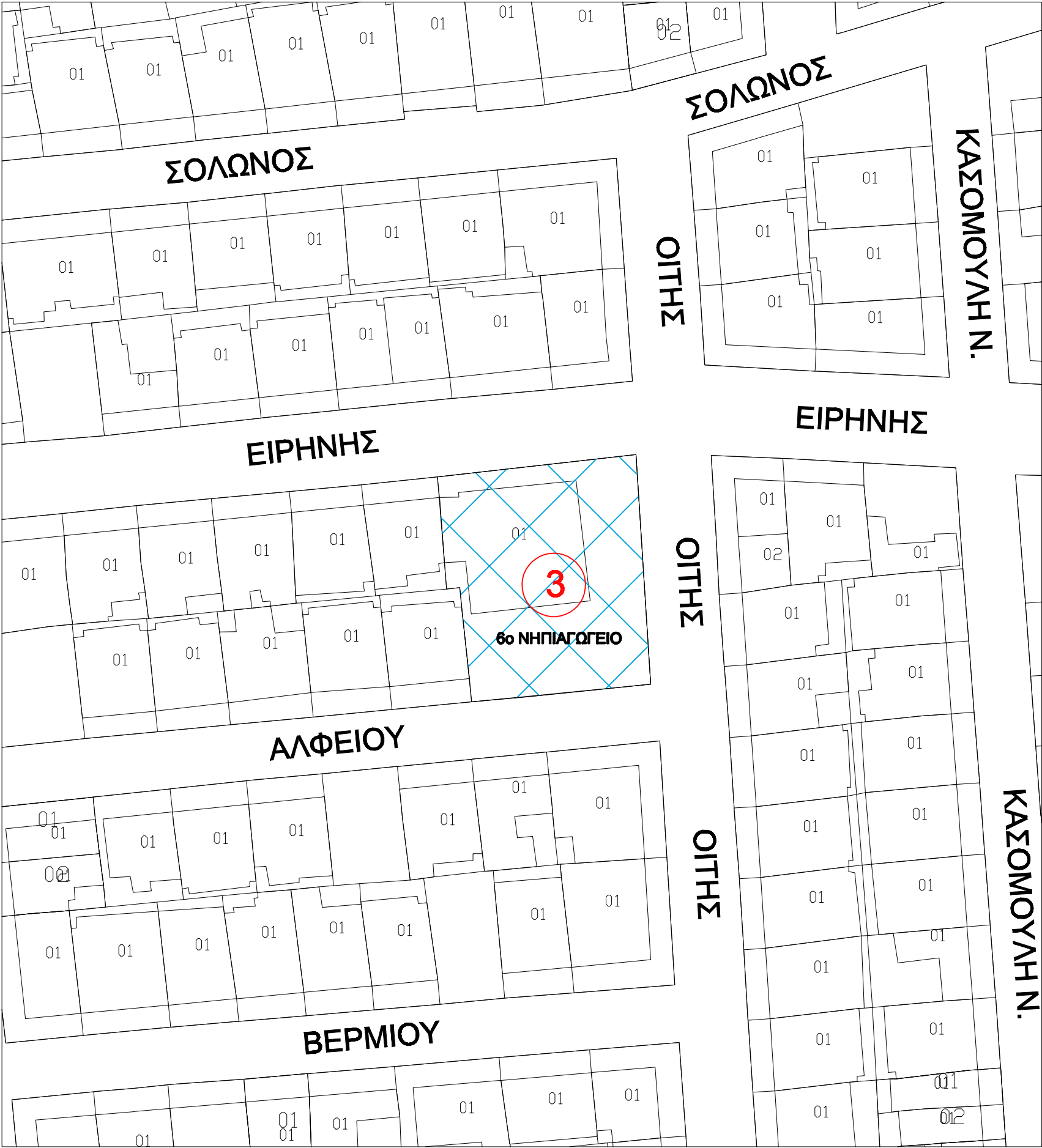

ΠΕΡΙΟΧΗ 1

3) 6ο ΝΗΠΙΑΓΩΓΕΙΟ
(ΟΔΟΣ ΕΙΡΗΝΗΣ & ΟΙΤΗΣ / ΚΕΡΑΤΣΙΝΙ)

- ΕΠΙΦΑΝΕΙΑ ΠΕΡΙΦΡΑΞΗΣ-ΜΑΝΤΡΟΤΟΙΧΟΣ (ΕΜΦΑΝ. ΣΚΥΡΟΔΕΜΑ): $E=112,21m^2$
- ΜΗΚΟΣ ΠΕΖΟΔΡΟΜΙΟΥ ΠΑΡΕΜΒΑΣΗΣ: $L=81,20m$, ΜΕ ΠΛΑΤΟΣ: $L=1,20m-L=2,20m-L=2,50m$
- ΕΠΙΦΑΝΕΙΑ ΠΕΖΟΔΡΟΜΙΟΥ ΠΑΡΕΜΒΑΣΗΣ: $E1=163,87m^2$
- ΕΠΙΦΑΝΕΙΑ ΕΙΣΟΔΩΝ: $E2=26,84m^2$
- ΣΥΝΟΛΙΚΗ ΕΠΙΦΑΝΕΙΑ ΠΑΡΕΜΒΑΣΗΣ: $E= E1 + E2=190,71m^2$

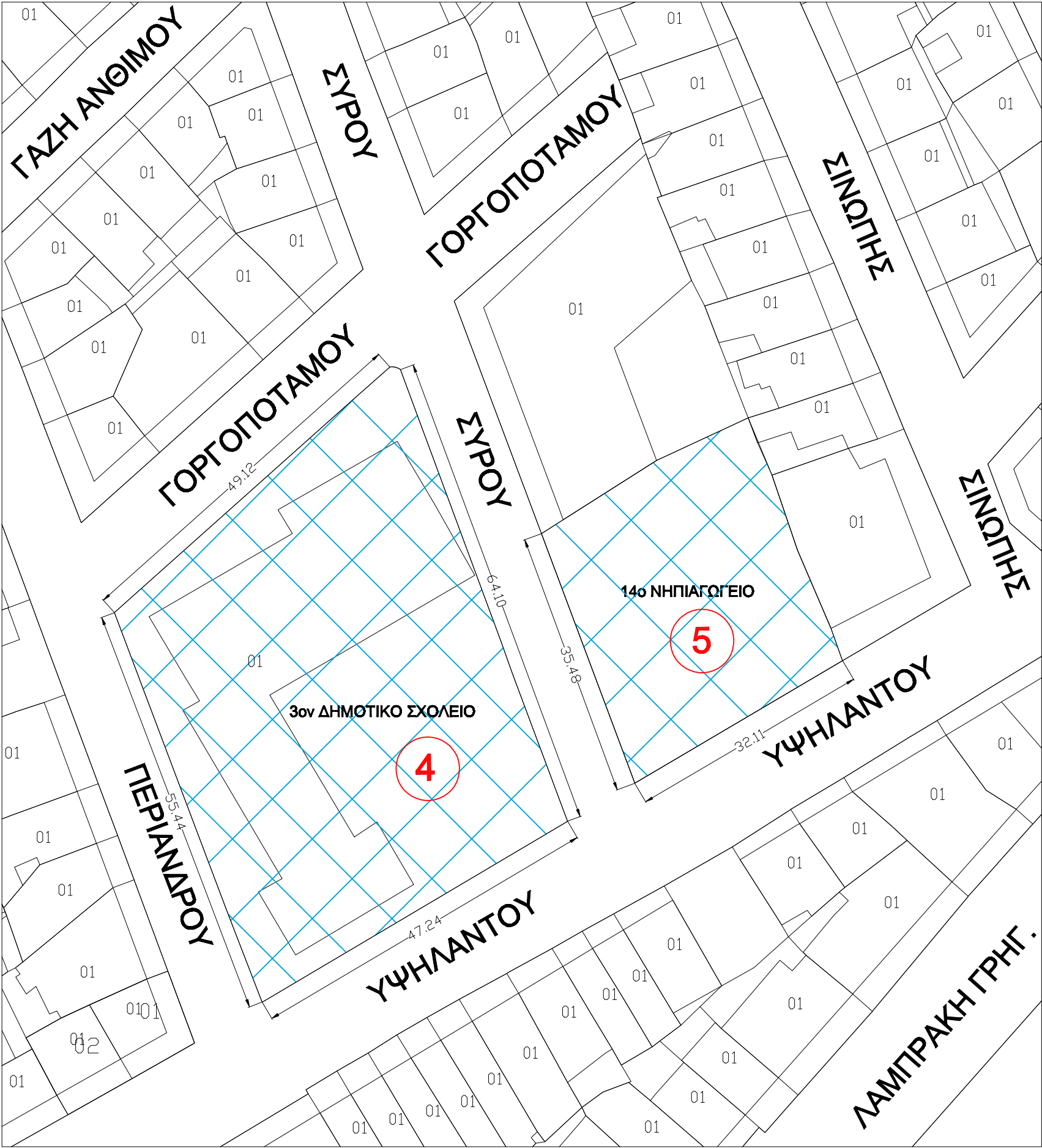

ΠΕΡΙΟΧΗ 1	
4) 3ο ΔΗΜΟΤΙΚΟ (ΟΔΟΣ ΥΨΗΛΑΝΤΟΥ & ΠΕΡΙΑΝΔΡΟΥ / ΚΕΡΑΤΣΙΝΙ)	5) 14ο ΝΗΠΙΑΓΩΓΕΙΟ (ΟΔΟΣ ΥΨΗΛΑΝΤΟΥ & ΣΥΡΟΥ / ΚΕΡΑΤΣΙΝΙ)
<ul style="list-style-type: none">ΕΠΙΦΑΝΕΙΑ ΠΕΡΙΦΡΑΞΗΣ-ΜΑΝΤΡΟΤΟΙΧΟΣ (ΕΜΦΑΝ. ΣΚΥΡΟΔΕΜΑ): E=285,44m²ΜΗΚΟΣ ΠΕΖΟΔΡΟΜΙΟΥ ΠΑΡΕΜΒΑΣΗΣ: L=215,90m, ΜΕ ΠΛΑΤΟΣ: L=2,70m- L=1,70m- L=2,70m- L=1,45mΕΠΙΦΑΝΕΙΑ ΠΕΖΟΔΡΟΜΙΟΥ ΠΑΡΕΜΒΑΣΗΣ: E1=449,53m²ΕΠΙΦΑΝΕΙΑ ΕΙΣΟΔΩΝ: E2=136,57m²ΣΥΝΟΛΙΚΗ ΕΠΙΦΑΝΕΙΑ ΠΑΡΕΜΒΑΣΗΣ: E= E1 + E2=586,10m²	<ul style="list-style-type: none">ΕΠΙΦΑΝΕΙΑ ΠΕΡΙΦΡΑΞΗΣ-ΜΑΝΤΡΟΤΟΙΧΟΣ (ΕΜΦΑΝΕΣ ΣΚΥΡΟΔΕΜΑ): E=53,66m²ΜΗΚΟΣ ΠΕΖΟΔΡΟΜΙΟΥ ΠΑΡΕΜΒΑΣΗΣ: L=67,59m, ΜΕ ΠΛΑΤΟΣ: L=2,20m- L= 2,70mΕΠΙΦΑΝΕΙΑ ΠΕΖΟΔΡΟΜΙΟΥ ΠΑΡΕΜΒΑΣΗΣ: E1=164,76m²ΕΠΙΦΑΝΕΙΑ ΕΙΣΟΔΩΝ: E2=15,43m²ΣΥΝΟΛΙΚΗ ΕΠΙΦΑΝΕΙΑ ΠΑΡΕΜΒΑΣΗΣ: E= E1 + E2=180,19m²

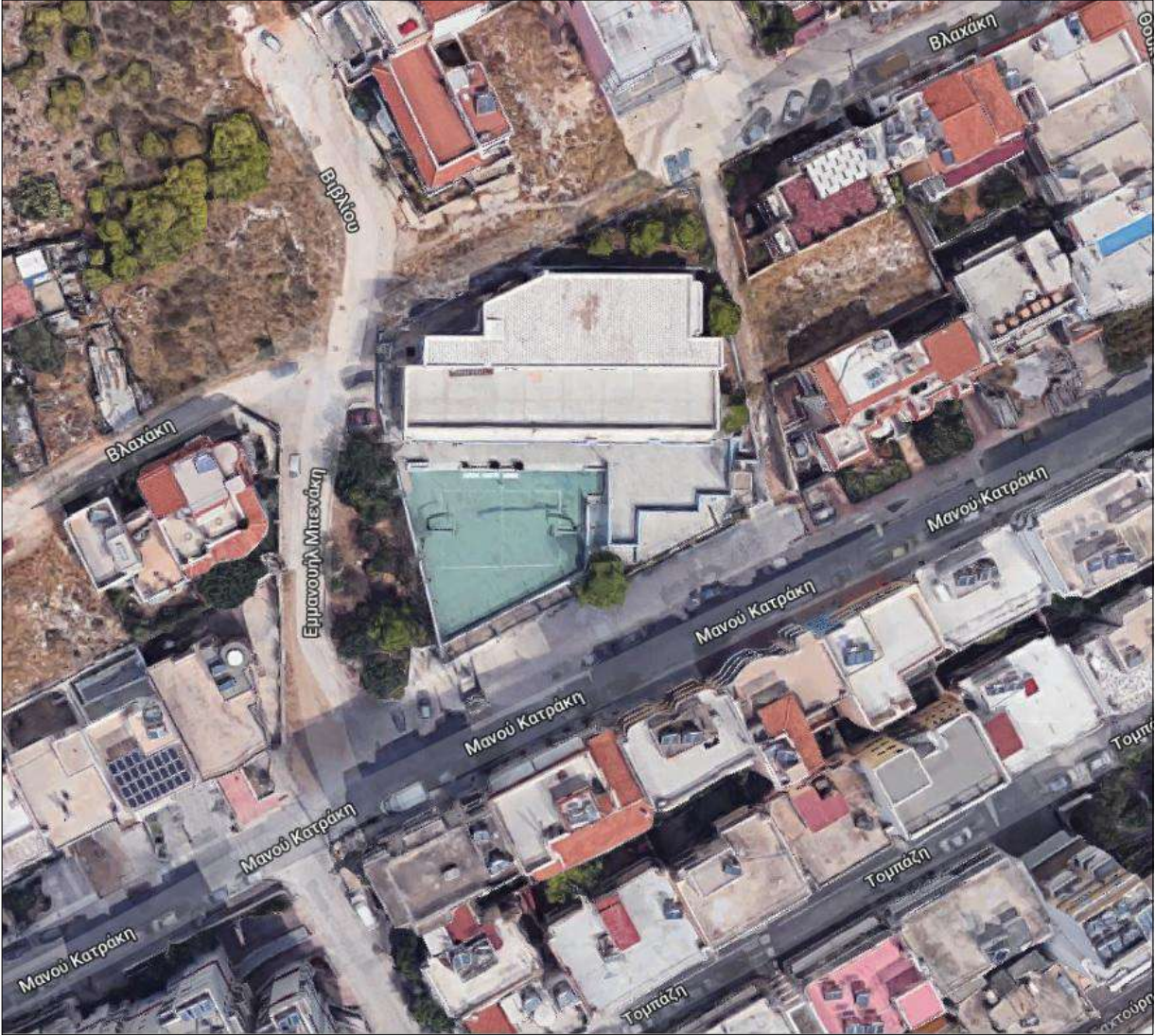
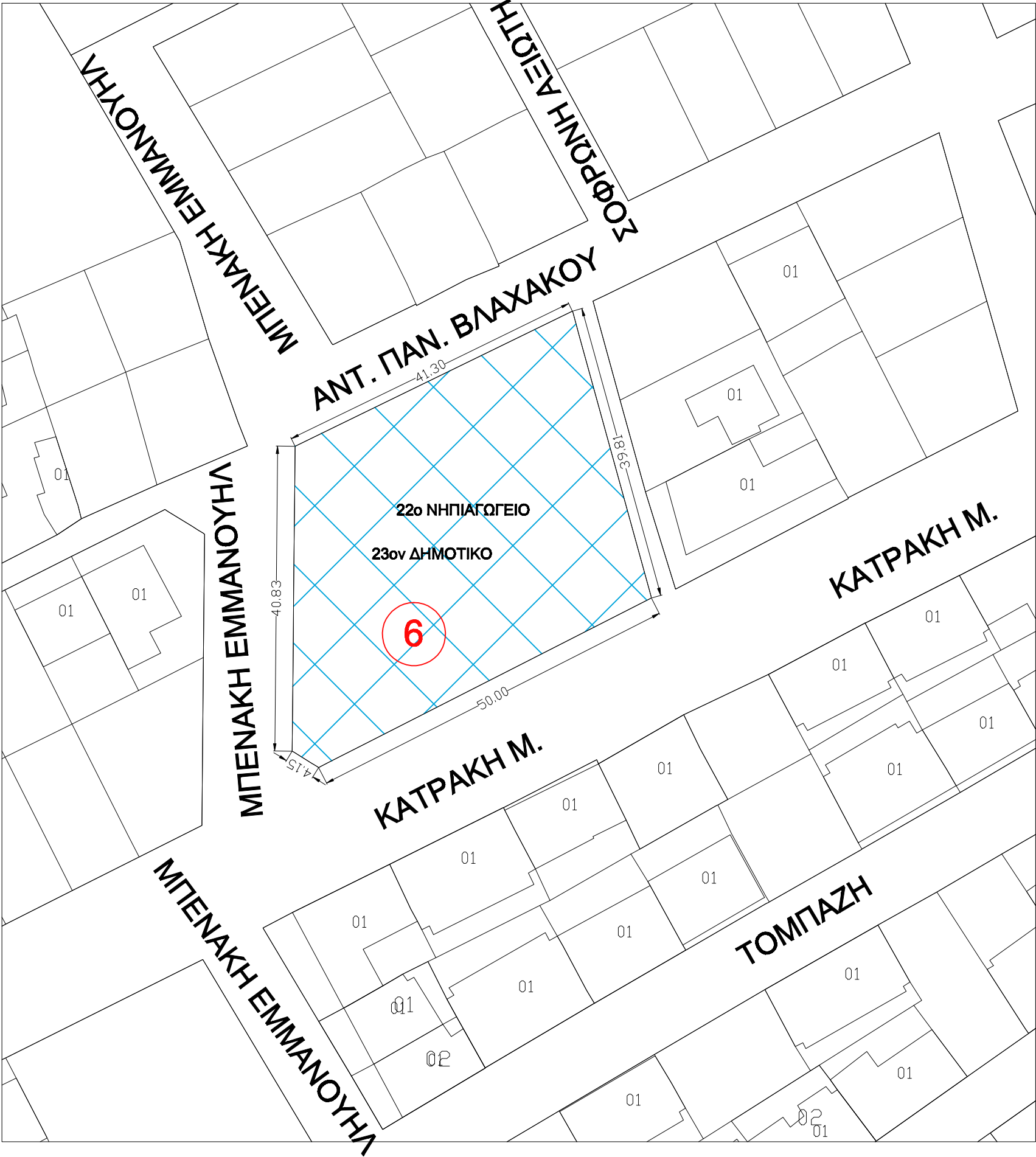

ΠΕΡΙΟΧΗ 1

6) ΣΧΟΛΙΚΟ ΣΥΓΚΡΟΤΗΜΑ:
22ο ΝΗΠΙΑΓΩΓΕΙΟ & 23ο ΔΗΜΟΤΙΚΟ
(ΟΔΟΣ ΕΜΜ. ΜΠΕΝΑΚΗ & ΚΑΤΡΑΚΗ / ΚΕΡΑΤΣΙΝΙ)

- ΕΠΙΦΑΝΕΙΑ ΠΕΡΙΦΡΑΞΗΣ-ΜΑΝΤΡΟΤΟΙΧΟΣ (ΕΜΦΑΝ. ΣΚΥΡΟΔΕΜΑ): $E=272,20m^2$
- ΜΗΚΟΣ ΠΕΖΟΔΡΟΜΙΟΥ ΠΑΡΕΜΒΑΣΗΣ: $L=91,30m$, ΜΕ ΠΛΑΤΟΣ: $L=5,10m-L=1,50m$
- ΕΠΙΦΑΝΕΙΑ ΠΕΖΟΔΡΟΜΙΟΥ ΠΑΡΕΜΒΑΣΗΣ: $E1=316,95m^2$
- ΕΠΙΦΑΝΕΙΑ ΕΙΣΟΔΩΝ: $E2=3,20m^2$
- ΣΥΝΟΛΙΚΗ ΕΠΙΦΑΝΕΙΑ ΠΑΡΕΜΒΑΣΗΣ: $E= E1 + E2=320,15m^2$
- ΠΙΘΑΝΗ ΕΚΣΚΑΦΗ ΒΟΡΕΙΑΣ ΚΑΙ ΑΝΑΤΟΛΙΚΗΣ ΠΛΕΥΡΑΣ

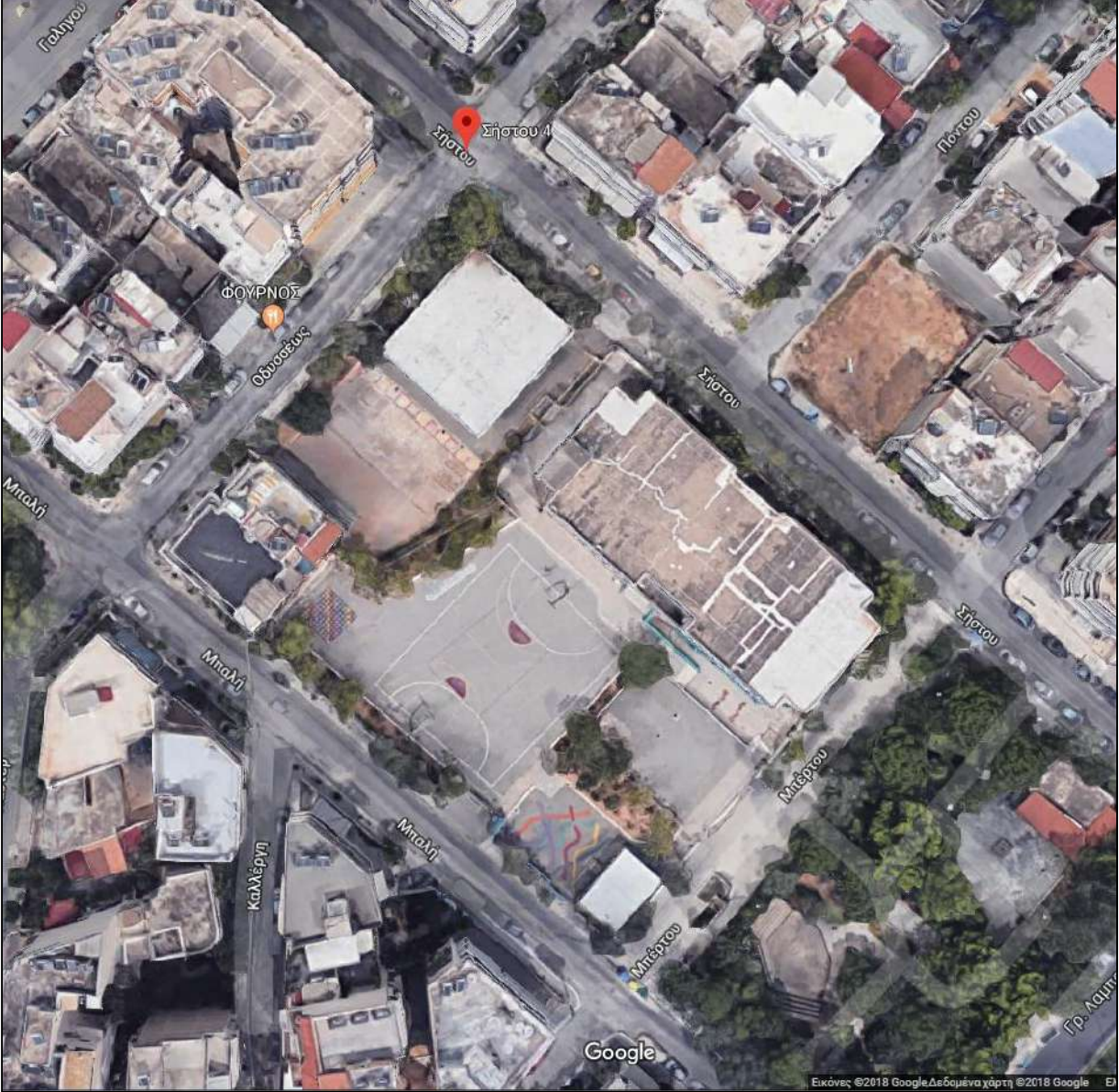
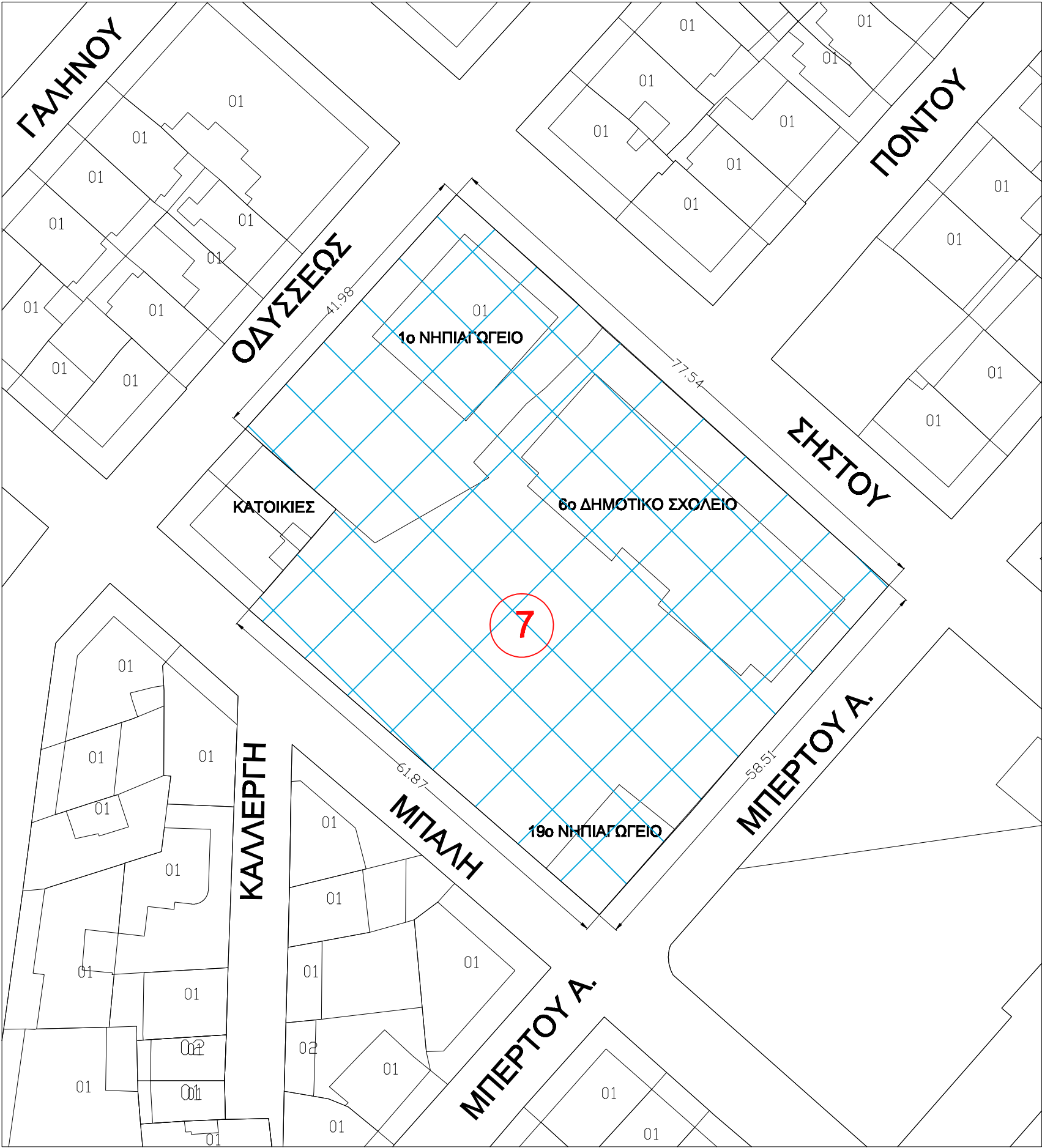

ΠΕΡΙΟΧΗ 1

7) ΣΧΟΛΙΚΟ ΣΥΓΚΡΟΤΗΜΑ:
1ο ΝΗΠΙΑΓΩΓΕΙΟ, 6ο ΔΗΜΟΤΙΚΟ, 19ο ΝΗΠΙΑΓΩΓΕΙΟ, 1ο ΕΙΔΙΚΟ ΝΗΠΙΑΓΩΓΕΙΟ
(ΣΗΣΤΟΥ 4 / ΣΗΣΤΟΥ & ΜΠΕΡΤΟΥ / ΣΗΣΤΟΥ & ΟΔΥΣΣΕΩΣ / ΚΕΡΑΤΣΙΝΙ)

- ΕΠΙΦΑΝΕΙΑ ΠΕΡΙΦΡΑΞΗΣ-ΜΑΝΤΡΟΤΟΙΧΟΣ (ΕΜΦΑΝ. ΣΚΥΡΟΔΕΜΑ): **E=237,59m²**
- ΜΗΚΟΣ ΠΕΖΟΔΡΟΜΙΟΥ ΠΑΡΕΜΒΑΣΗΣ: L=181,39m, ΜΕ ΠΛΑΤΟΣ: L=1,95m- L= 1,95m- L= 4,00m
- ΕΠΙΦΑΝΕΙΑ ΠΕΖΟΔΡΟΜΙΟΥ ΠΑΡΕΜΒΑΣΗΣ: **E1=512,67m²**
- ΕΠΙΦΑΝΕΙΑ ΕΙΣΟΔΩΝ: **E2=38,75m²**
- ΕΠΙΦΑΝΕΙΑ ΠΕΖΟΔΡΟΜΟΥ (ΟΔΟΣ ΜΠΕΡΤΟΥ): **E3=559,60m²**
- ΣΥΝΟΛΙΚΗ ΕΠΙΦΑΝΕΙΑ ΠΑΡΕΜΒΑΣΗΣ: **E= E1 + E2+ E3=1111,02m²**

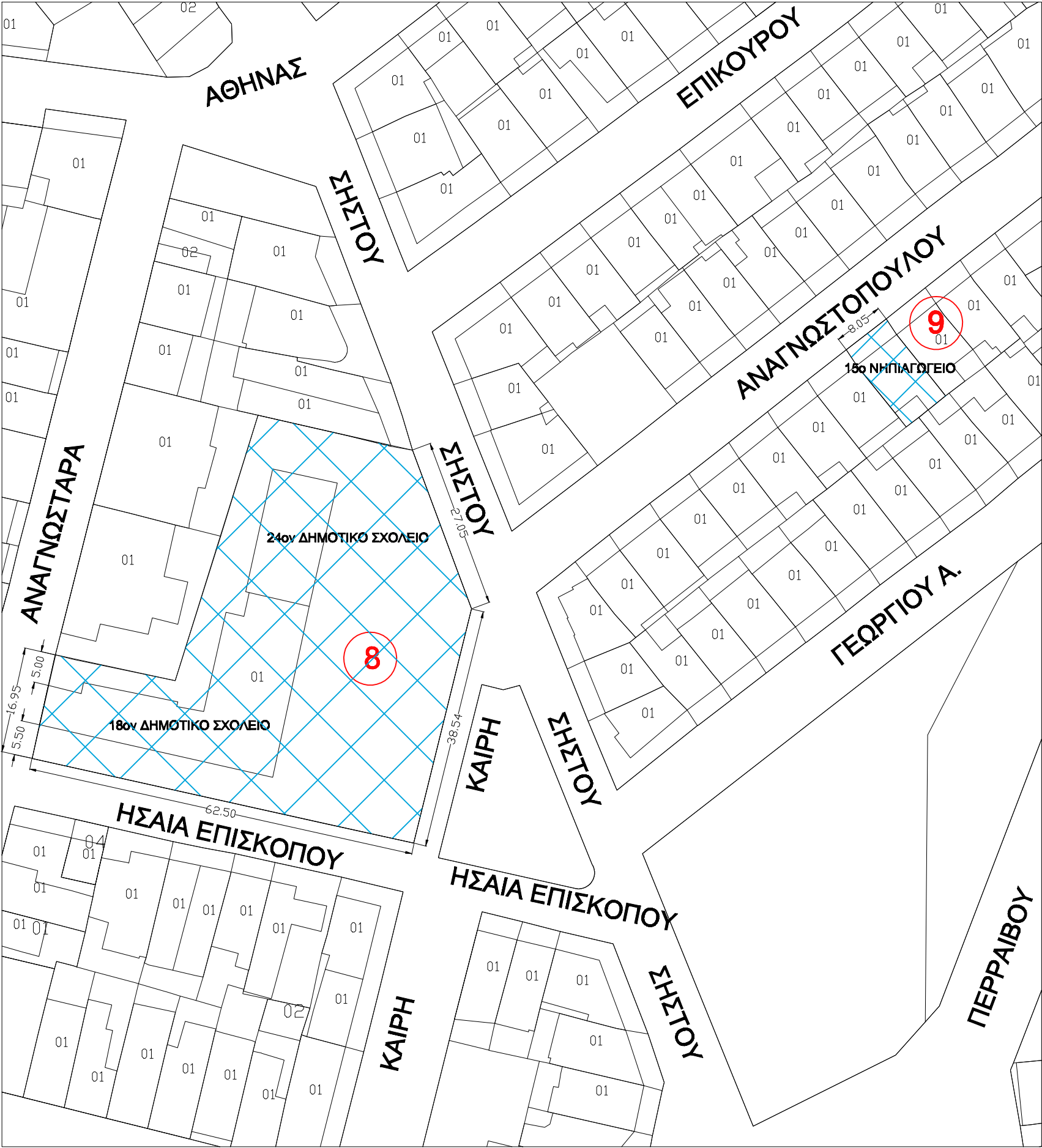

ΠΕΡΙΟΧΗ 2	
8) ΣΧΟΛΙΚΟ ΣΥΓΚΡΟΤΗΜΑ: 18ο ΔΗΜΟΤΙΚΟ & 24ο ΔΗΜΟΤΙΚΟ (ΟΔΟΣ ΣΗΣΤΟΥ & ΚΑΪΡΗ / ΚΕΡΑΤΣΙΝΙ)	9) 15ο ΝΗΠΙΑΓΩΓΕΙΟ (ΟΔΟΣ ΑΝΑΓΝΩΣΤΟΠΟΥΛΟΥ / ΚΕΡΑΤΣΙΝΙ)
<ul style="list-style-type: none">ΕΠΙΦΑΝΕΙΑ ΠΕΡΙΦΡΑΞΗΣ-ΜΑΝΤΡΟΤΟΙΧΟΣ (ΕΜΦΑΝ. ΣΚΥΡΟΔΕΜΑ): E=283,10m²ΜΗΚΟΣ ΠΕΖΟΔΡΟΜΙΟΥ ΠΑΡΕΜΒΑΣΗΣ: L=80,00m, ΜΕ ΠΛΑΤΟΣ: L=1,50m-1,80 mΕΠΙΦΑΝΕΙΑ ΠΕΖΟΔΡΟΜΙΟΥ ΠΑΡΕΜΒΑΣΗΣ: E1=124,26m²ΕΠΙΦΑΝΕΙΑ ΠΕΖΟΔΡΟΜΟΥ (ΟΔΟΣ ΚΑΪΡΗ): E2=188,00 m²ΣΥΝΟΛΙΚΗ ΕΠΙΦΑΝΕΙΑ ΠΑΡΕΜΒΑΣΗΣ: E= E1 + E2=312,26m²	<ul style="list-style-type: none">ΔΕΝ ΠΑΡΕΜΒΑΙΝΟΥΜΕ ΣΤΗΝ ΠΕΡΙΦΡΑΞΗ -ΜΑΝΤΡΟΤΟΙΧΟΜΗΚΟΣ ΠΕΖΟΔΡΟΜΙΟΥ ΠΑΡΕΜΒΑΣΗΣ: L= 8,05m, ΜΕ ΠΛΑΤΟΣ: L= 1,50mΣΥΝΟΛΙΚΗ ΕΠΙΦΑΝΕΙΑ ΠΑΡΕΜΒΑΣΗΣ: E=12,08m²

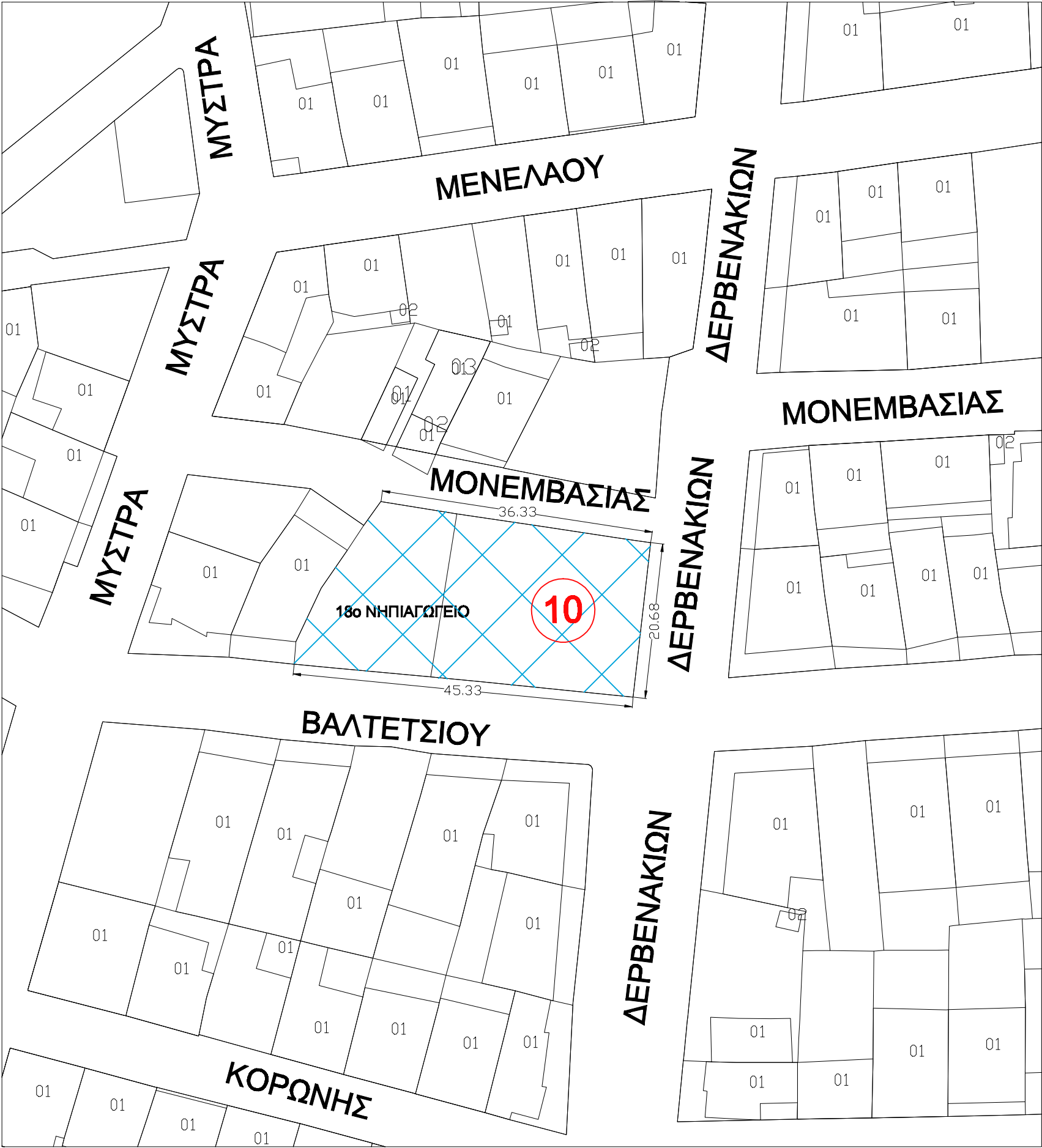

ΠΕΡΙΟΧΗ 2

10) 18ο ΝΗΠΙΑΓΩΓΕΙΟ
(ΟΔΟΣ ΒΑΛΤΕΤΣΙΟΥ & ΔΕΡΒΕΝΑΚΙΩΝ / ΚΕΡΑΤΣΙΝΙ)

- ΕΠΙΦΑΝΕΙΑ ΠΕΡΙΦΡΑΞΗΣ-ΜΑΝΤΡΟΤΟΙΧΟΣ (ΕΜΦΑΝ. ΣΚΥΡΟΔΕΜΑ): **E=108,00m²**
- ΜΗΚΟΣ ΠΕΖΟΔΡΟΜΙΟΥ ΠΑΡΕΜΒΑΣΗΣ: L=66,00m, ΜΕ ΠΛΑΤΟΣ: L=2,20m-1,80 m
- ΣΥΝΟΛΙΚΗ ΕΠΙΦΑΝΕΙΑ ΠΑΡΕΜΒΑΣΗΣ: **E=127,09m²**

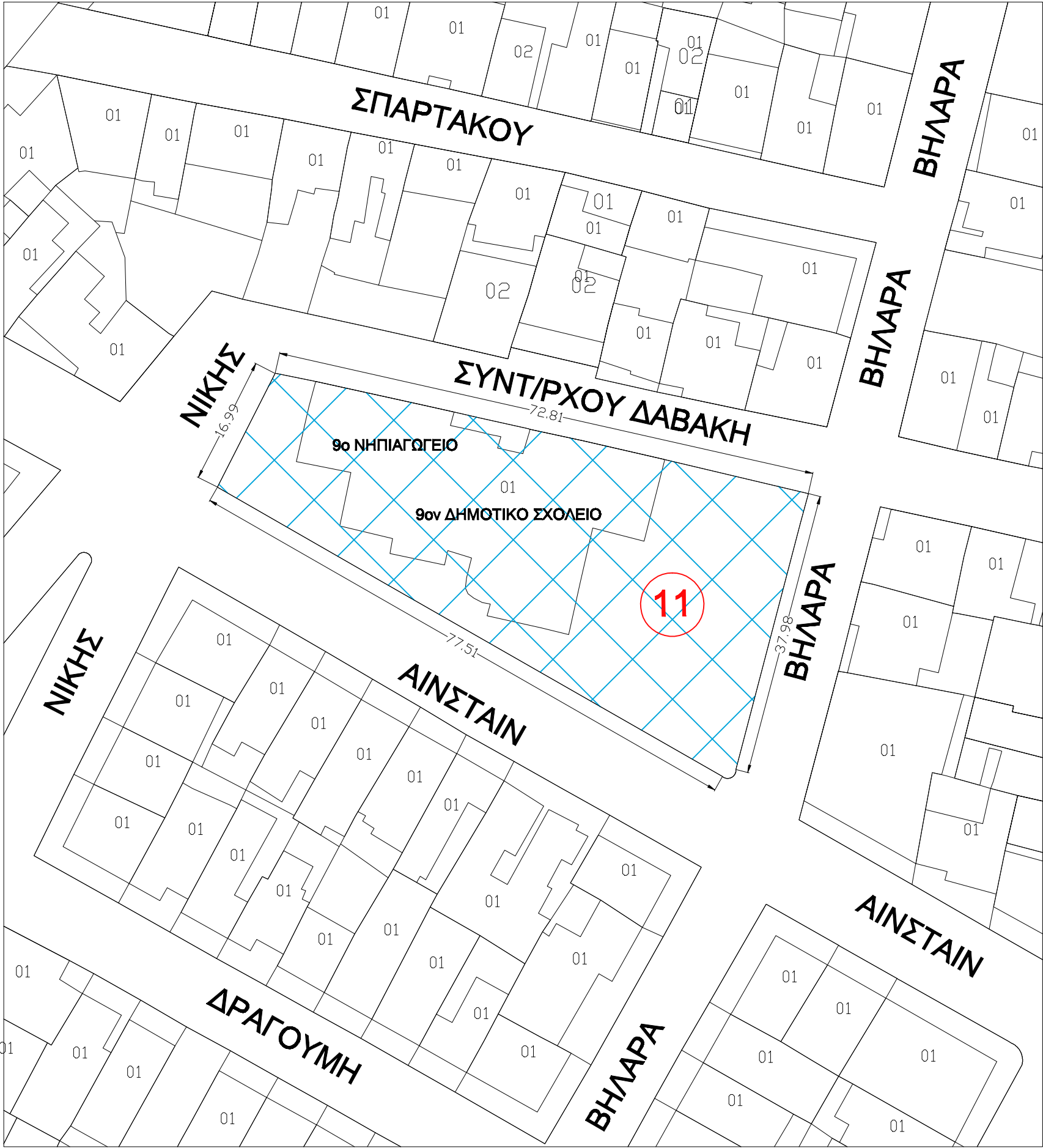

ΠΕΡΙΟΧΗ 2

11) ΣΧΟΛΙΚΟ ΣΥΓΚΡΟΤΗΜΑ:
9ο ΝΗΠΙΑΓΩΓΕΙΟ & 9ο ΔΗΜΟΤΙΚΟ
(ΟΔΟΣ ΑΪΝΣΤΑΙΝ & ΒΗΛΑΡΑ / ΚΕΡΑΤΣΙΝΙ)

- ΕΠΙΦΑΝΕΙΑ ΠΕΡΙΦΡΑΞΗΣ-ΜΑΝΤΡΟΤΟΙΧΟΣ (ΕΜΦΑΝ.ΣΚΥΡΟΔΕΜΑ): **E=452,40m²**
- ΜΗΚΟΣ ΠΕΖΟΔΡΟΜΙΟΥ ΠΑΡΕΜΒΑΣΗΣ: L=120,00m, ΜΕ ΠΛΑΤΟΣ: L=1,75m-3,65m-2,20m
- ΕΠΙΦΑΝΕΙΑ ΠΕΖΟΔΡΟΜΟΥ (ΟΔΟΣ ΣΥΝΤ/ΧΟΥ ΔΑΒΑΚΗ): **E1=905,40m²**
- ΣΥΝΟΛΙΚΗ ΠΕΖΟΔΡΟΜΙΟΥ ΠΑΡΕΜΒΑΣΗΣ: **E2=226,90m²**
- ΣΥΝΟΛΙΚΗ ΕΠΙΦΑΝΕΙΑ ΠΑΡΕΜΒΑΣΗΣ: **E= E1 + E2=1132,30m²**

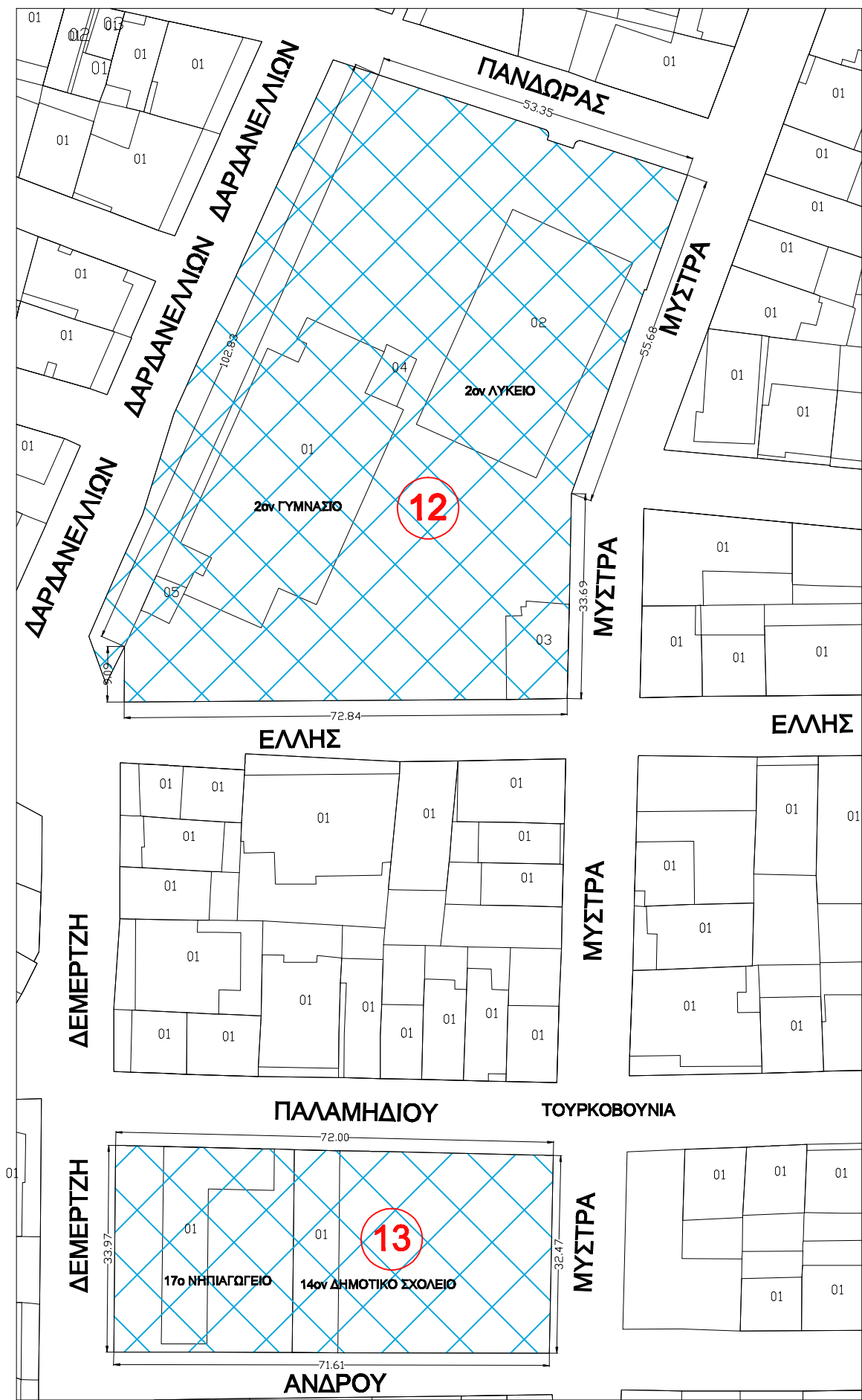

ΠΕΡΙΟΧΗ 2

**12) ΣΧΟΛΙΚΟ ΣΥΓΚΡΟΤΗΜΑ
2ο ΓΥΜΝΑΣΙΟ & 2ο ΛΥΚΕΙΟ
(ΟΔΟΣ ΔΕΜΕΡΤΖΗ & ΕΛΛΗΣ / ΚΕΡΑΤΣΙΝΙ)**

- ΕΠΙΦΑΝΕΙΑ ΠΕΡΙΦΡΑΞΗΣ-ΜΑΝΤΡΟΤΟΙΧΟΣ (ΕΜΦΑΝ. ΣΚΥΡΟΔΕΜΑ): **E=389,00m²**
- ΜΗΚΟΣ ΠΕΖΟΔΡΟΜΙΟΥ ΠΑΡΕΜΒΑΣΗΣ: L=255,00m, ΜΕ ΠΛΑΤΟΣ: L 3,70m-3,00m-2,00m -1,70m
- ΕΠΙΦΑΝΕΙΑ ΠΕΖΟΔΡΟΜΟΥ (ΟΔΟΣ ΕΛΛΗΣ): **E1=810,00m²**
- ΕΠΙΦΑΝΕΙΑ ΕΙΣΟΔΩΝ: **E2=177,60m²**
- ΕΠΙΦΑΝΕΙΑ ΠΕΖΟΔΡΟΜΙΟΥ ΠΑΡΕΜΒΑΣΗΣ: **E3=647,07m²**
- ΣΥΝΟΛΙΚΗ ΕΠΙΦΑΝΕΙΑ ΠΑΡΕΜΒΑΣΗΣ: **E= E1 + E2 + E3=1634,67m²**

**13) ΣΧΟΛΙΚΟ ΣΥΓΚΡΟΤΗΜΑ
17ο ΝΗΠΙΑΓΩΓΕΙΟ & 14ο ΔΗΜΟΤΙΚΟ
(ΟΔΟΣ ΔΕΜΕΡΤΖΗ & ΠΑΛΑΜΗΔΙΟΥ/ ΚΕΡΑΤΣΙΝΙ)**

- ΕΠΙΦΑΝΕΙΑ ΠΕΡΙΦΡΑΞΗΣ-ΜΑΝΤΡΟΤΟΙΧΟΣ (ΕΜΦΑΝ. ΣΚΥΡΟΔΕΜΑ): **E=304,50m²**
- ΜΗΚΟΣ ΠΕΖΟΔΡΟΜΙΟΥ ΠΑΡΕΜΒΑΣΗΣ: L=210,05m, ΜΕ ΠΛΑΤΟΣ: L=1,80m-2,00m
- ΣΥΝΟΛΙΚΗ ΕΠΙΦΑΝΕΙΑ ΠΑΡΕΜΒΑΣΗΣ: **E=405,78m²**

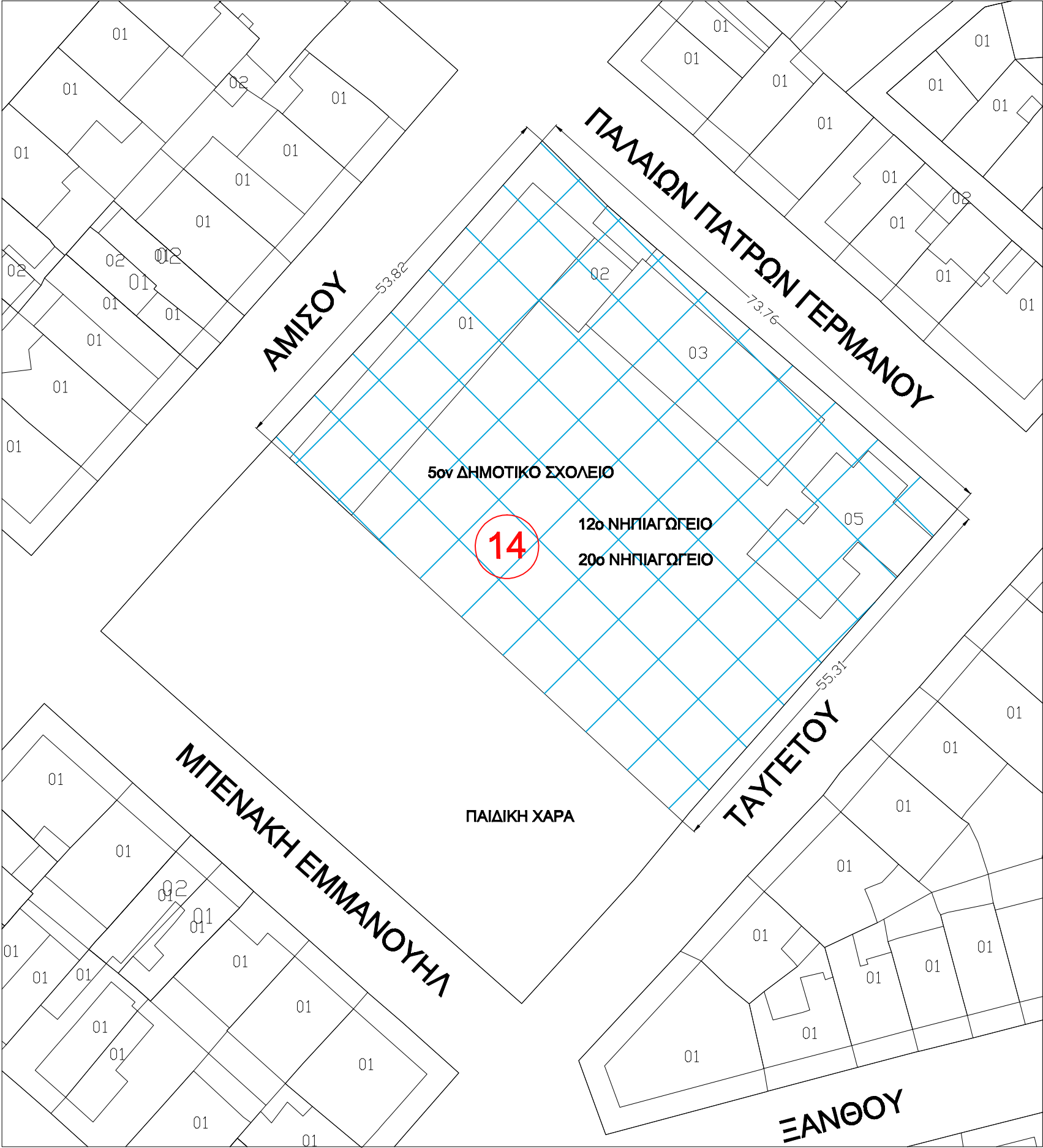

ΠΕΡΙΟΧΗ 2

14) ΣΧΟΛΙΚΟ ΣΥΓΚΡΟΤΗΜΑ:
12ο & 20ο ΝΗΠΙΑΓΩΓΕΙΟ & 5ο ΔΗΜΟΤΙΚΟ
(ΟΔΟΣ ΤΑΥΓΕΤΟΥ & ΕΜΜ. ΜΠΕΝΑΚΗ / ΚΕΡΑΤΣΙΝΙ)

- ΕΠΙΦΑΝΕΙΑ ΠΕΡΙΦΡΑΞΗΣ-ΜΑΝΤΡΟΤΟΙΧΟΣ (ΕΜΦΑΝΕΣ ΣΚΥΡΟΔΕΜΑ): **E=61,20m²**
- ΕΠΙΦΑΝΕΙΑ ΠΕΤΡΙΝΗΣ ΠΕΡΙΦΡΑΞΗΣ: **E=508,00m²**
- ΜΗΚΟΣ ΠΕΖΟΔΡΟΜΙΟΥ ΠΑΡΕΜΒΑΣΗΣ: L=257,00m,
ΜΕ ΠΛΑΤΟΣ: L=1,50m-3,20m-2,20m -1,70m
- ΕΠΙΦΑΝΕΙΑ ΠΕΖΟΔΡΟΜΟΥ (ΟΔΟΣ ΠΑΛΑΙΩΝ ΠΑΤΡΩΝ ΓΕΡΜΑΝΟΥ): **E1=950,00m²**
- ΕΠΙΦΑΝΕΙΑ ΠΕΖΟΔΡΟΜΙΟΥ ΠΑΡΕΜΒΑΣΗΣ: **E2=391,29m²**
- ΣΥΝΟΛΙΚΗ ΕΠΙΦΑΝΕΙΑ ΠΑΡΕΜΒΑΣΗΣ: **E= E1 + E2=1341,29m²**

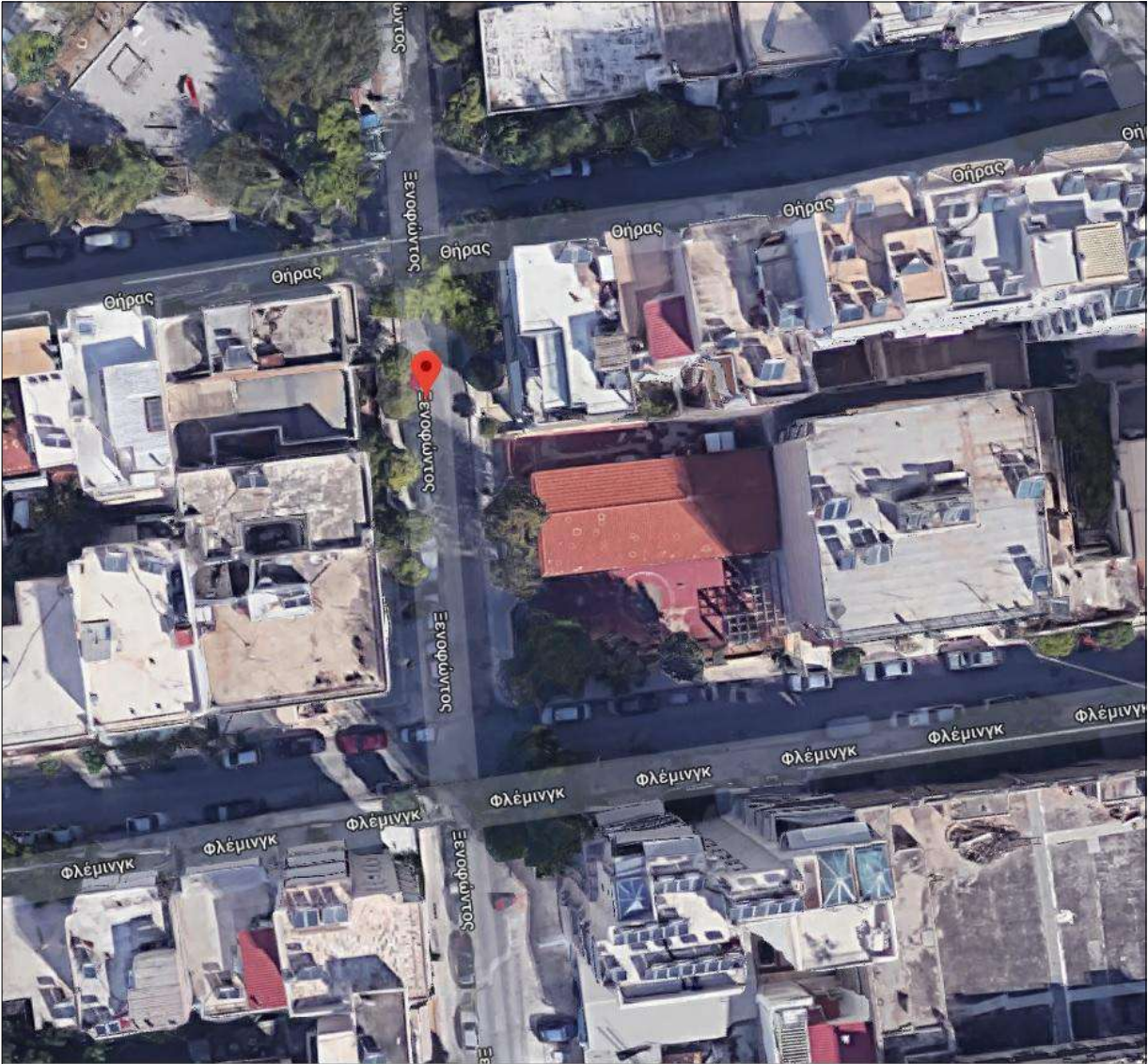

ΠΕΡΙΟΧΗ 2

16) 10ο ΝΗΠΙΑΓΩΓΕΙΟ
(ΟΔΟΣ ΞΕΝΟΦΩΝΤΟΣ & ΦΛΕΜΙΝΓΚ / ΚΕΡΑΤΣΙΝΙ)

- ΕΠΙΦΑΝΕΙΑ ΠΕΡΙΦΡΑΞΗΣ-ΜΑΝΤΡΟΤΟΙΧΟΣ (ΕΜΦΑΝΕΣ ΣΚΥΡΟΔΕΜΑ): **E=51,70m²**
- ΜΗΚΟΣ ΠΕΖΟΔΡΟΜΙΟΥ ΠΑΡΕΜΒΑΣΗΣ: L=48,20m, ΜΕ ΠΛΑΤΟΣ: L= 1,50m-1,80 m
- ΣΥΝΟΛΙΚΗ ΕΠΙΦΑΝΕΙΑ ΠΑΡΕΜΒΑΣΗΣ: **E=79,23m²**



ΠΕΡΙΟΧΗ 2

17) 15ο ΔΗΜΟΤΙΚΟ
(ΟΔΟΣ ΦΕΡΑΙΟΥ & ΣΑΛΑΜΙΝΟΣ / ΚΕΡΑΤΣΙΝΙ)

- ΕΠΙΦΑΝΕΙΑ ΠΕΡΙΦΡΑΞΗΣ-ΜΑΝΤΡΟΤΟΙΧΟΣ (ΕΜΦΑΝ. ΣΚΥΡΟΔΕΜΑ): **E=192,00m²**
- ΜΗΚΟΣ ΠΕΖΟΔΡΟΜΙΟΥ ΠΑΡΕΜΒΑΣΗΣ: L=111,60m, ΜΕ ΠΛΑΤΟΣ: L=2,20m-1,80m-2,00m
- ΕΠΙΦΑΝΕΙΑ ΠΕΖΟΔΡΟΜΟΥ (ΟΔΟΣ ΧΡΙΣΤΟΠΟΥΛΟΥ): **E1=350,00 m²**
- ΕΠΙΦΑΝΕΙΑ ΠΕΖΟΔΡΟΜΙΟΥ ΠΑΡΕΜΒΑΣΗΣ: **E2=223,60m²**
- ΣΥΝΟΛΙΚΗ ΕΠΙΦΑΝΕΙΑ ΠΑΡΕΜΒΑΣΗΣ: **E= E1 + E2=573,60m²**

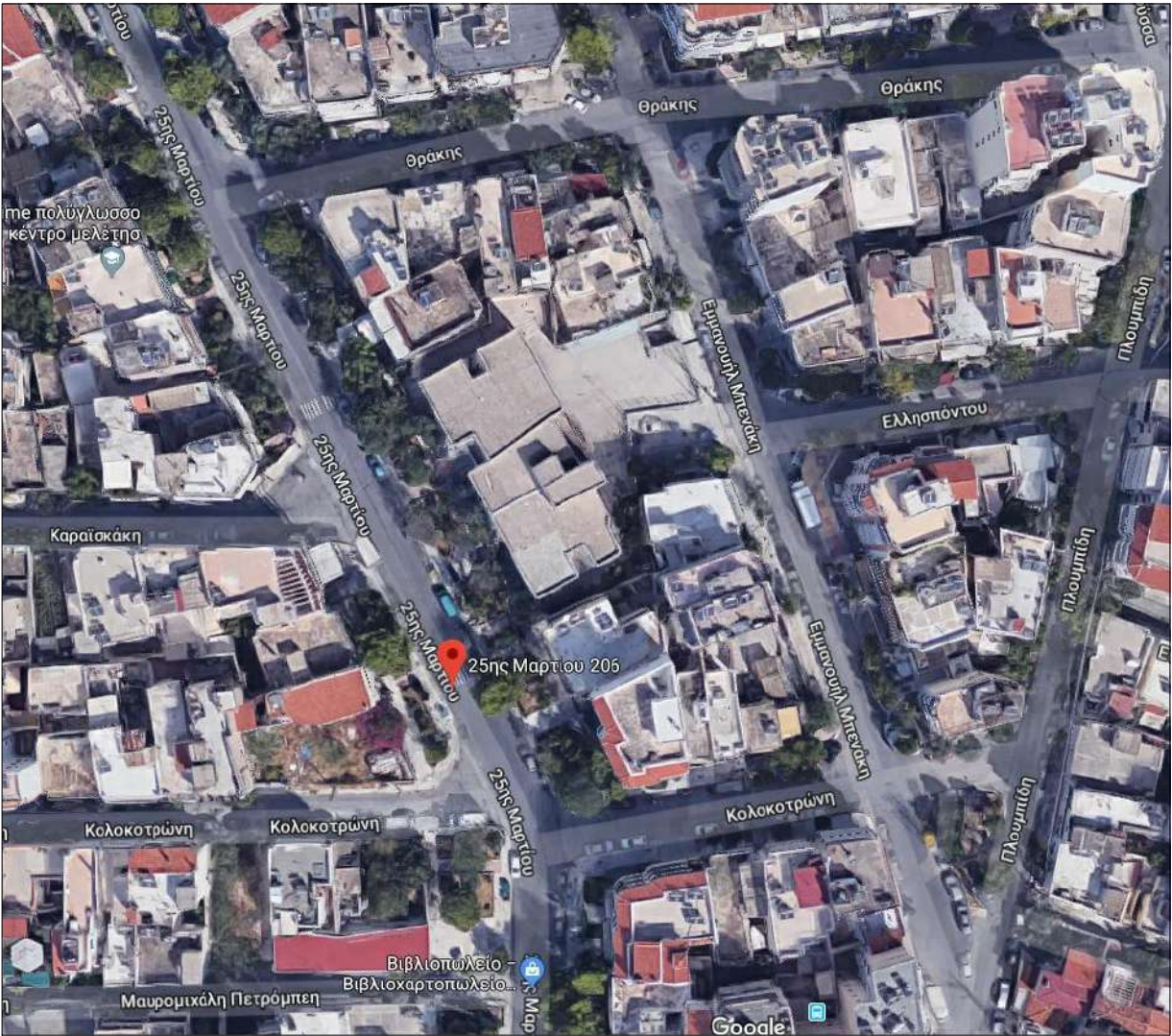
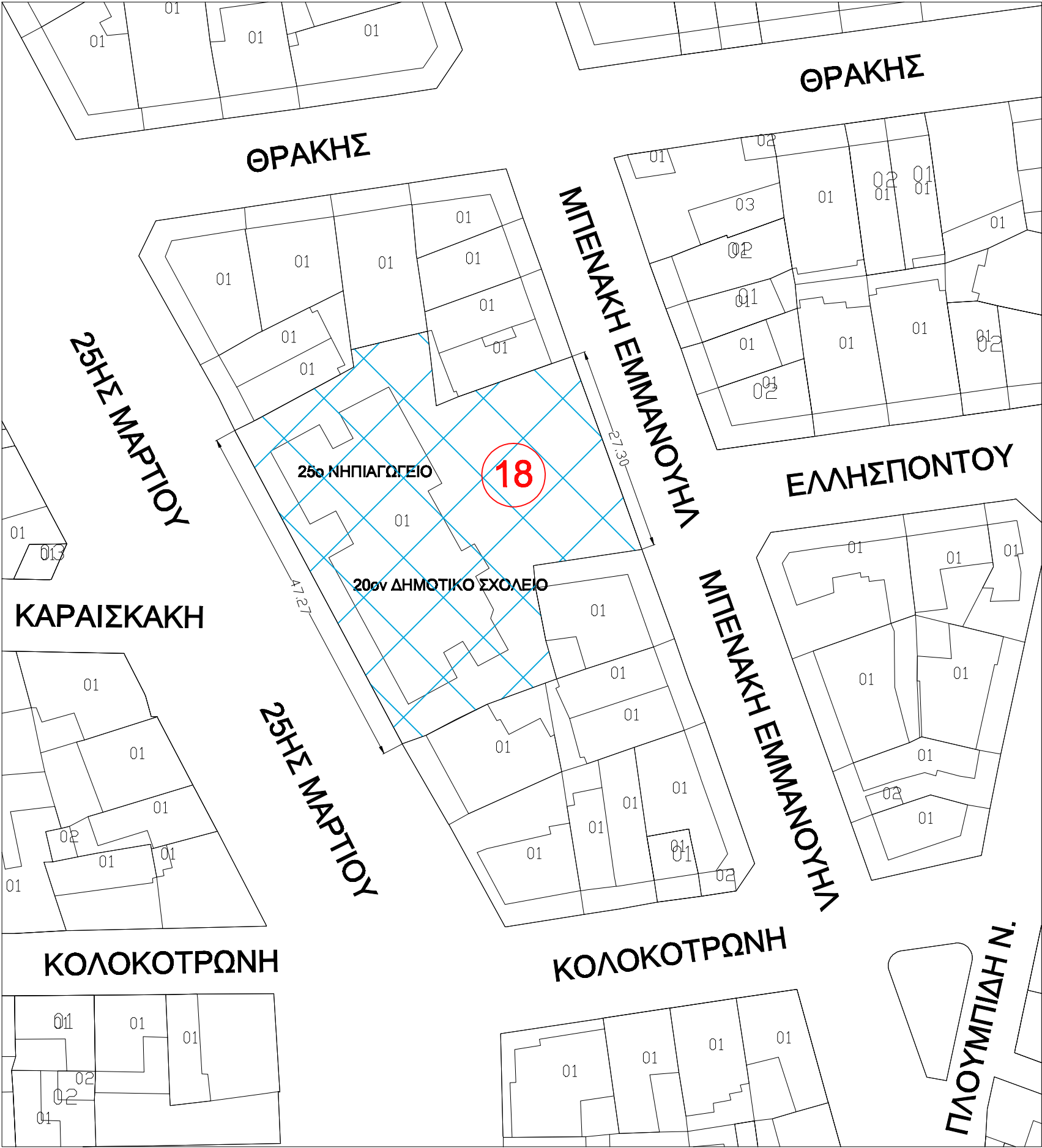

ΠΕΡΙΟΧΗ 3

18) ΣΧΟΛΙΚΟ ΣΥΓΚΡΟΤΗΜΑ:
25ο ΝΗΠΙΑΓΩΓΕΙΟ & 20ο ΔΗΜΟΤΙΚΟ
(ΟΔΟΣ 25ΗΣ ΜΑΡΤΙΟΥ 206-208 / ΚΕΡΑΤΣΙΝΙ)

- ΕΠΙΦΑΝΕΙΑ ΠΕΡΙΦΡΑΞΗΣ-ΜΑΝΤΡΟΤΟΙΧΟΣ (ΕΠΙΧΡΙΣΜΑ+ ΕΜΦΑΝ. ΣΚΥΡΟΔΕΜΑ):
Εμφανές σκυρόδεμα=70,00m² + Επίσχισμα=56,96m² = **Εσυνολικό=126,96m²**
- ΜΗΚΟΣ ΠΕΖΟΔΡΟΜΙΟΥ ΠΑΡΕΜΒΑΣΗΣ: L= 74,57m, ΜΕ ΠΛΑΤΟΣ: L=6,00m-3,50m
- ΣΥΝΟΛΙΚΗ ΕΠΙΦΑΝΕΙΑ ΠΑΡΕΜΒΑΣΗΣ: **E=370,99m²**

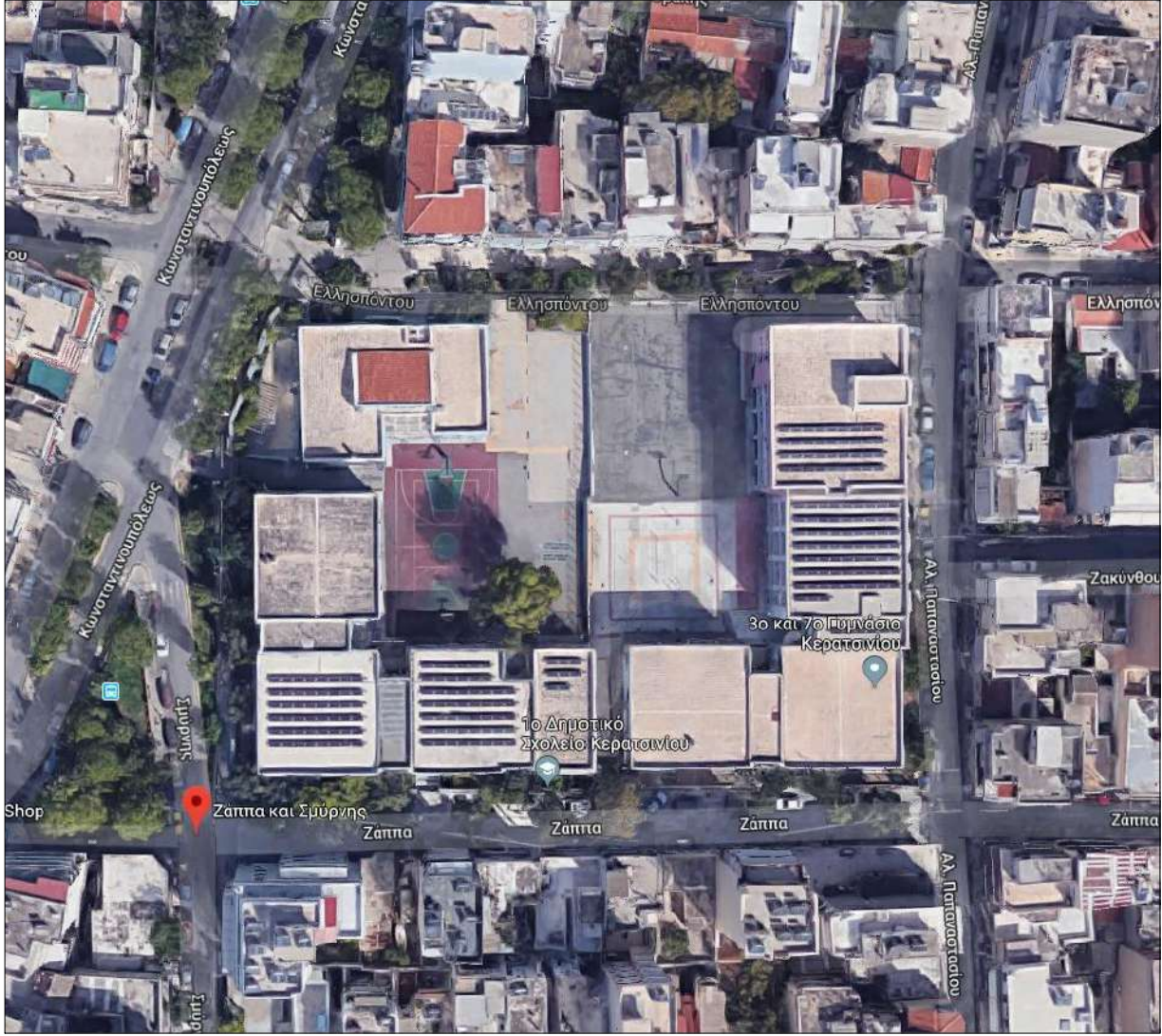
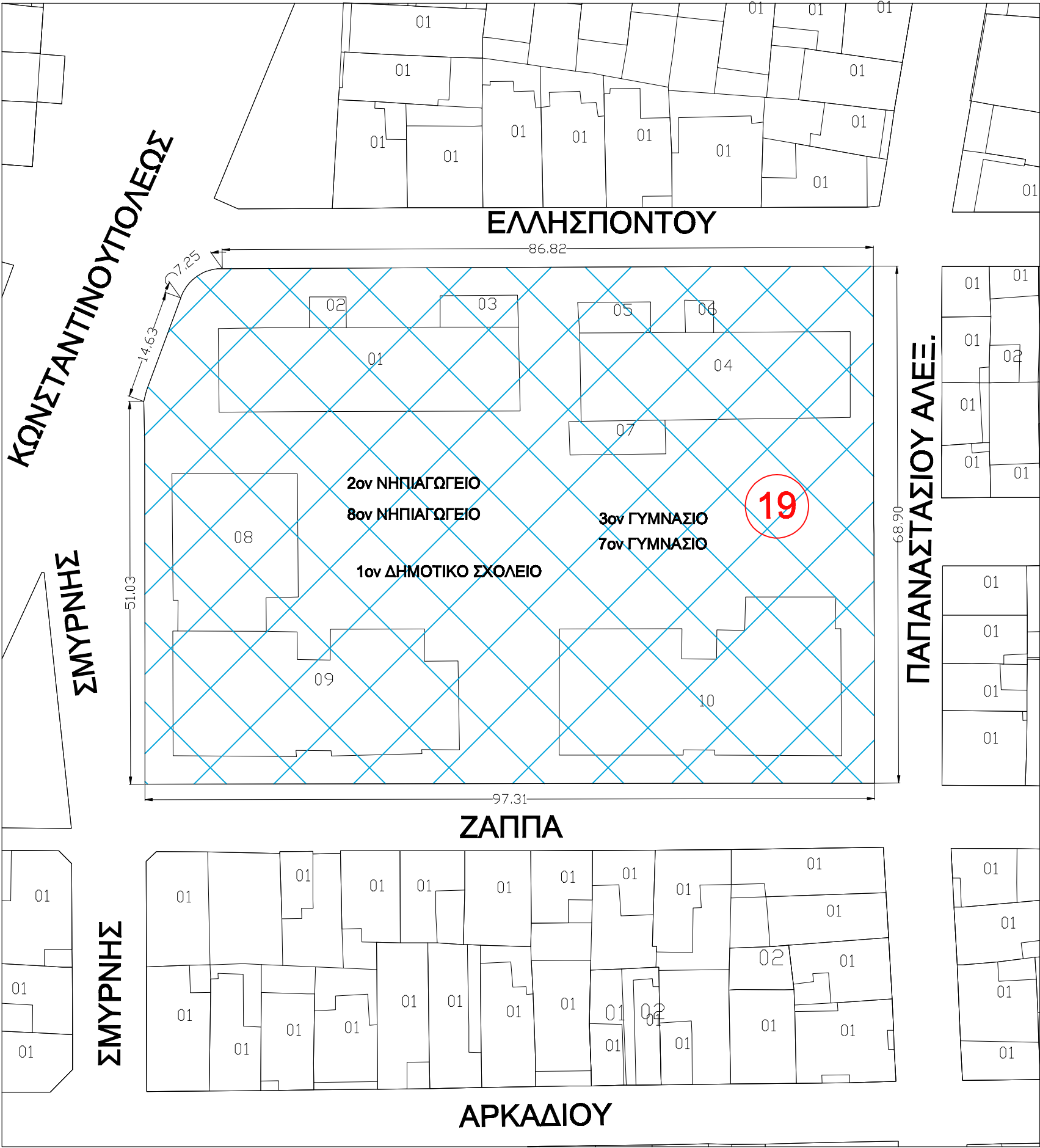

ΠΕΡΙΟΧΗ 3

19) ΣΧΟΛΙΚΟ ΣΥΓΚΡΟΤΗΜΑ:
2ο ΝΗΠΙΑΓΩΓΕΙΟ, 1ο ΔΗΜΟΤΙΚΟ, 8ο ΝΗΠΙΑΓΩΓΕΙΟ / 3ο ΓΥΜΝΑΣΙΟ & 7ο ΓΥΜΝΑΣΙΟ
(ΟΔΟΣ ΣΜΥΡΝΗΣ & ΖΑΠΠΑ & ΠΑΠΑΝΑΣΤΑΣΙΟΥ / ΚΕΡΑΤΣΙΝΙ)

- ΕΠΙΦΑΝΕΙΑ ΠΕΡΙΦΡΑΞΗΣ-ΜΑΝΤΡΟΤΟΙΧΟΣ (ΕΠΙΧΡΙΣΜΑ): **E=676,53m²**
- ΜΗΚΟΣ ΠΕΖΟΔΡΟΜΙΟΥ ΠΑΡΕΜΒΑΣΗΣ: L= 141,81m, ΜΕ ΠΛΑΤΟΣ: L=2,50m-1,50m
- ΕΠΙΦΑΝΕΙΑ ΠΕΖΟΔΡΟΜΙΟΥ ΠΑΡΕΜΒΑΣΗΣ: **E1=378,48m²**
- ΕΠΙΦΑΝΕΙΑ ΠΕΖΟΔΡΟΜΩΝ (ΟΔΟΣ ΖΑΠΠΑ & ΕΛΛΗΣΠΟΝΤΟΥ): **E2=1554,09 m²**
- ΣΥΝΟΛΙΚΗ ΕΠΙΦΑΝΕΙΑ ΠΑΡΕΜΒΑΣΗΣ: **E= E1 + E2=1932,57m²**

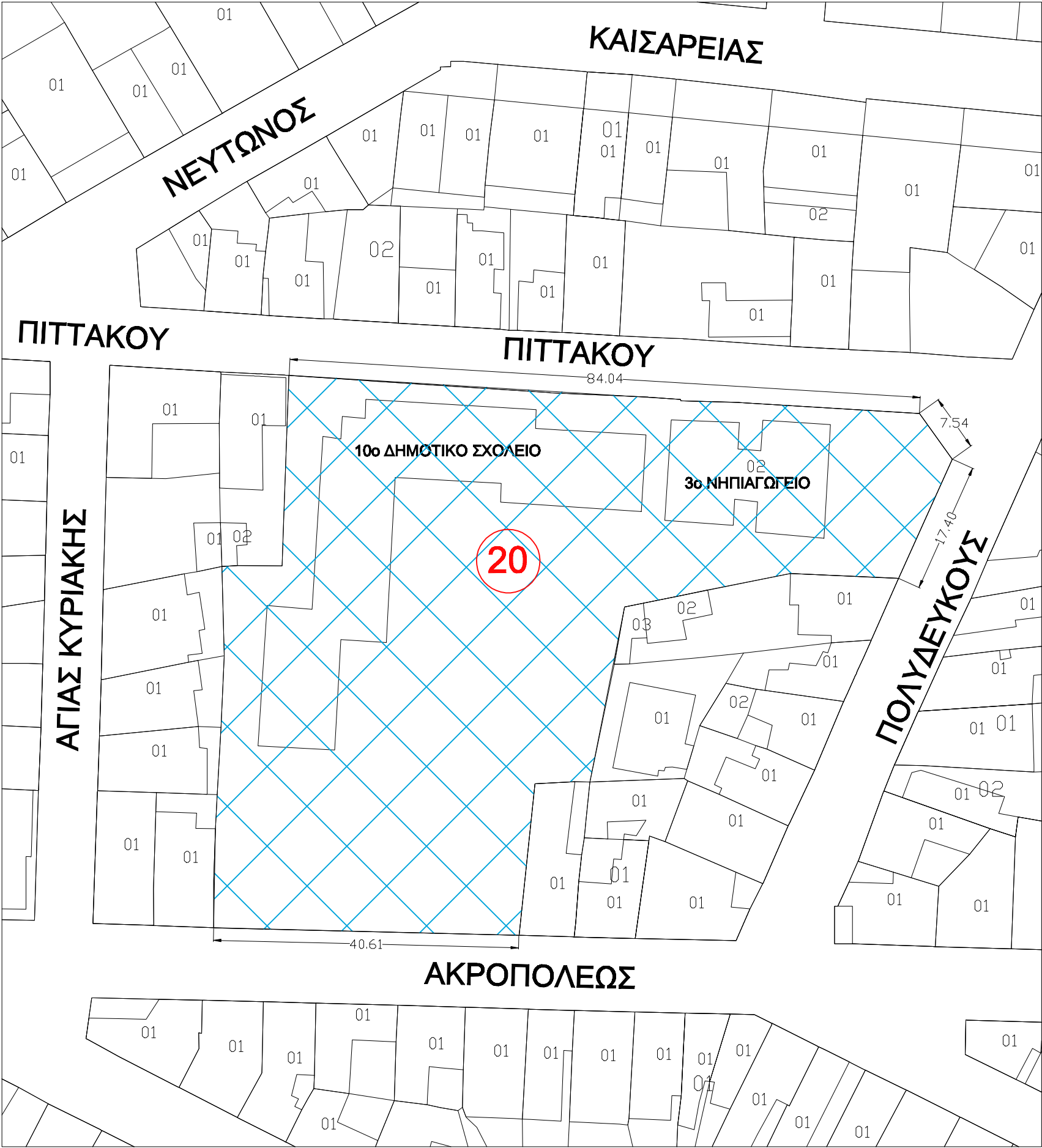

ΠΕΡΙΟΧΗ 3

20) ΣΧΟΛΙΚΟ ΣΥΓΚΡΟΤΗΜΑ:
3ο ΝΗΠΙΑΓΩΓΕΙΟ & 10ο ΔΗΜΟΤΙΚΟ
(ΟΔΟΣ ΠΙΤΤΑΚΟΥ & ΠΟΛΥΔΕΥΚΟΥΣ / ΚΕΡΑΤΣΙΝΙ)

- ΕΠΙΦΑΝΕΙΑ ΠΕΡΙΦΡΑΞΗΣ-ΜΑΝΤΡΟΤΟΙΧΟΣ (ΕΠΙΧΡΙΣΜΑ+ ΕΜΦ. ΣΚΥΡΟΔΕΜΑ) :
Εμφαν.σκυρόδεμα=150,00m²+Επίχρισμα=126,68m² = **Εσυνολικό=276,68m²**
- ΜΗΚΟΣ ΠΕΖΟΔΡΟΜΙΟΥ ΠΑΡΕΜΒΑΣΗΣ: L=152,65m, ΜΕ ΠΛΑΤΟΣ: L=1,00m-1,20m-1,70m
- ΣΥΝΟΛΙΚΗ ΕΠΙΦΑΝΕΙΑ ΠΑΡΕΜΒΑΣΗΣ: **E=285,97m²**

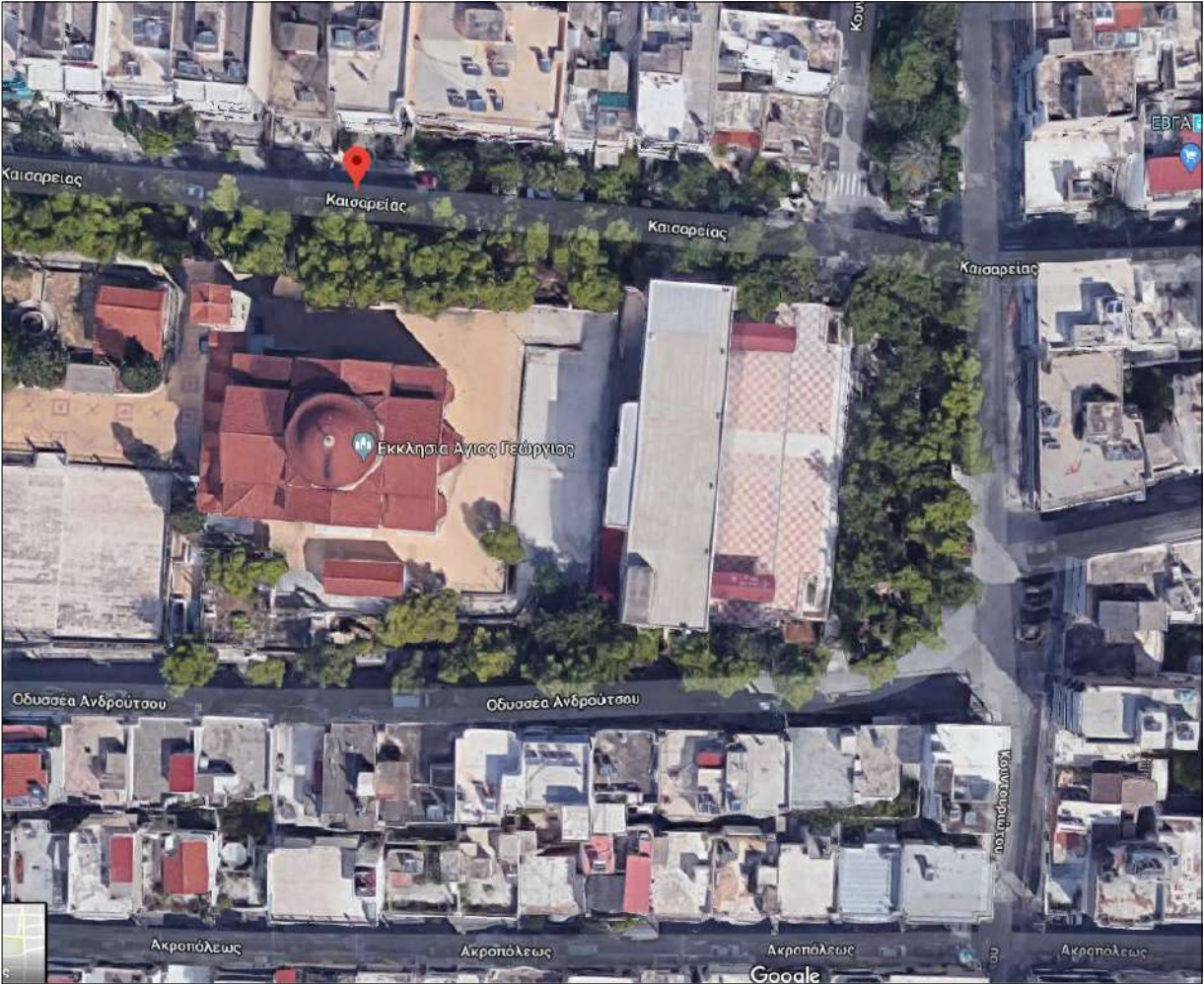
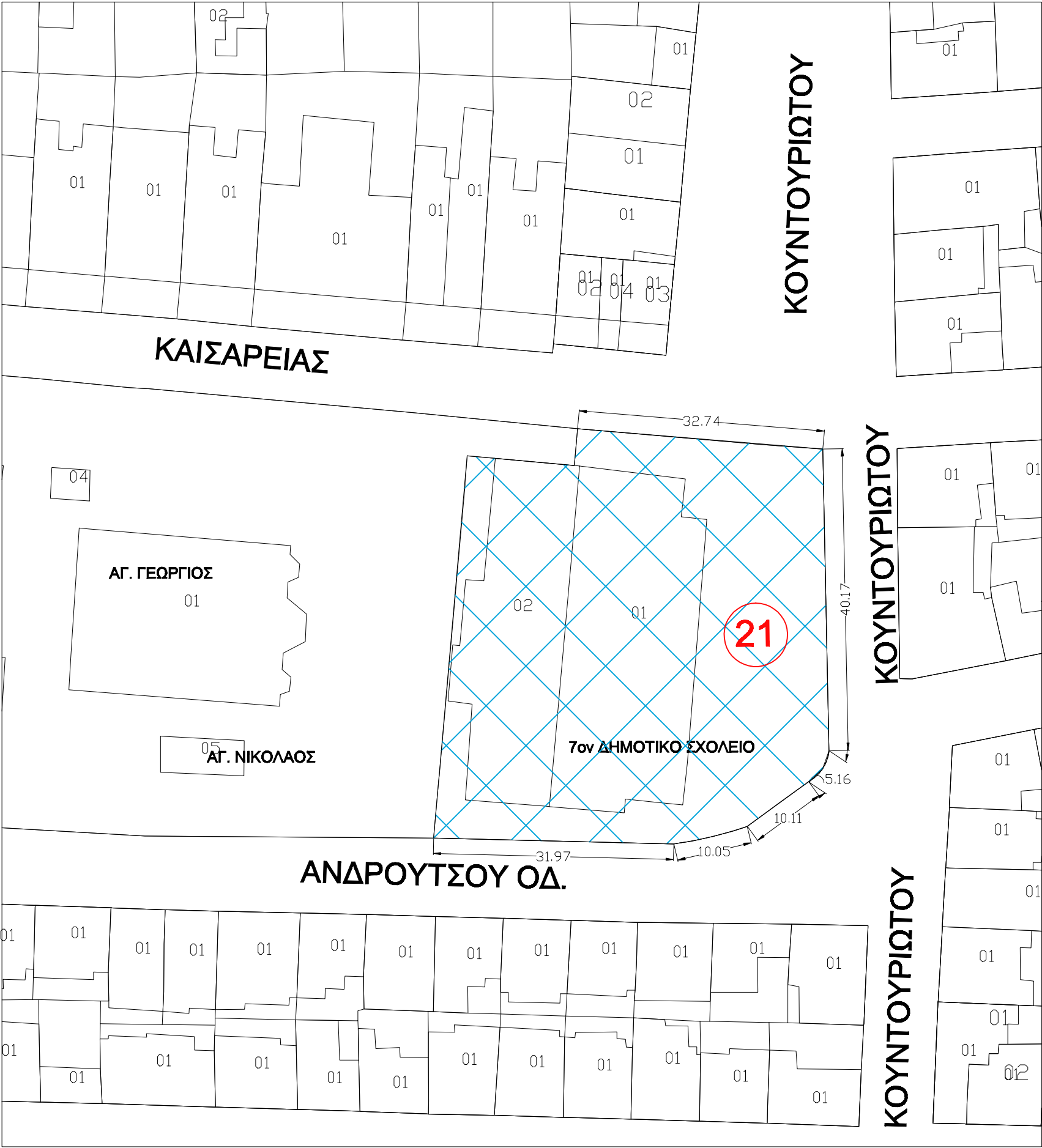

ΠΕΡΙΟΧΗ 3

21) 7ο ΔΗΜΟΤΙΚΟ
(ΟΔΟΣ ΚΑΙΣΑΡΕΙΑΣ & ΚΟΥΝΤΟΥΡΙΩΤΟΥ / ΚΕΡΑΤΣΙΝΙ)

- ΕΠΙΦΑΝΕΙΑ ΠΕΡΙΦΡΑΞΗΣ-ΜΑΝΤΡΟΤΟΙΧΟΣ (ΕΜΦ. ΣΚΥΡΟΔΕΜΑ + ΕΠΙΧΡΙΣΜΑ) :
Εμφανές σκυρόδεμα=144,70m² + Επείχρισμα=144,70m² = **Εσυνολικό=289,40m²**
- ΚΑΤΑ ΤΟΠΟΥΣ ΧΡΗΖΕΙ ΣΟΒΑΤΙΣΜΑ.
- ΜΗΚΟΣ ΠΕΖΟΔΡΟΜΙΟΥ ΠΑΡΕΜΒΑΣΗΣ: L=134,11m, ΜΕ ΠΛΑΤΟΣ: L=2,20m-1,20m-2,00m
- ΣΥΝΟΛΙΚΗ ΕΠΙΦΑΝΕΙΑ ΠΑΡΕΜΒΑΣΗΣ: **E=276,89m²**

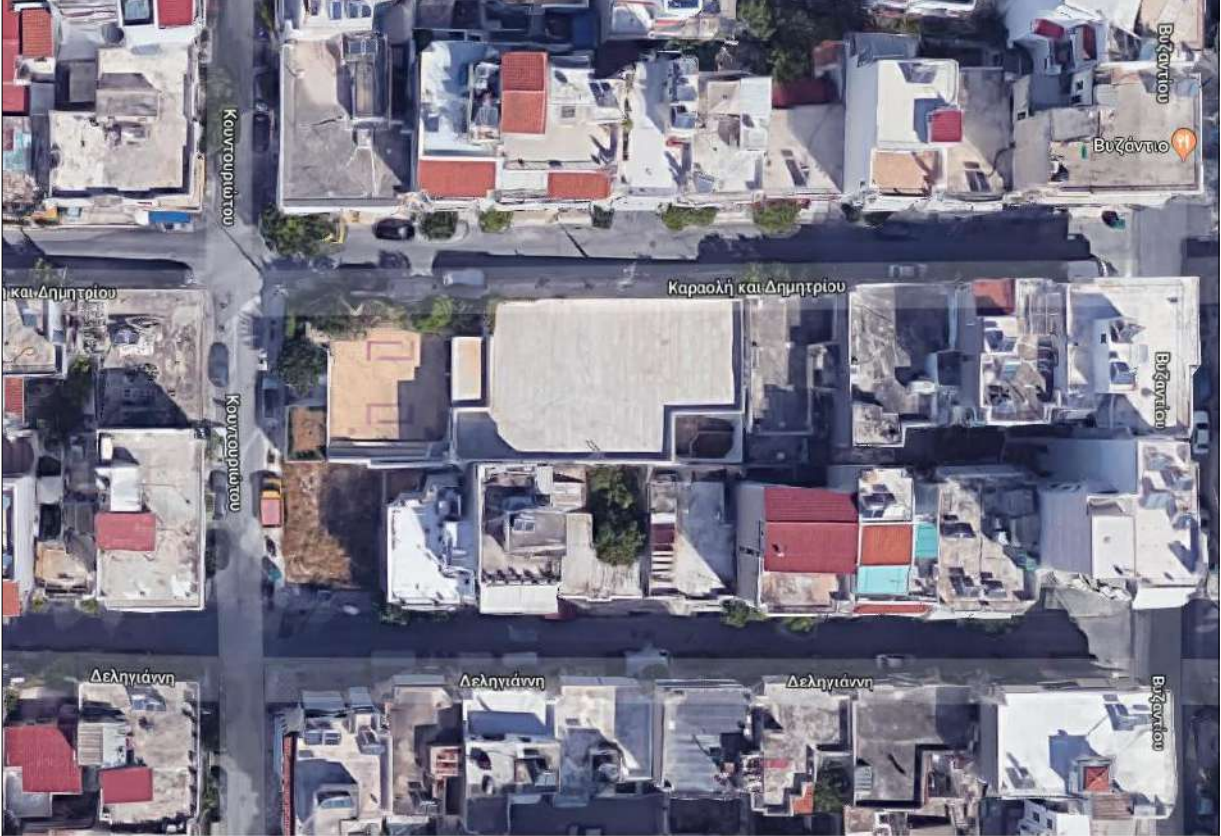
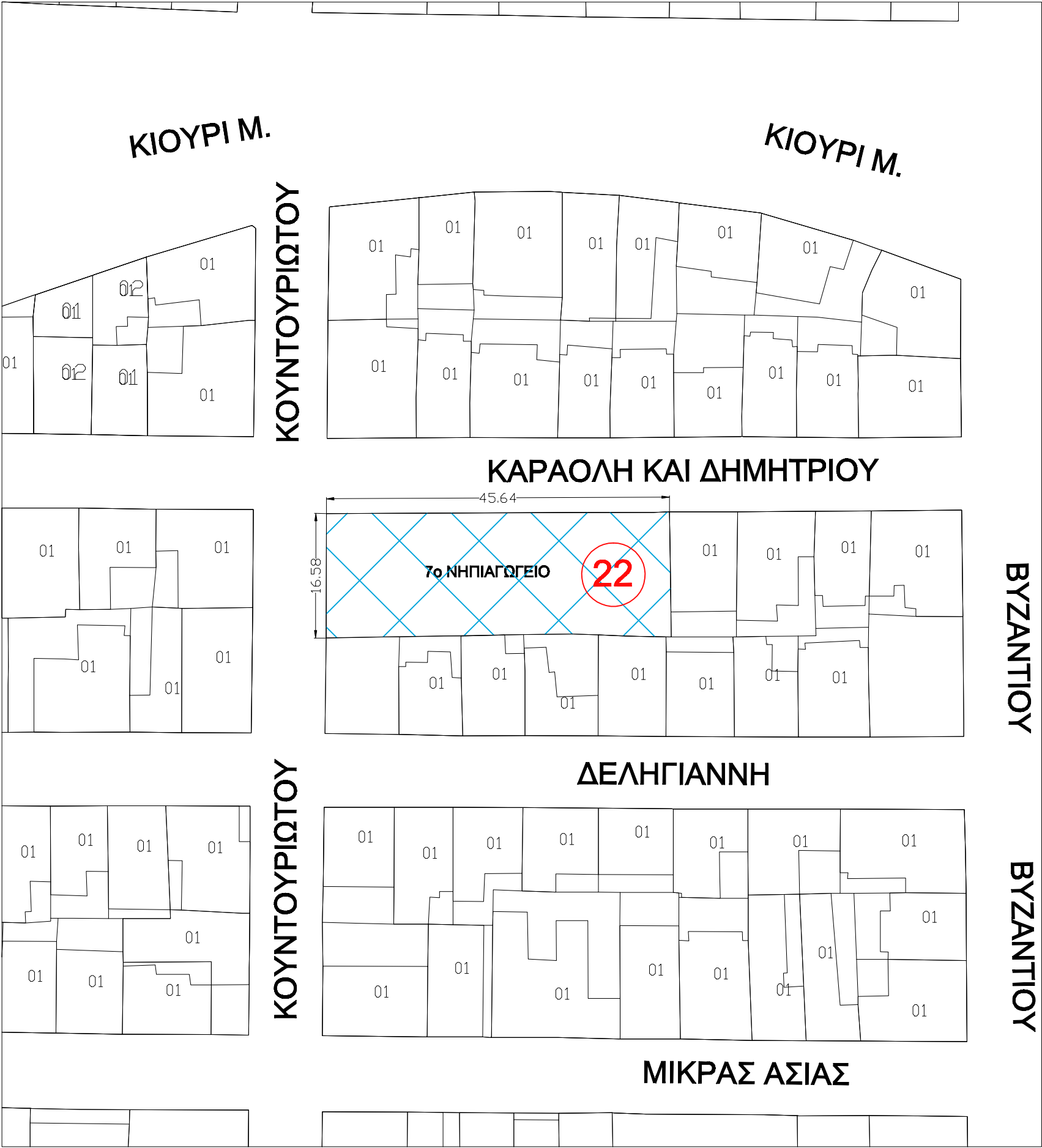

ΠΕΡΙΟΧΗ 3

22) 7ο ΝΗΠΙΑΓΩΓΕΙΟ
(ΟΔΟΣ ΚΟΥΝΤΟΥΡΙΩΤΟΥ & ΚΑΡΑΟΛΗ-ΔΗΜΗΤΡΙΟΥ / ΚΕΡΑΤΣΙΝΙ)

- ΕΠΙΦΑΝΕΙΑ ΠΕΡΙΦΡΑΞΗΣ-ΜΑΝΤΡΟΤΟΙΧΟΣ (ΕΜΦΑΝΕΣ ΣΚΥΡΟΔΕΜΑ): **E=40,35m²**
- ΜΗΚΟΣ ΠΕΖΟΔΡΟΜΙΟΥ ΠΑΡΕΜΒΑΣΗΣ: L= 65,18m, ΜΕ ΠΛΑΤΟΣ: L= 2,00m
- ΣΥΝΟΛΙΚΗ ΕΠΙΦΑΝΕΙΑ ΠΑΡΕΜΒΑΣΗΣ: **E=124,44m²**

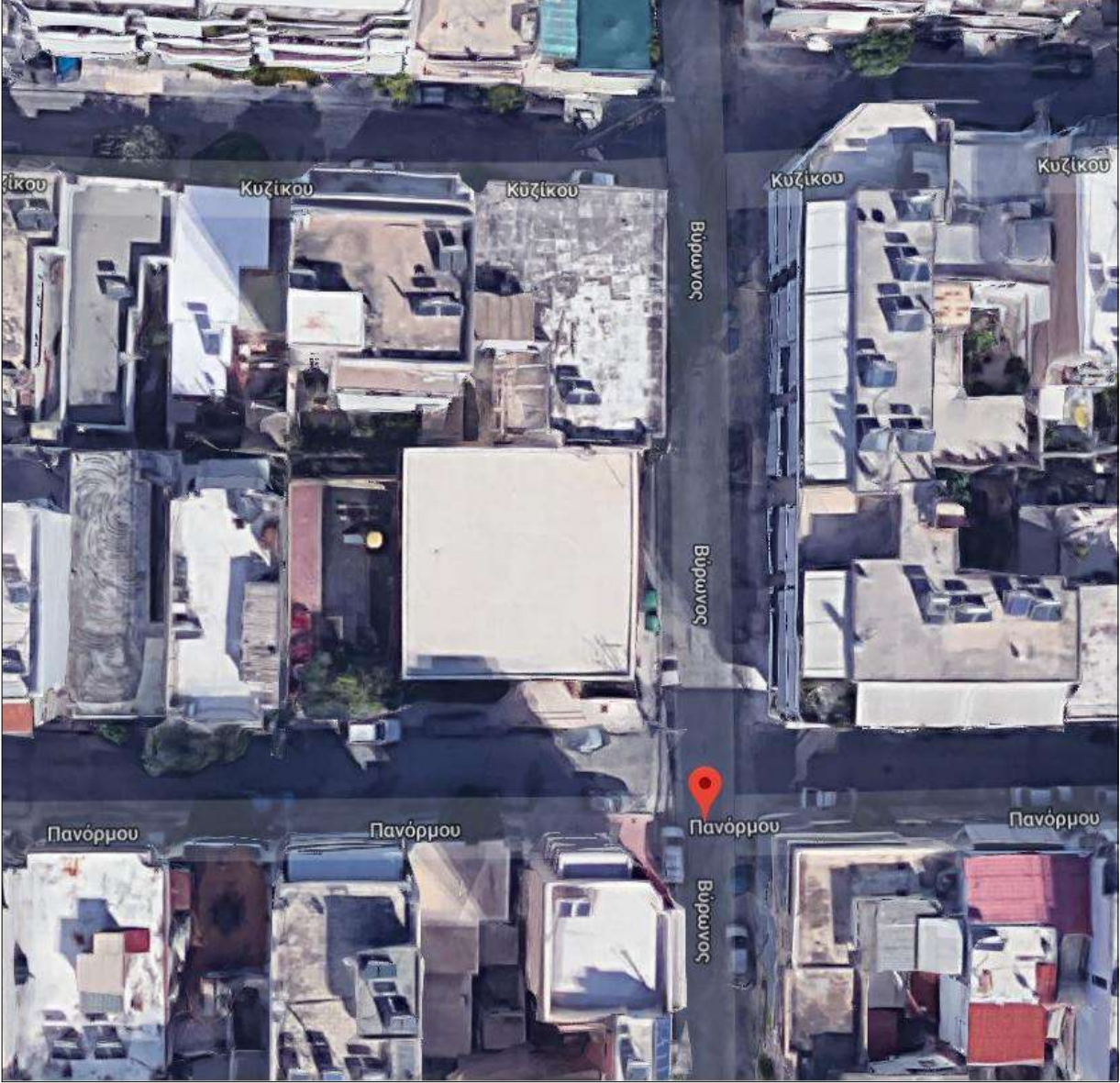

ΠΕΡΙΟΧΗ 4

23) 4ο ΝΗΠΙΑΓΩΓΕΙΟ
(ΟΔΟΣ ΠΑΝΟΡΜΟΥ & ΒΥΡΩΝΟΣ/ ΚΕΡΑΤΣΙΝΙ)

- ΕΠΙΦΑΝΕΙΑ ΠΕΡΙΦΡΑΞΗΣ-ΜΑΝΤΡΟΤΟΙΧΟΣ (ΕΜΦΑΝΕΣ ΣΚΥΡΟΔΕΜΑ): **E=66,80m²**
- ΜΗΚΟΣ ΠΕΖΟΔΡΟΜΙΟΥ ΠΑΡΕΜΒΑΣΗΣ: L=42,77m, ΜΕ ΠΛΑΤΟΣ: L=2,00m-1,70m
- ΣΥΝΟΛΙΚΗ ΕΠΙΦΑΝΕΙΑ ΠΑΡΕΜΒΑΣΗΣ: **E=80,25m²**

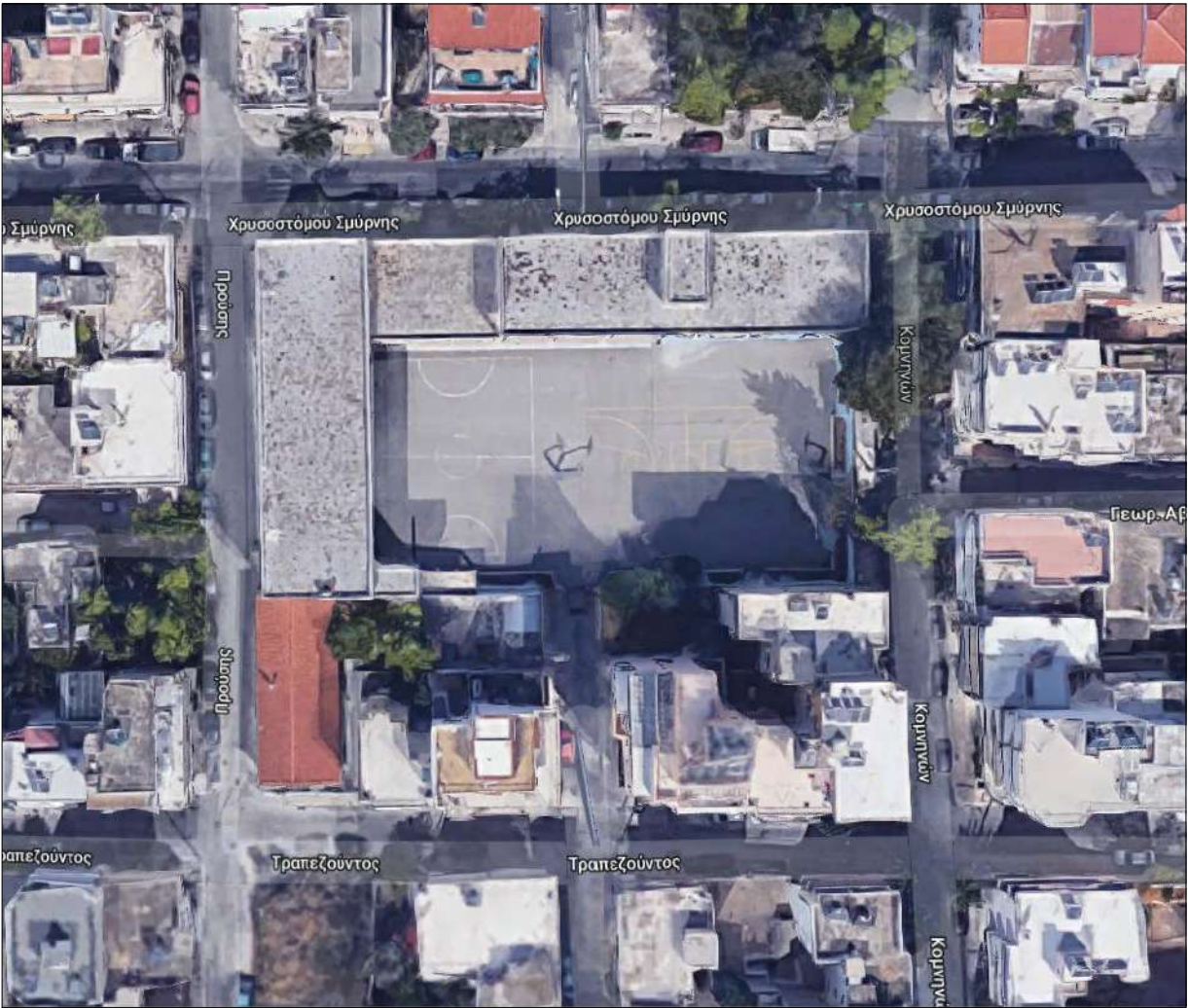
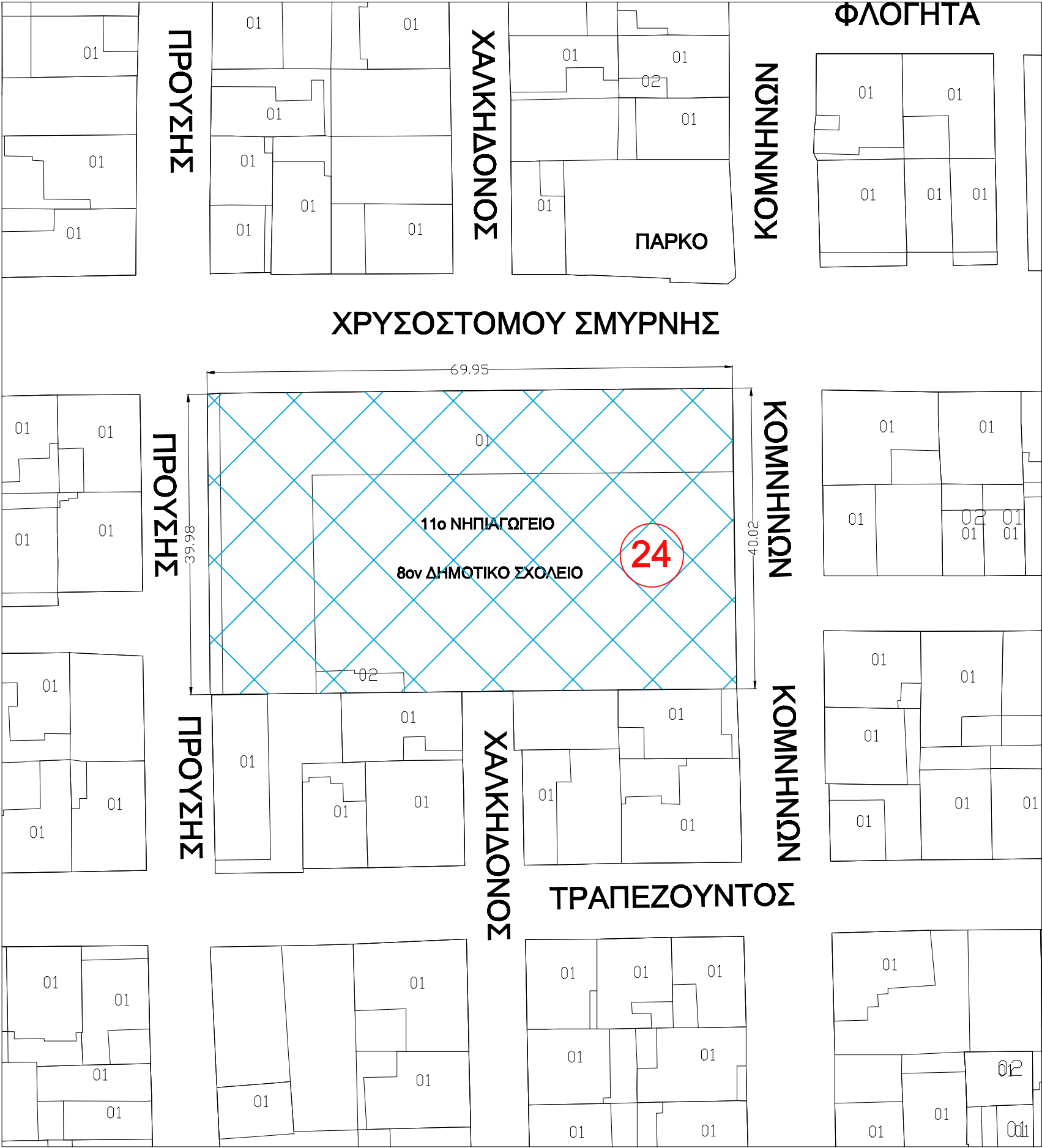

ΠΕΡΙΟΧΗ 4

24) ΣΧΟΛΙΚΟ ΣΥΓΚΡΟΤΗΜΑ:
11ο ΝΗΠΙΑΓΩΓΕΙΟ & 8ο ΔΗΜΟΤΙΚΟ
(ΟΔΟΣ ΚΟΜΝΗΝΩΝ & ΧΡΥΣΟΣΤΟΜΟΥ ΣΜΥΡΝΗΣ / ΚΕΡΑΤΣΙΝΙ)

- ΕΠΙΦΑΝΕΙΑ ΠΕΡΙΦΡΑΞΗΣ-ΜΑΝΤΡΟΤΟΙΧΟΣ (ΕΜΦΑΝΕΣ ΣΚΥΡΟΔΕΜΑ): **E=99,70m²**
- ΜΗΚΟΣ ΠΕΖΟΔΡΟΜΙΟΥ ΠΑΡΕΜΒΑΣΗΣ: L=160,50m, ΜΕ ΠΛΑΤΟΣ: L=1,50m-4,20m -1,80m
- ΕΠΙΦΑΝΕΙΑ ΠΕΖΟΔΡΟΜΙΟΥ ΠΑΡΕΜΒΑΣΗΣ: **E1=383,30m²**
- ΕΠΙΦΑΝΕΙΑ ΠΕΖΟΔΡΟΜΟΥ (ΟΔΟΣ ΚΟΜΝΗΝΩΝ): **E2=90,00 m²**
- ΣΥΝΟΛΙΚΗ ΕΠΙΦΑΝΕΙΑ ΠΑΡΕΜΒΑΣΗΣ: **E= E1 + E2=473,30m²**

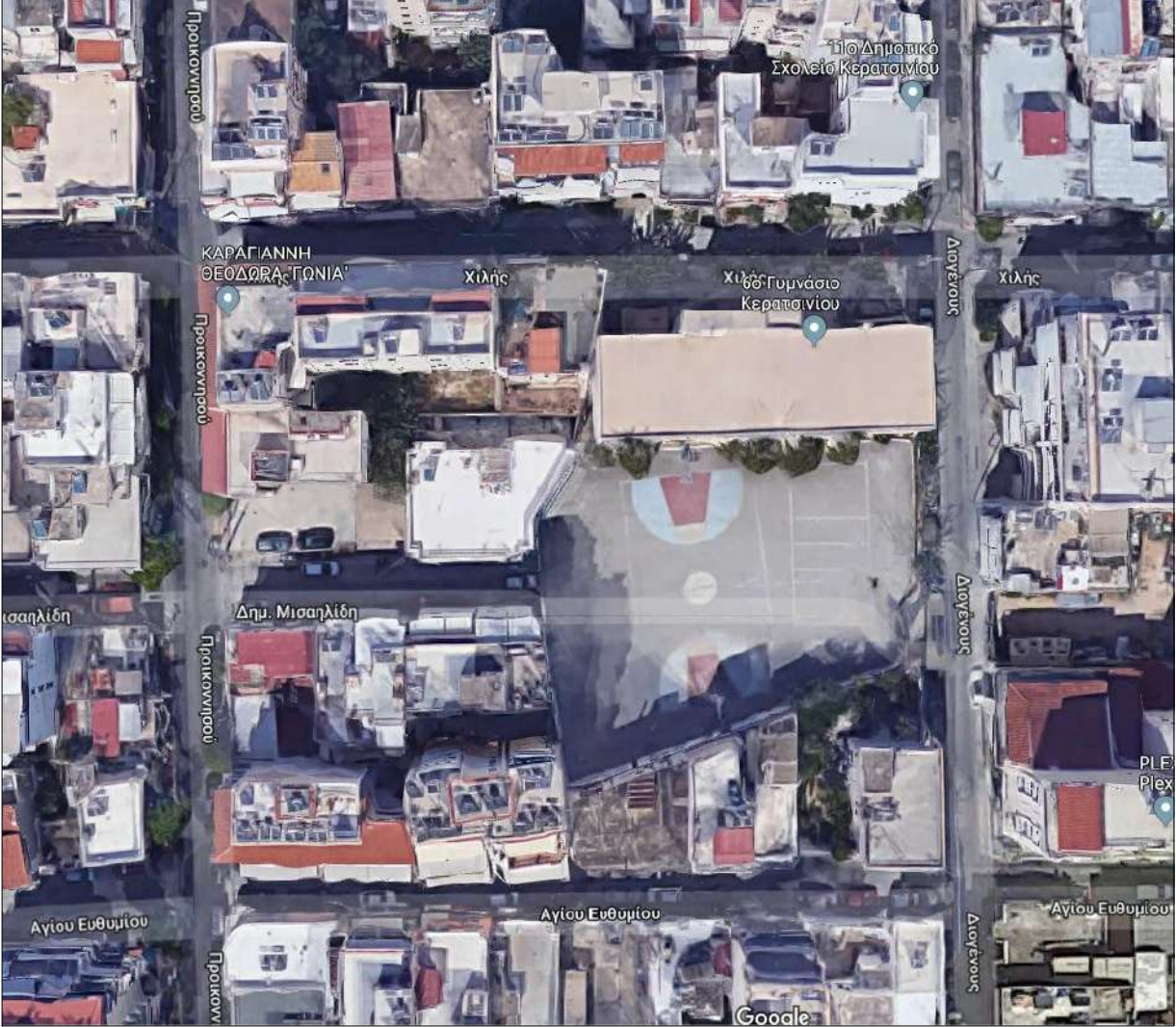
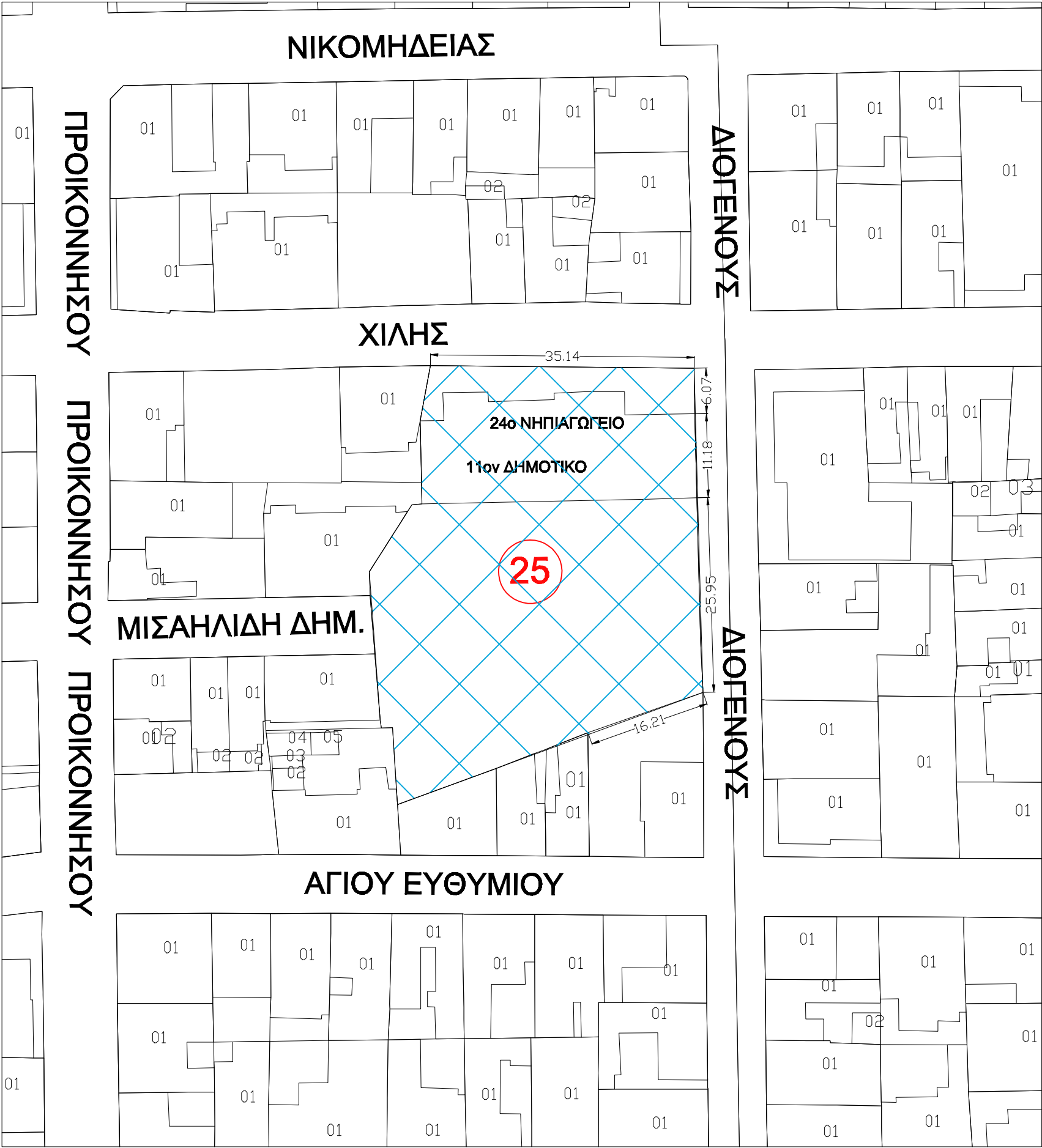

ΠΕΡΙΟΧΗ 4

25) ΣΧΟΛΙΚΟ ΣΥΓΚΡΟΤΗΜΑ:
24ο ΝΗΠΙΑΓΩΓΕΙΟ & 11ο ΔΗΜΟΤΙΚΟ
(ΟΔΟΣ ΧΙΛΗΣ & ΔΙΟΓΕΝΟΥΣ / ΚΕΡΑΤΣΙΝΙ)

- ΕΠΙΦΑΝΕΙΑ ΠΕΡΙΦΡΑΞΗΣ-ΜΑΝΤΡΟΤΟΙΧΟΣ (ΕΠΙΧΡΙΣΜΑ): **E=110,43m²**
- ΜΗΚΟΣ ΠΕΖΟΔΡΟΜΙΟΥ ΠΑΡΕΜΒΑΣΗΣ: L= 78,35m, ΜΕ ΠΛΑΤΟΣ: L=1,00m-6,50m
- ΕΠΙΦΑΝΕΙΑ ΠΕΖΟΔΡΟΜΙΟΥ ΠΑΡΕΜΒΑΣΗΣ: **E1=271,62m²**
- ΕΠΙΦΑΝΕΙΑ ΕΙΣΟΔΩΝ: **E2=14,00m²**
- ΣΥΝΟΛΙΚΗ ΕΠΙΦΑΝΕΙΑ ΠΑΡΕΜΒΑΣΗΣ: **E= E1 + E2=285,62m²**

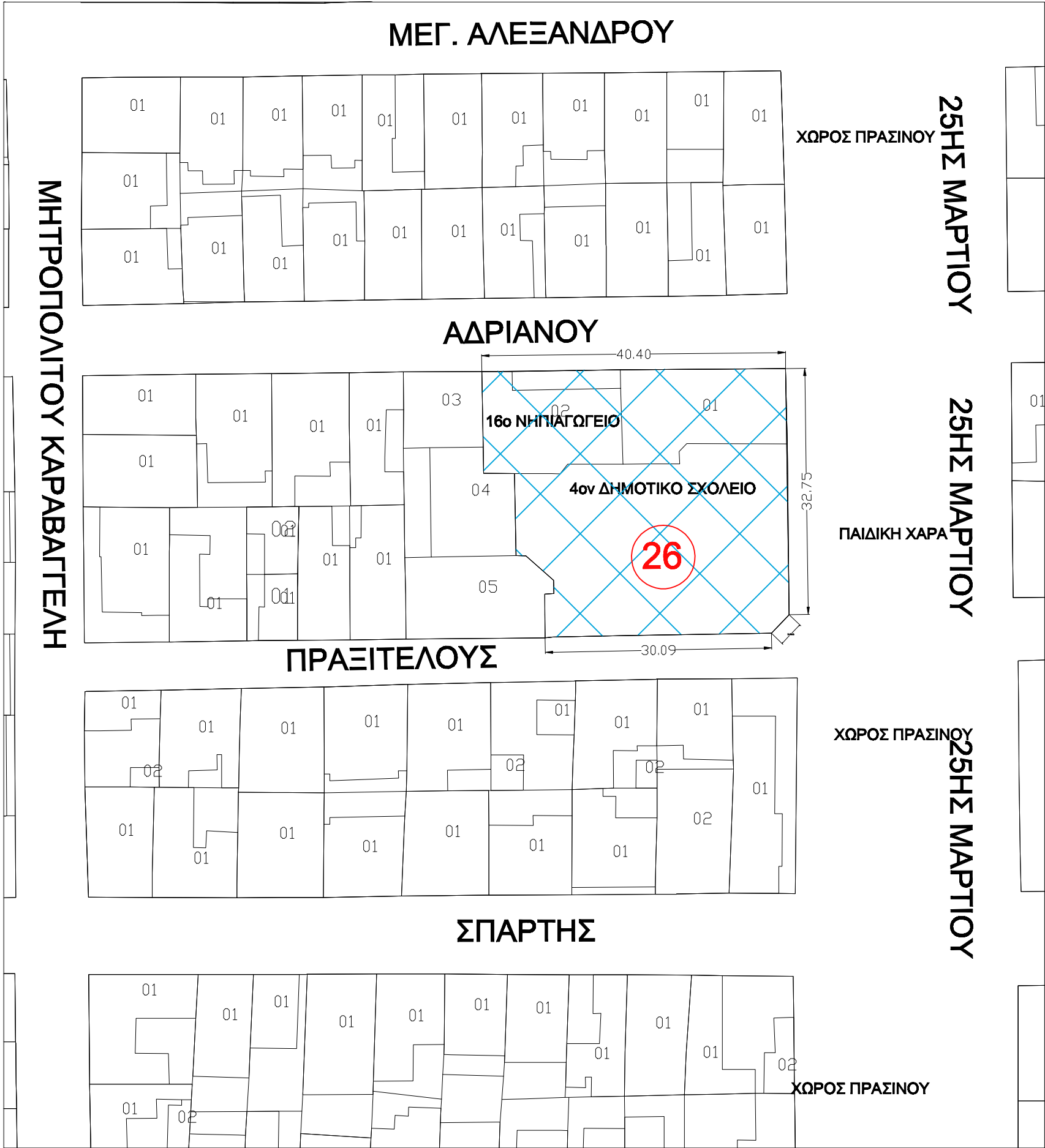

ΠΕΡΙΟΧΗ 4

26) ΣΧΟΛΙΚΟ ΣΥΓΚΡΟΤΗΜΑ:
16ο ΝΗΠΙΑΓΩΓΕΙΟ & 4ο ΔΗΜΟΤΙΚΟ
(ΟΔΟΣ ΑΔΡΙΑΝΟΥ & 25ης ΜΑΡΤΙΟΥ / ΚΕΡΑΤΣΙΝΙ)

- ΕΠΙΦΑΝΕΙΑ ΠΕΡΙΦΡΑΞΗΣ - ΜΑΝΤΡΟΤΟΙΧΟΣ (ΕΜΦΑΝΕΣ ΣΚΥΡΟΔΕΜΑ): **E=125,50m²**
- ΜΗΚΟΣ ΠΕΖΟΔΡΟΜΙΟΥ ΠΑΡΕΜΒΑΣΗΣ: L=107,00m, ΜΕ ΠΛΑΤΟΣ: L=2,20m-1,30m -1,70m
- ΕΠΙΦΑΝΕΙΑ ΠΕΖΟΔΡΟΜΙΟΥ ΠΑΡΕΜΒΑΣΗΣ: **E1=179,85m²**
- ΕΠΙΦΑΝΕΙΑ ΕΙΣΟΔΩΝ: **E2=36,00m²**
- ΣΥΝΟΛΙΚΗ ΕΠΙΦΑΝΕΙΑ ΠΑΡΕΜΒΑΣΗΣ: **E= E1 + E2=215,85m²**

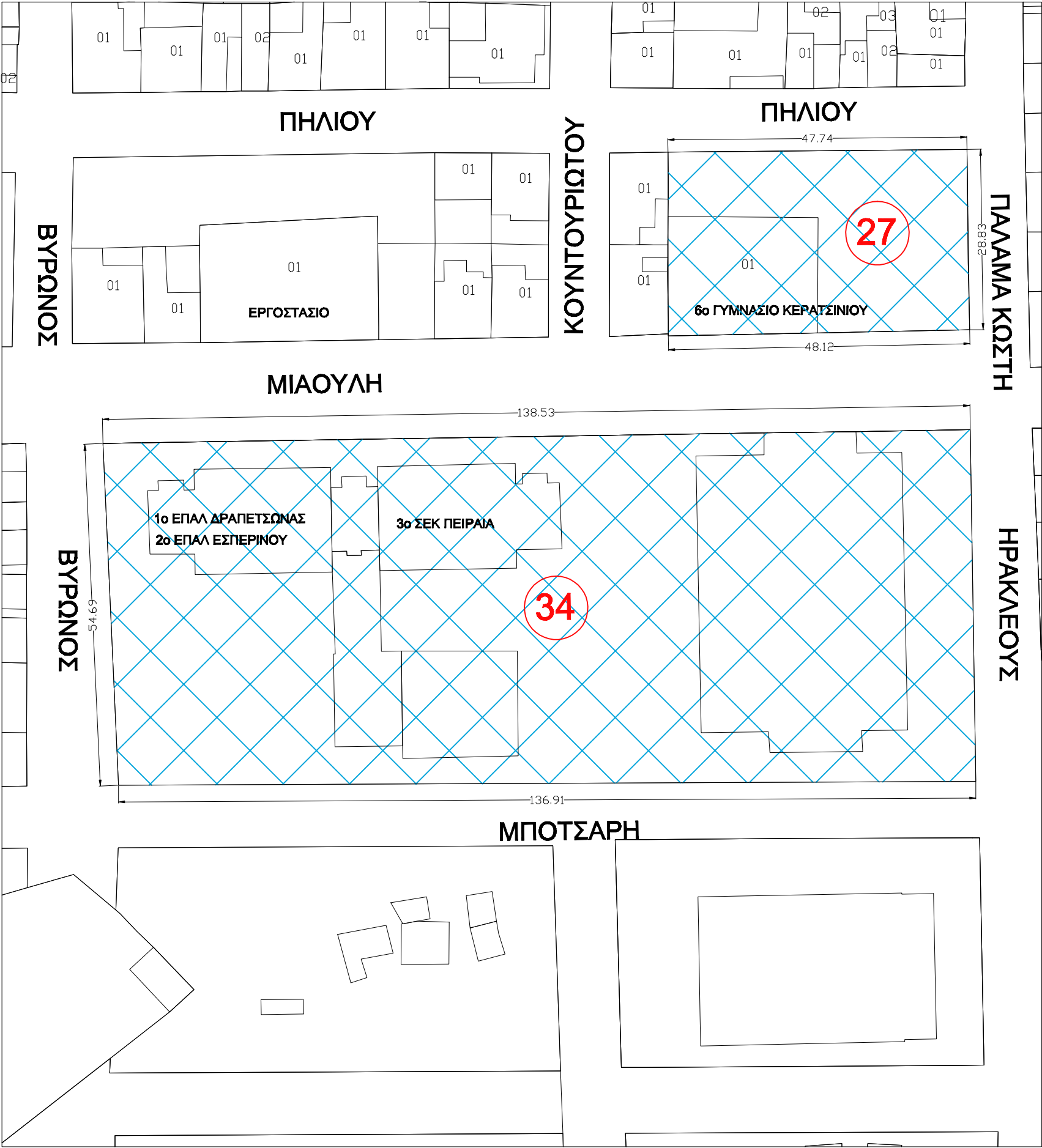

ΠΕΡΙΟΧΗ 4	
27) 6ο ΓΥΜΝΑΣΙΟ (ΟΔΟΣ ΠΗΛΙΟΥ 11 / ΚΕΡΑΤΣΙΝΙ)	34) ΣΧΟΛΙΚΟ ΣΥΓΚΡΟΤΗΜΑ: 1ο ΕΠΑΛ & 2ο ΕΠΑΛ ΕΣΠΕΡΙΝΟ & 3ο ΣΕΚ ΠΕΙΡΑΙΑ (ΟΔΟΣ ΟΔΟΣ ΜΠΟΤΣΑΡΗ 124 / ΔΡΑΠΕΤΣΩΝΑ)
<ul style="list-style-type: none">ΕΠΙΦΑΝΕΙΑ ΠΕΡΙΦΡΑΞΗΣ-ΜΑΝΤΡΟΤΟΙΧΟΣ (ΕΜΦΑΝΕΣ ΣΚΥΡΟΔΕΜΑ): E=155,93m²ΜΗΚΟΣ ΠΕΖΟΔΡΟΜΙΟΥ ΠΑΡΕΜΒΑΣΗΣ: L= 130,67m, ΜΕ ΠΛΑΤΟΣ: L=3,50m-1,20m -1,70mΣΥΝΟΛΙΚΗ ΕΠΙΦΑΝΕΙΑ ΠΑΡΕΜΒΑΣΗΣ: E=290,97m²	<ul style="list-style-type: none">ΕΠΙΦΑΝΕΙΑ ΠΕΡΙΦΡΑΞΗΣ-ΜΑΝΤΡΟΤΟΙΧΟΣ (ΕΜΦΑΝ. ΣΚΥΡΟΔΕΜΑ): E=439,67m²ΜΗΚΟΣ ΠΕΖΟΔΡΟΜΙΟΥ ΠΑΡΕΜΒΑΣΗΣ: L=330,13m, ΜΕ ΠΛΑΤΟΣ: L=3,50m-5,00m-2,00mΕΠΙΦΑΝΕΙΑ ΠΕΖΟΔΡΟΜΙΟΥ ΠΑΡΕΜΒΑΣΗΣ: E1=1033,31m²ΕΠΙΦΑΝΕΙΑ ΠΕΖΟΔΡΟΜΟΥ (ΟΔΟΣ ΗΡΑΚΛΕΟΥΣ): E2=599,63m²ΣΥΝΟΛΙΚΗ ΕΠΙΦΑΝΕΙΑ ΠΑΡΕΜΒΑΣΗΣ: E= E1 + E2=1632,94m²

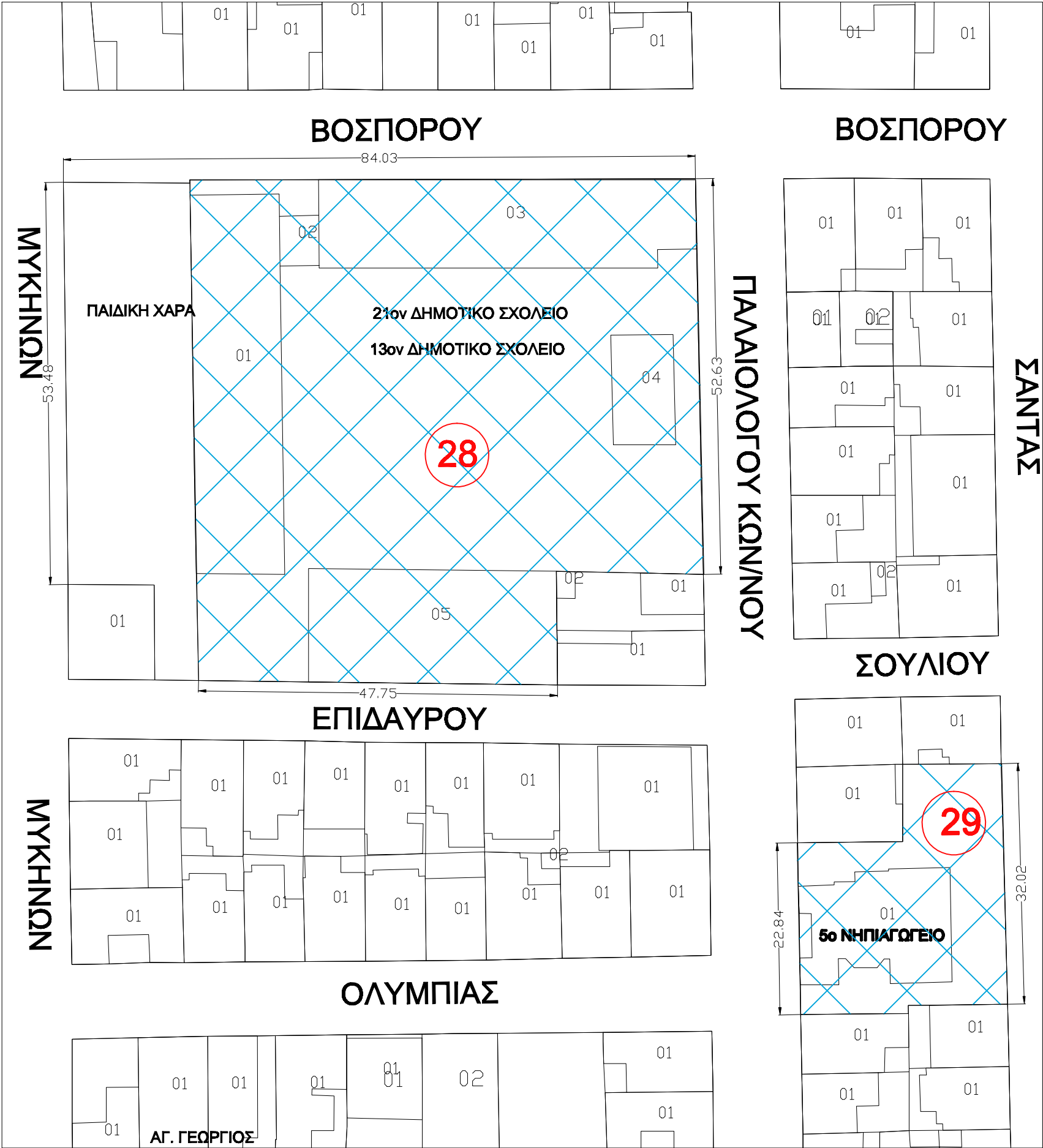

ΠΕΡΙΟΧΗ 5	
28) ΣΧΟΛΙΚΟ ΣΥΓΚΡΟΤΗΜΑ: 21ο ΔΗΜΟΤΙΚΟ & 13ο ΔΗΜΟΤΙΚΟ (ΟΔΟΣ ΚΩΝ/ΝΟΥ ΠΑΛΑΙΟΛΟΓΟΥ & ΕΠΙΔΑΥΡΟΥ / ΚΕΡΑΤΣΙΝΙ)	29) 5ο ΝΗΠΙΑΓΩΓΕΙΟ (ΟΔΟΣ ΚΩΝ/ΝΟΥ ΠΑΛΑΙΟΛΟΓΟΥ 20 & ΣΑΝΤΑΣ / ΚΕΡΑΤΣΙΝΙ)
<ul style="list-style-type: none">ΕΠΙΦΑΝΕΙΑ ΠΕΡΙΦΡΑΞΗΣ-ΜΑΝΤΡΟΤΟΙΧΟΣ (ΕΜΦΑΝΕΣ ΣΚΥΡΟΔΕΜΑ): E=52,09m²ΜΗΚΟΣ ΠΕΖΟΔΡΟΜΙΟΥ ΠΑΡΕΜΒΑΣΗΣ: L= 149,74m, ΜΕ ΠΛΑΤΟΣ: L= 2,47m-1,40mΣΥΝΟΛΙΚΗ ΕΠΙΦΑΝΕΙΑ ΠΑΡΕΜΒΑΣΗΣ: E=334,39m²	<ul style="list-style-type: none">ΕΠΙΦΑΝΕΙΑ ΠΕΡΙΦΡΑΞΗΣ-ΜΑΝΤΡΟΤΟΙΧΟΣ (ΕΜΦΑΝΕΣ ΣΚΥΡΟΔΕΜΑ): E=42,40m²ΜΗΚΟΣ ΠΕΖΟΔΡΟΜΙΟΥ ΠΑΡΕΜΒΑΣΗΣ: L= 54,96m, ΜΕ ΠΛΑΤΟΣ: L= 1,45m- 2,44mΣΥΝΟΛΙΚΗ ΕΠΙΦΑΝΕΙΑ ΠΑΡΕΜΒΑΣΗΣ: E=113,10m²



ΠΕΡΙΟΧΗ 5	
31)	4ο ΛΥΚΕΙΟ (ΟΔΟΣ ΣΩΚΡΑΤΟΥΣ & ΠΡΟΠΟΝΤΙΔΟΣ/ ΔΡΑΠΕΤΣΩΝΑ)
<ul style="list-style-type: none">ΕΠΙΦΑΝΕΙΑ ΠΕΡΙΦΡΑΞΗΣ-ΜΑΝΤΡΟΤΟΙΧΟΣ (ΕΜΦΑΝΕΣ ΣΚΥΡΟΔΕΜΑ): E=80,12m²ΜΗΚΟΣ ΠΕΖΟΔΡΟΜΙΟΥ ΠΑΡΕΜΒΑΣΗΣ: L=185,25m, ΜΕ ΠΛΑΤΟΣ: L=9,56m- 2,28mΣΥΝΟΛΙΚΗ ΕΠΙΦΑΝΕΙΑ ΠΑΡΕΜΒΑΣΗΣ: E=1376,00m²	

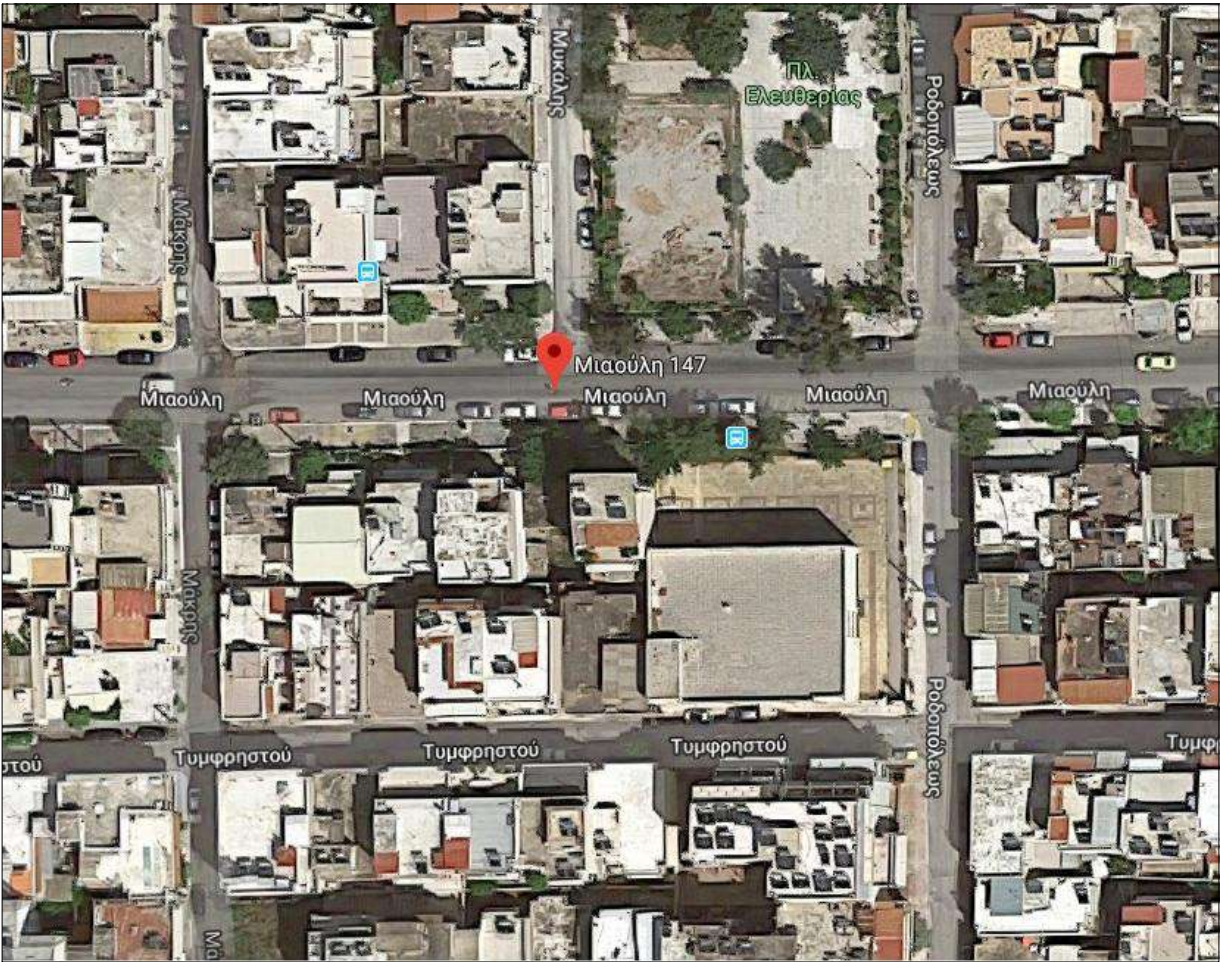
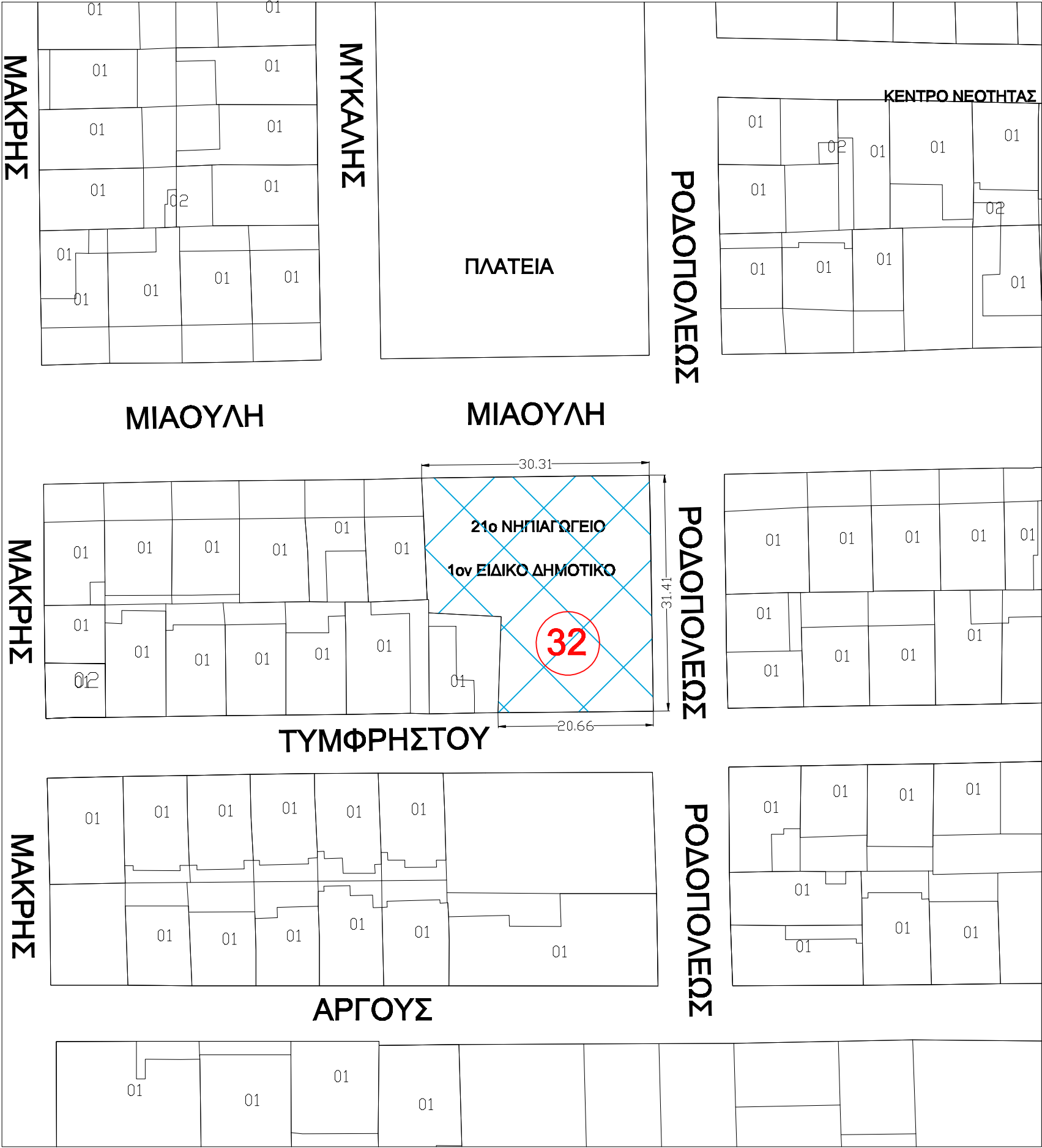

ΠΕΡΙΟΧΗ 5

32) ΣΧΟΛΙΚΟ ΣΥΓΚΡΟΤΗΜΑ:
21ο ΝΗΠΙΑΓΩΓΕΙΟ & 1ο ΕΙΔΙΚΟ ΔΗΜΟΤΙΚΟ
(ΟΔΟΣ ΑΝΔΡΕΑ ΜΙΑΟΥΛΗ & ΡΟΔΟΠΟΛΕΩΣ / ΔΡΑΠΕΤΣΩΝΑ)

- ΕΠΙΦΑΝΕΙΑ ΠΕΡΙΦΡΑΞΗΣ-ΜΑΝΤΡΟΤΟΙΧΟΣ (ΕΜΦΑΝΕΣ ΣΚΥΡΟΔΕΜΑ): **E=74,96m²**
- ΜΗΚΟΣ ΠΕΖΟΔΡΟΜΙΟΥ ΠΑΡΕΜΒΑΣΗΣ: L= 87,84m, ΜΕ ΠΛΑΤΟΣ: L= 3,55m-1,93m -1,75m
- ΣΥΝΟΛΙΚΗ ΕΠΙΦΑΝΕΙΑ ΠΑΡΕΜΒΑΣΗΣ: **E=218,48m²**

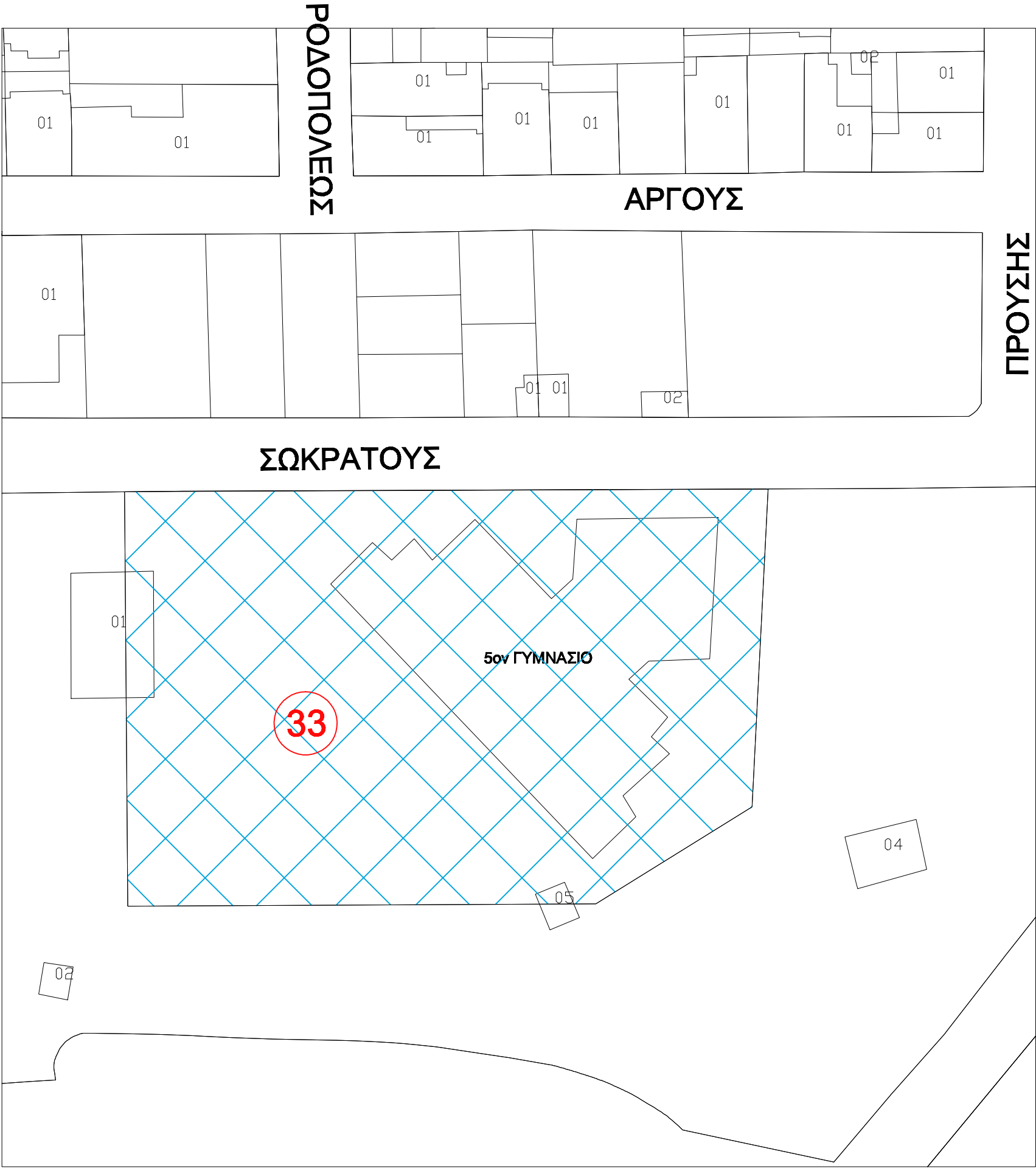

ΠΕΡΙΟΧΗ 5

33) 5ο ΓΥΜΝΑΣΙΟ
(ΟΔΟΣ ΣΩΚΡΑΤΟΥΣ/ ΔΡΑΠΕΤΣΩΝΑ)

- ΕΠΙΦΑΝΕΙΑ ΠΕΡΙΦΡΑΞΗΣ-ΜΑΝΤΡΟΤΟΙΧΟΣ (ΕΜΦΑΝΕΣ ΣΚΥΡΟΔΕΜΑ): **E=70,50m²**
- ΜΗΚΟΣ ΠΕΖΟΔΡΟΜΙΟΥ ΠΑΡΕΜΒΑΣΗΣ: L= 85,23m, ΜΕ ΠΛΑΤΟΣ: L= 1,75m
- ΣΥΝΟΛΙΚΗ ΕΠΙΦΑΝΕΙΑ ΠΑΡΕΜΒΑΣΗΣ: **E=462,66m²**

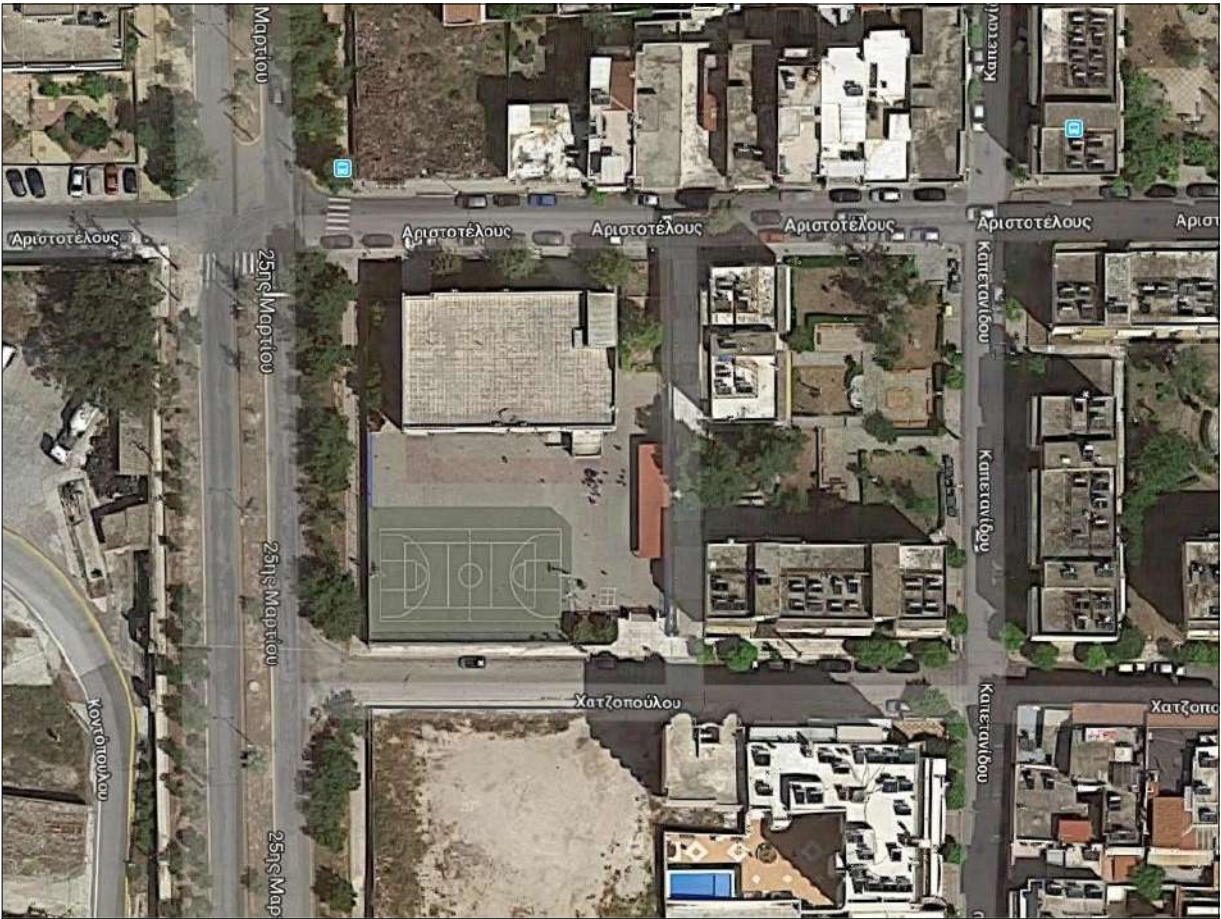
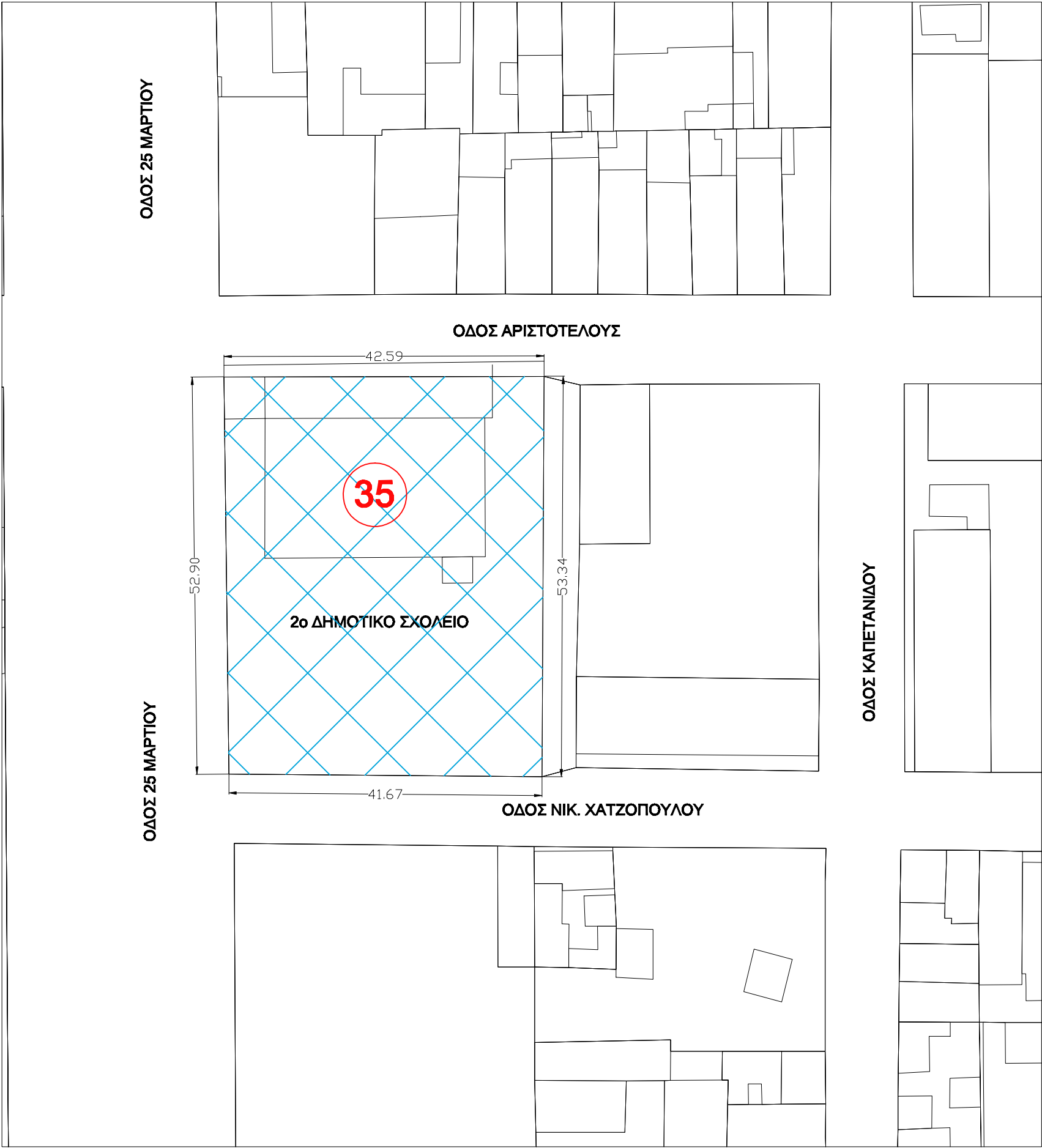

ΠΕΡΙΟΧΗ 6

35) 2ο ΔΗΜΟΤΙΚΟ
(ΟΔΟΣ ΑΡΙΣΤΟΤΕΛΟΥΣ & 25ΗΣ ΜΑΡΤΙΟΥ / ΔΡΑΠΕΤΣΩΝΑ)

- ΕΠΙΦΑΝΕΙΑ ΠΕΡΙΦΡΑΞΗΣ-ΜΑΝΤΡΟΤΟΙΧΟΣ (ΕΜΦΑΝ. ΣΚΥΡΟΔΕΜΑ): **E=409,36m²**
- ΜΗΚΟΣ ΠΕΖΟΔΡΟΜΙΟΥ ΠΑΡΕΜΒΑΣΗΣ: L=202,38m, ΜΕ ΠΛΑΤΟΣ: L=1,50m-2,50m-1,70m
- ΕΠΙΦΑΝΕΙΑ ΠΕΖΟΔΡΟΜΙΟΥ ΠΑΡΕΜΒΑΣΗΣ: **E1=376,05m²**
- ΕΠΙΦΑΝΕΙΑ ΠΕΖΟΔΡΟΜΟΥ (ΟΔΟΣ ΑΓΝΩΣΤΗ): **E2=242,62m²**
- ΣΥΝΟΛΙΚΗ ΕΠΙΦΑΝΕΙΑ ΠΑΡΕΜΒΑΣΗΣ: **E= E1 + E2=618,67m²**

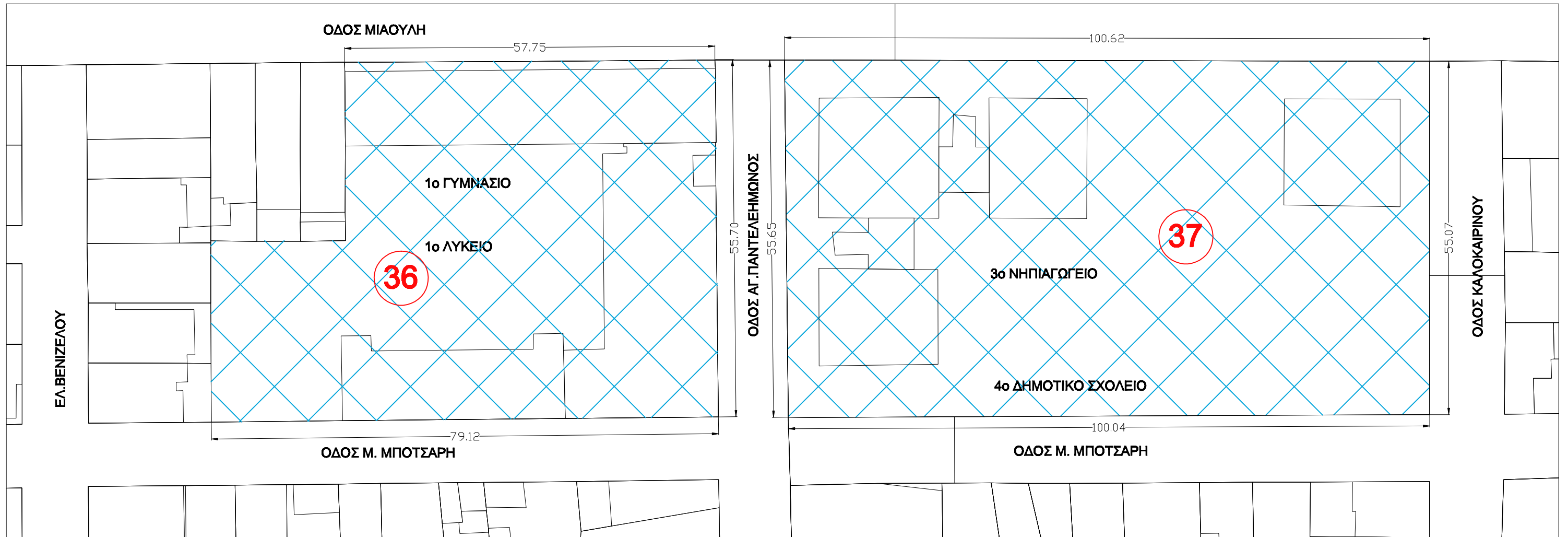

ΠΕΡΙΟΧΗ 6

- 36) ΣΧΟΛΙΚΟ ΣΥΓΚΡΟΤΗΜΑ:**
1ο ΓΥΜΝΑΣΙΟ & 1ο ΛΥΚΕΙΟ
(ΟΔΟΣ ΜΙΑΟΥΛΗ & ΑΓ. ΠΑΝΤΕΛΗΜΟΝΟΣ &
ΜΠΟΤΣΑΡΗ / ΔΡΑΠΕΤΣΩΝΑ)

- **ΕΠΙΦΑΝΕΙΑ ΠΕΡΙΦΡΑΞΗΣ-ΜΑΝΤΡΟΤΟΙΧΟΣ (ΕΜΦΑΝ. ΣΚΥΡΟΔΕΜΑ): $E=24,58m^2$**
- **ΜΗΚΟΣ ΠΕΖΟΔΡΟΜΙΟΥ ΠΑΡΕΜΒΑΣΗΣ: $L=192,57m$, ΜΕ ΠΛΑΤΟΣ: $L=1,50m-2,20m-1,70m$**
- **ΣΥΝΟΛΙΚΗ ΕΠΙΦΑΝΕΙΑ ΠΑΡΕΜΒΑΣΗΣ: $E=356,27m^2$**

- 37) ΣΧΟΛΙΚΟ ΣΥΓΚΡΟΤΗΜΑ:**
4ο ΔΗΜΟΤΙΚΟ & 3ο ΝΗΠΙΑΓΩΓΕΙΟ
(ΟΔΟΣ ΑΝΑΠΑΥΣΕΩΣ & ΑΓ. ΠΑΝΤΕΛΗΜΟΝΟΣ &
ΜΠΟΤΣΑΡΗ / ΔΡΑΠΕΤΣΩΝΑ)

- ΕΠΙΦΑΝΕΙΑ ΠΕΡΙΦΡΑΞΗΣ-ΜΑΝΤΡΟΤΟΙΧΟΣ (ΕΜΦΑΝ. ΣΚΥΡΟΔΕΜΑ): **E=275,53m²**
- ΜΗΚΟΣ ΠΕΖΟΔΡΟΜΙΟΥ ΠΑΡΕΜΒΑΣΗΣ: L=311,38m, ΜΕ ΠΛΑΤΟΣ: L=2,20m-3,50m
- ΣΥΝΟΛΙΚΗ ΕΠΙΦΑΝΕΙΑ ΠΑΡΕΜΒΑΣΗΣ: **E=768,34m²**

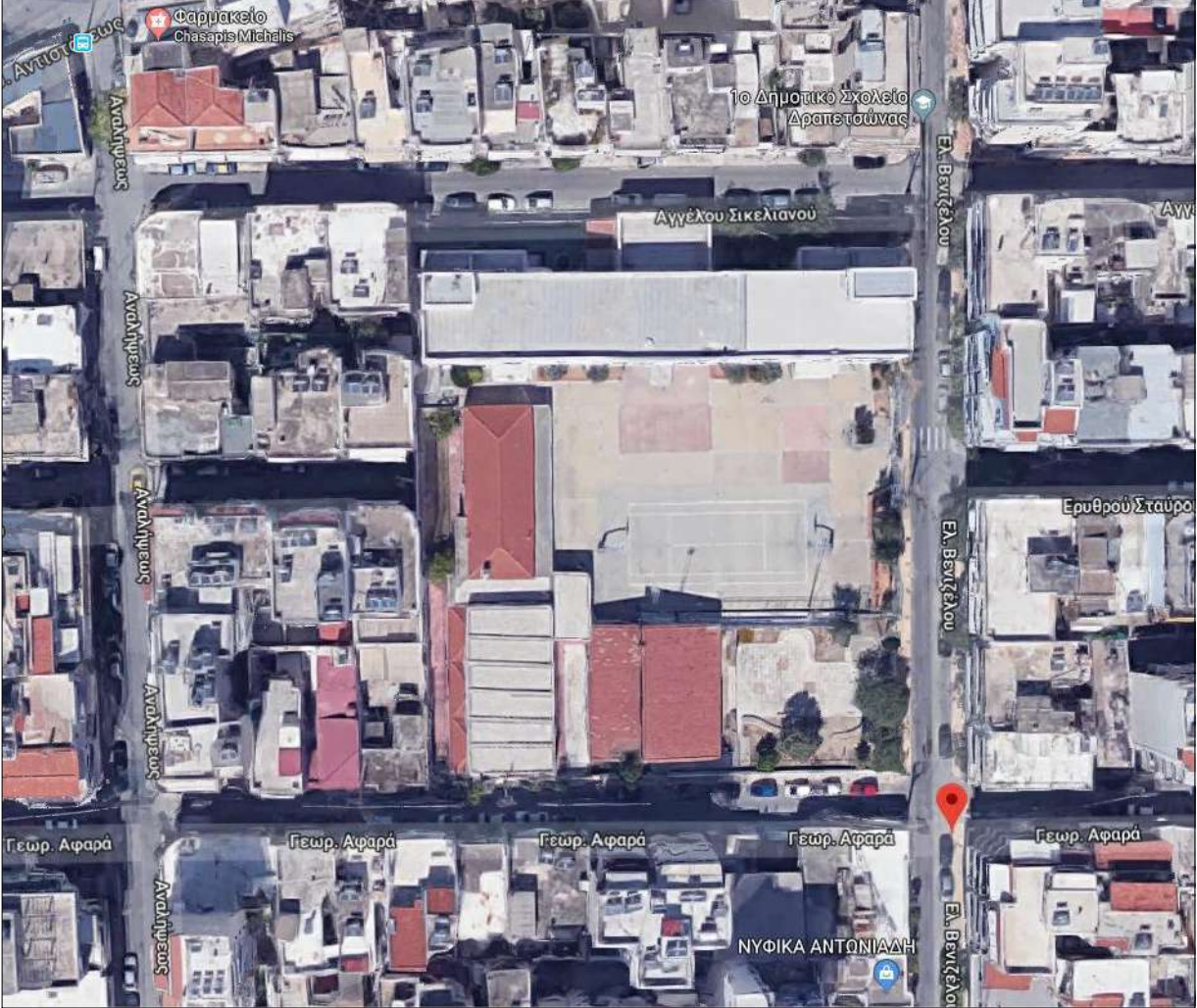
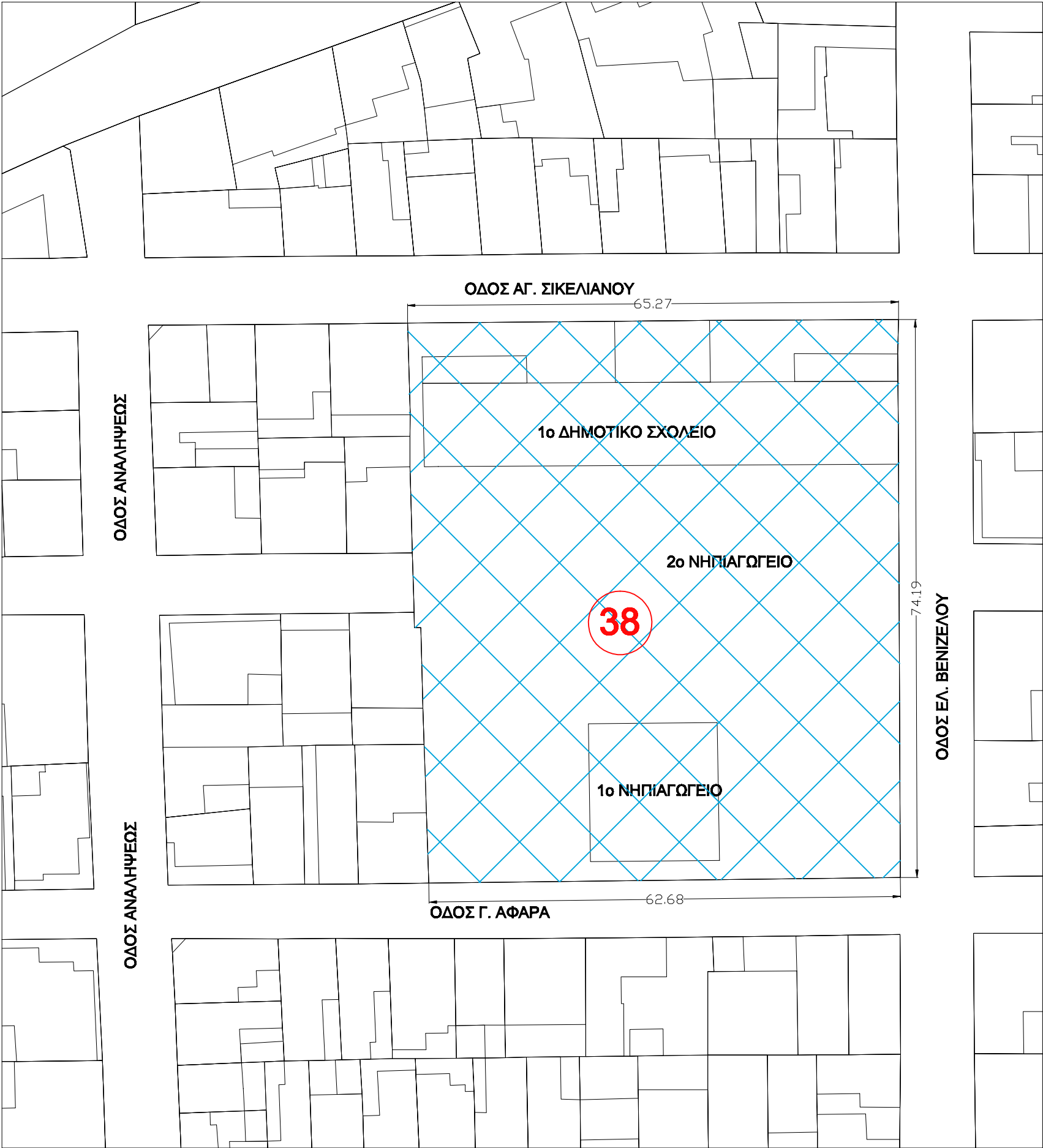

ΠΕΡΙΟΧΗ 6

38) ΣΧΟΛΙΚΟ ΣΥΓΚΡΟΤΗΜΑ:
1ο ΔΗΜΟΤΙΚΟ & 2ο ΝΗΠΙΑΓΩΓΕΙΟ & 1ο ΝΗΠΙΑΓΩΓΕΙΟ
(ΟΔΟΣ ΒΕΝΙΖΕΛΟΥ & ΣΙΚΕΛΙΑΝΟΥ & ΑΦΑΡΑ/ ΔΡΑΠΕΤΣΩΝΑ)

- ΕΠΙΦΑΝΕΙΑ ΠΕΡΙΦΡΑΞΗΣ-ΜΑΝΤΡΟΤΟΙΧΟΣ (ΕΠΙΧΡΙΣΜΑ): **E=282,12m²**
- ΜΗΚΟΣ ΠΕΖΟΔΡΟΜΙΟΥ ΠΑΡΕΜΒΑΣΗΣ: L=216,07m, ΜΕ ΠΛΑΤΟΣ: L=2,00m-1,20m-1,50m
- ΣΥΝΟΛΙΚΗ ΕΠΙΦΑΝΕΙΑ ΠΑΡΕΜΒΑΣΗΣ: **E=303,21m²**

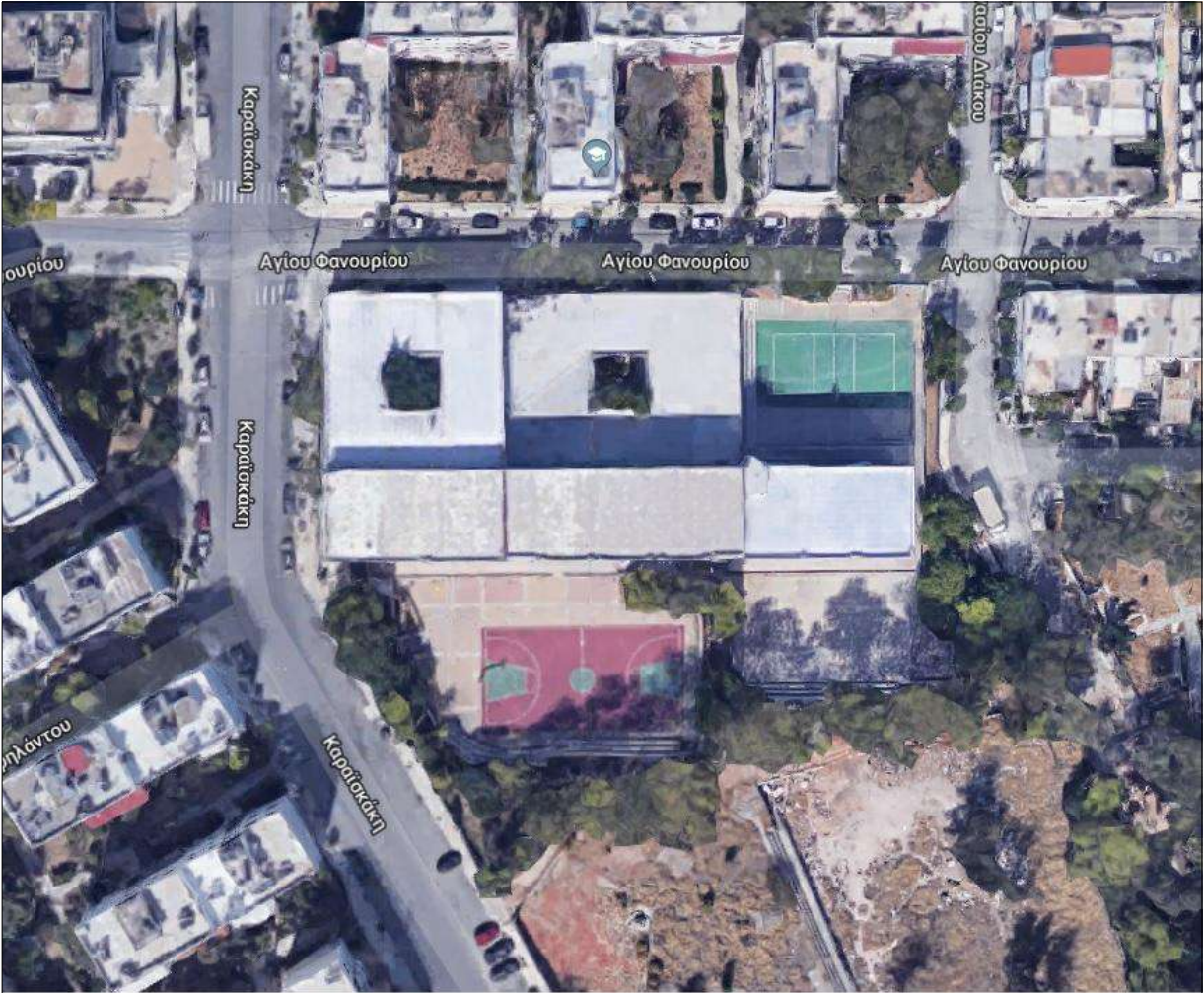
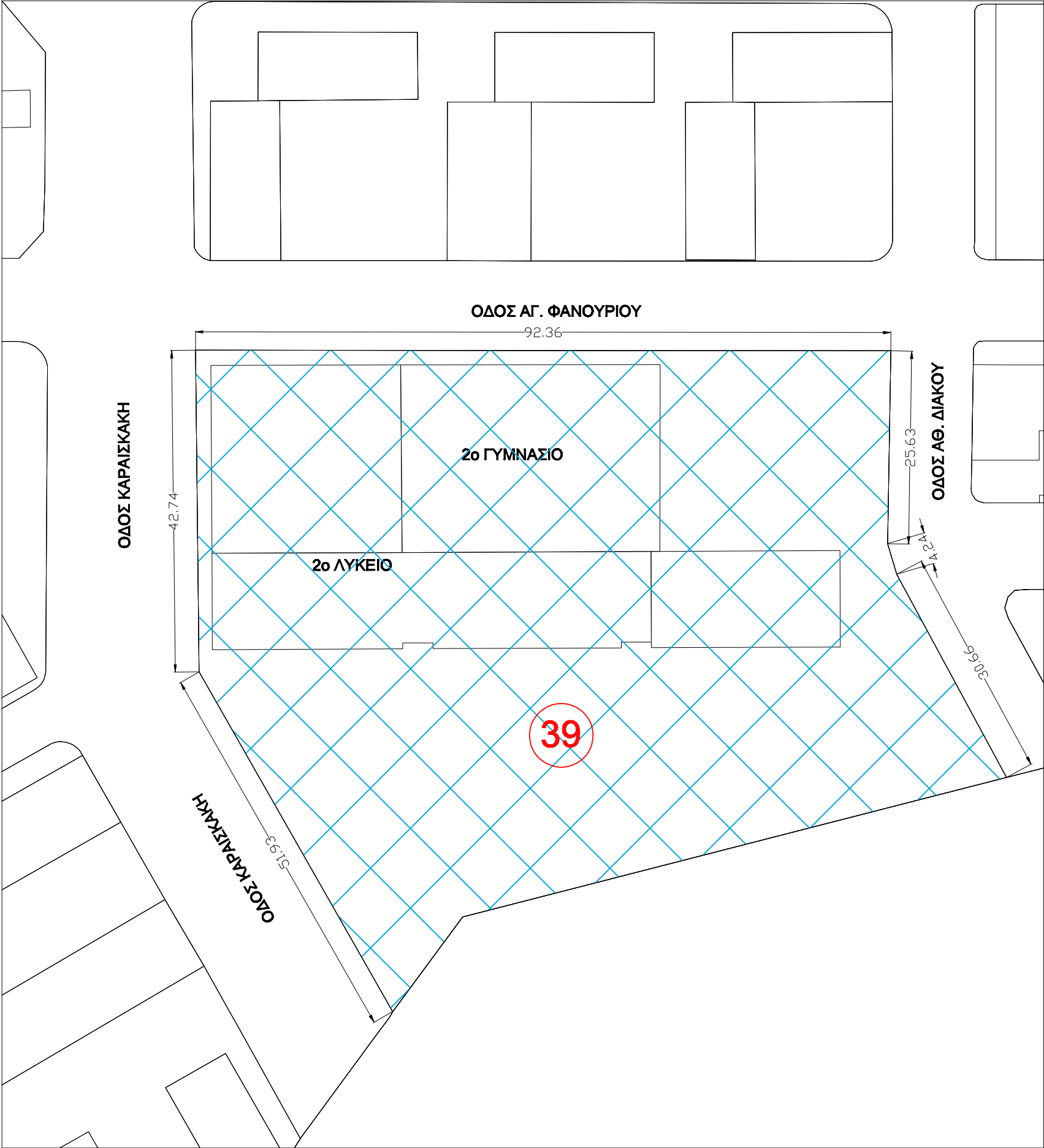

ΠΕΡΙΟΧΗ 6

39) ΣΧΟΛΙΚΟ ΣΥΓΚΡΟΤΗΜΑ:
2ο ΓΥΜΝΑΣΙΟ & 2ο ΛΥΚΕΙΟ
(ΟΔΟΣ ΑΓ. ΦΑΝΟΥΡΙΟΥ & ΚΑΡΑΙΣΚΑΚΗ / ΔΡΑΠΕΤΣΩΝΑ)

- ΕΠΙΦΑΝΕΙΑ ΠΕΡΙΦΡΑΞΗΣ-ΜΑΝΤΡΟΤΟΙΧΟΣ (ΕΜΦΑΝ. ΣΚΥΡΟΔΕΜΑ): **E=477,58m²**
- ΜΗΚΟΣ ΠΕΖΟΔΡΟΜΙΟΥ ΠΑΡΕΜΒΑΣΗΣ: L=254,97m, ΜΕ ΠΛΑΤΟΣ: L=1,50m-2,50m-6,50m
- ΣΥΝΟΛΙΚΗ ΕΠΙΦΑΝΕΙΑ ΠΑΡΕΜΒΑΣΗΣ: **E=617,42m²**

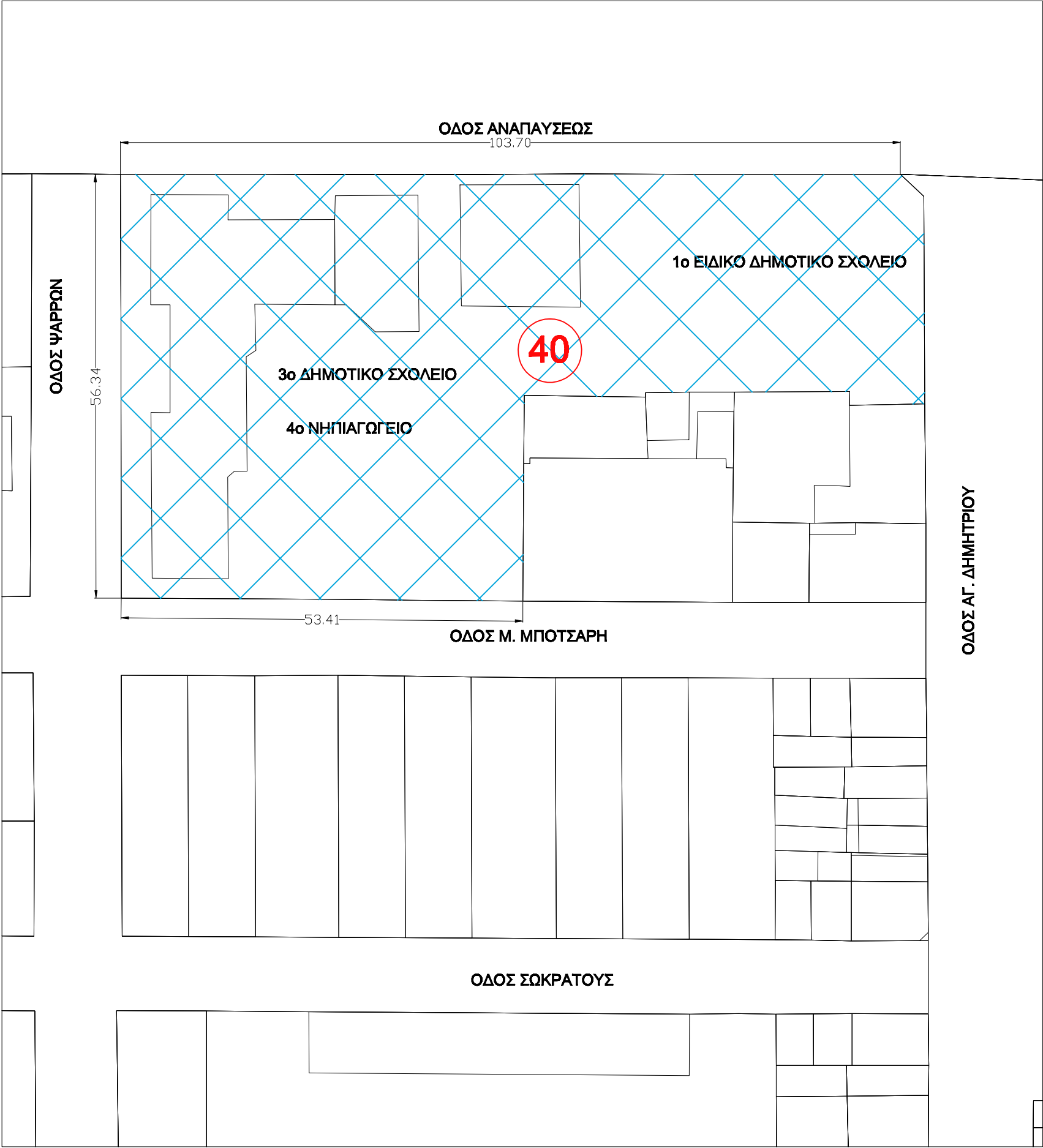

ΠΕΡΙΟΧΗ 6

40) ΣΧΟΛΙΚΟ ΣΥΓΚΡΟΤΗΜΑ:
3ο ΔΗΜΟΤΙΚΟ & 4ο ΝΗΠΙΑΓΩΓΕΙΟ & 1ο ΕΙΔΙΚΟ ΔΗΜΟΤΙΚΟ
(ΟΔΟΣ ΑΝΑΠΑΥΣΕΩΣ & ΨΑΡΩΝ & ΑΓ. ΔΗΜΗΤΡΙΟΥ / ΔΡΑΠΕΤΣΩΝΑ)

- ΕΠΙΦΑΝΕΙΑ ΠΕΡΙΦΡΑΞΗΣ-ΜΑΝΤΡΟΤΟΙΧΟΣ (ΕΜΦΑΝ. ΣΚΥΡΟΔΕΜΑ): **E=153,77m²**
- ΜΗΚΟΣ ΠΕΖΟΔΡΟΜΙΟΥ ΠΑΡΕΜΒΑΣΗΣ: L= 255,26m, ΜΕ ΠΛΑΤΟΣ: L=2,50m
- ΣΥΝΟΛΙΚΗ ΕΠΙΦΑΝΕΙΑ ΠΑΡΕΜΒΑΣΗΣ: **E=527,40m²**



ΑΡ. ΜΕΛΕΤΗΣ : 03.1/17-05-2018
Κ.Α. : 15/7331.0063
ΠΡΟΫΠΟΛΟΓΙΣΜΟΣ : 1.585.000,00 € (Με ΦΠΑ 24%)
ΠΙΣΤΩΣΗ 2018 : 379.100,00 €
ΧΡΗΜΑΤΟΔΟΤΗΣΗ : ΥΠ.ΕΣΩΤΕΡΙΚΩΝ ΦΙΛΟΔΗΜΟΣ ΙΙ ΠΡΟΣΚΛ. ΙΙ
Α.Π.5133/23-2-18 ΚΑΙ ΔΗΜΟΤΙΚΟΙ ΠΟΡΟΙ

A/A				M	
[1]	[2]	[3]	[4]	[5]	[6]
1.	-				
1		1	22.20.01	m2	20.000,00
2	μ μ , μ μ	2	22.15.01	m3	1.990,00
3	μ μ , μ	3	22.10.01	m3	37,50
4	μ μ μ	4	20.30	m3	4.027,50
5	μ μ	5	10.07.01	ton.km	66.500,00
2.					
1	μ μ	6	\69.68	m2	17.785,00
2	μ	7	38.02	m2	440,00
3	μ () μ	8	04.1	m3	1.600,00
4	μ , μ , μ μ C12/15	9	32.01.03	m3	100,00
3.					
1		10	\73.16.02.02	m2	2.215,00
4.					
1	μ	11	22.23	m2	140,00
2	μ - μ μ μ μ	12	71.31	m2	140,00
3	μ μ μ , μ	13	77.17.01	m2	280,00
4	μ μ μ μ	14	77.15	m2	140,00
5	μ μ μ μ μ , μ	15	77.80.02	m2	1.400,00
6	, μ & μ () μ μ	16	77.30. 1	μ2	6.115,00
7	μ μ μ μ μ μ μ	17	77.10	m2	6.115,00
8	μ μ μ gel	18	69.69	m2	150,00
9	(antigraffiti) μ μ	19	77.95	m2	508,00
5.					
1	K16 & 32 (), (0,70 x 1,20)	20	09.1.1		160,00
2	K16	21	09.1.2		80,00
3	μ μ μ μ	22	17.1	m2	9.830,33

18REQ003669557 2018-09-11

A/A		.		M	
[1]	[2]	[3]	[4]	[5]	[6]
4	μ (μ)	23	\ 17.1.1	μ.	8.800,00
5	μ	24	51	m	1.000,00
6.					
1		25	\16.13	μ.	10,00
2	6 10 cm P.V.C. μ () μ	26	8063	m	25,00
3	mm P.V.C. 6 atm μ 100	27	8042.3.6	m	25,00
7.					
1	μ	28	\ 07	m3	100,00
2	μ μ μ 2,50 m	29	11.1.1		100,00
3	μ - , μ μ μ 0,30	30	02.1		100,00
4	2,50 μ , 5, , Quercus ilex, μ μ 25 , 2,00	31	\ 01.5.8		50,00
5	5, , Jacaranta mimosaefolia	32	\ 01.5.12		50,00

. &

ΑΡ. ΜΕΛΕΤΗΣ : 03.1/17-05-2018
Κ.Α. : 15/7331.0063
ΠΡΟΫΠΟΛΟΓΙΣΜΟΣ : 1.585.000,00 € (Με ΦΠΑ 24%)
ΠΙΣΤΩΣΗ 2018 : 379.100,00 €
ΧΡΗΜΑΤΟΔΟΤΗΣΗ : ΥΠ.ΕΣΩΤΕΡΙΚΩΝ ΦΙΛΟΔΗΜΟΣ ΙΙ ΠΡΟΣΚΛ. ΙΙ
Α.Π.5133/23-2-18 ΚΑΙ ΔΗΜΟΤΙΚΟΙ ΠΟΡΟΙ

A/A					M		μ ()	()	
[1]	[2]	[3]	[4]	[5]	[6]	[7]	[8]	[9]	[10]
1.	-								
1		22.20.01	2236	1	m2	20.000,00	7,90	158.000,00	
2	μ , μ μ	22.15.01	2226	2	m3	1.990,00	63,35	126.066,50	
3	μ , μ μ	22.10.01	2226	3	m3	37,50	35,35	1.325,63	
4	μ μ μ	20.30	2171	4	m3	4.027,50	0,90	3.624,75	
5	μ μ	10.07.01	1136	5	ton.k m	66.500,00	0,35	23.275,00	
	: 1.	-						312.291,88	312.291,88
2.									
1	μ μ	69.68	6402	6	m2	17.785,00	22,00	391.270,00	
2	μ	38.02	3811	7	m2	440,00	22,50	9.900,00	
3	μ () μ	04.1	3121	8	m3	1.600,00	7,00	11.200,00	
4	μ , μ μ , μ μ C12/15	32.01.03	3213	9	m3	100,00	84,00	8.400,00	
	: 2.							420.770,00	420.770,00
3.									
1		73.16.02.02		10	m2	2.215,00	15,00	33.225,00	
	: 3.							33.225,00	33.225,00
4.									
1	μ	22.23	2252	11	m2	140,00	5,00	700,00	
								700,00	766.286,88

18REQ003669557 2018-09-11

A/A					M		μ ()	()	
[1]	[2]	[3]	[4]	[5]	[6]	[7]	[8]	[9]	[10]
	μ							700,00	766.286,88
2	μ μ μ - μ	71.31	7131	12	m2	140,00	10,00	1.400,00	
3	μ μ μ , μ	77.17.01	7737	13	m2	280,00	3,40	952,00	
4	μ μ	77.15	7735	14	m2	140,00	1,70	238,00	
5	μ μ μ μ μ , μ μ , μ	77.80.02	7785.1	15	m2	1.400,00	10,10	14.140,00	
6	μ μ () μ & μ	77.30. 1	7735	16	μ2	6.115,00	3,68	22.503,20	
7	μ μ μ μ μ	77.10	7725	17	m2	6.115,00	3,90	23.848,50	
8	μ μ gel	69.69	6370	18	m2	150,00	20,00	3.000,00	
9	(antigraffiti) μ μ	77.95	7744	19	m2	508,00	5,00	2.540,00	
	: 4.							69.321,70	69.321,70
	5.								
1	K16 & 32 (, (0,70 x 1,20) m	09.1.1	6541	20		160,00	85,00	13.600,00	
2	K16	09.1.2	6541	21		80,00	34,00	2.720,00	
3	μ μ μ	17.1	7788	22	m2	9.830,33	3,45	33.914,64	
4	(μ) μ	\ 17.1.1	7788	23	μ.	8.800,00	2,50	22.000,00	
5	μ	51	2921	24	m	1.000,00	8,80	8.800,00	
	: 5.							81.034,64	81.034,64
	6.								
1		\16.13	6402	25	μ.	10,00	30,90	309,00	
2	(μ) μ 6 10 cm P.V.C.	8063	8	26	m	25,00	10,51	262,75	
	μ							571,75	916.643,22

A/A				...	M		μ ()	()	
[1]	[2]	[3]	[4]	[5]	[6]	[7]	[8]	[9]	[10]
	μ							571,75	916.643,22
3	P.V.C. 6 atm μ 100 mm	8042.3.6	8	27	m	25,00	19,94	498,50	
	: 6.							1.070,25	1.070,25
	7.								
1	μ	\ 07	1710	28	m3	100,00	24,20	2.420,00	
2	μ μ μ 2,50 m	11.1.1	5240	29		100,00	2,50	250,00	
3	μ - μ m μ 0,30	02.1	5354	30		100,00	40,00	4.000,00	
4	Quercus ilex, μ 5, 25 μ 2,00 μ 2,50 μ μ μ 10-12	\ 01.5.8	5210	31		50,00	45,00	2.250,00	
5	μ 5, mimosaeifolia, Jacaranta	\ 01.5.12	5210	32		50,00	45,00	2.250,00	
	: 7.							11.170,00	11.170,00
μ									928.883,47
&								18,00%	167.199,02
μ								15,00%	1.096.082,49
μ									1.260.494,86 17.730,95
μ								24,00%	1.278.225,81 306.774,19
									1.585.000,00

. &

ΑΡ. ΜΕΛΕΤΗΣ : 03.1/17-05-2018
Κ.Α. : 15/7331.0063
ΠΡΟΫΠΟΛΟΓΙΣΜΟΣ : 1.585.000,00 € (Με ΦΠΑ 24%)
ΠΙΣΤΩΣΗ 2018 : 379.100,00 €
ΧΡΗΜΑΤΟΔΟΤΗΣΗ : ΥΠ.ΕΣΩΤΕΡΙΚΩΝ ΦΙΛΟΔΗΜΟΣ ΙΙ ΠΡΟΣΚΛ. ΙΙ
Α.Π.5133/23-2-18 ΚΑΙ ΔΗΜΟΤΙΚΟΙ ΠΟΡΟΙ

A/A (WBS)		μ ()
[1]	[2]	[3]
1	-	312.291,88
2		420.770,00
3		33.225,00
4		69.321,70
5		81.034,64
6		1.070,25
7		11.170,00
	μ	928.883,47
	&	18,00%
	μ	1.096.082,49
		15,00%
	μ	1.260.494,86
		17.730,95
	μ	1.278.225,81
		24,00%
		306.774,19
		1.585.000,00

ΑΡ. ΜΕΛΕΤΗΣ : 03.1/17-05-2018
Κ.Α. : 15/7331.0063
ΠΡΟΫΠΟΛΟΓΙΣΜΟΣ : 1.585.000,00 € (Με ΦΠΑ 24%)
ΠΙΣΤΩΣΗ 2018 : 379.100,00 €
ΧΡΗΜΑΤΟΔΟΤΗΣΗ : ΥΠ.ΕΣΩΤΕΡΙΚΩΝ ΦΙΛΟΔΗΜΟΣ ΙΙ ΠΡΟΣΚΛ. ΙΙ
Α.Π.5133/23-2-18 ΚΑΙ ΔΗΜΟΤΙΚΟΙ ΠΟΡΟΙ

μ μ : 2012

ΤΙΜΟΛΟΓΙΟ ΜΕΛΕΤΗΣ ΕΡΓΩΝ ΟΙΚΟΔΟΜΙΚΩΝ

ΓΕΝΙΚΟΙ ΟΡΟΙ

Αντικείμενο του παρόντος τιμολογίου είναι ο καθορισμός τιμών μονάδος των εργασιών, που είναι απαραίτητες για την έντεχνη ολοκλήρωση του Έργου, όπως προδιαγράφεται στα λοιπά Τεύχη Δημοπράτησης που ορίζονται στη Διακήρυξη.

1. Οι τιμές μονάδας του παρόντος Τιμολογίου αναφέρονται σε μονάδες πλήρως περαιωμένων εργασιών, όπως περιγράφονται αναλυτικά παρακάτω, οι οποίες θα εκτελεστούν στην περιοχή του Έργου. Οι τιμές μονάδος περιλαμβάνουν όλες τις δαπάνες που αναφέρονται στην περιγραφή των εργασιών, καθώς και όσες απαιτούνται για την πλήρη και έντεχνη εκτέλεση των εργασιών, σύμφωνα και με τα λοιπά Τεύχη Δημοπράτησης.

Καμιά αξίωση ή αμφισβήτηση δεν μπορεί να θεμελιωθεί, ως προς το είδος και την απόδοση των μηχανημάτων, τις ειδικότητες και τον αριθμό του εργατοτεχνικού προσωπικού και την δυνατότητα χρησιμοποίησης ή μη μηχανικών μέσων, εκτός αν άλλως ορίζεται στα άρθρα του παρόντος.

Σύμφωνα με τα παραπάνω, με τις τιμές μονάδος του παρόντος Τιμολογίου προκύπτει το προϋπολογιζόμενο άμεσο κόστος του Έργου, δηλαδή το συνολικό κόστος των επί μέρους εργασιών ή λειτουργιών, οι οποίες συνθέτουν το φυσικό αντικείμενο του Έργου. Στις τιμές μονάδος αυτές, ενδεικτικά και όχι περιοριστικά, περιλαμβάνονται τα κάτωθι:

- 1.1 Κάθε είδους επιβάρυνση των ενσωματωμένων υλικών από φόρους, τέλη, δασμούς, έξοδα εκτελωνισμού, ειδικούς φόρους κ.λπ., πλην του Φ.Π.Α. Ο Ανάδοχος δεν απαλλάσσεται από τα τέλη διοδίων των κάθε είδους μεταφορικών του μέσων.
- 1.2 Οι δαπάνες προμήθειας των πάσης φύσεως, ενσωματωμένων και μη, κυρίων και βοηθητικών υλικών, μεταφοράς τους στις θέσεις εκτέλεσης των εργασιών, αποθήκευσης, φύλαξης, επεξεργασίας τους (αν απαιτείται) και προσέγγισής τους, με τις απαιτούμενες φορτοεκφορτώσεις, τις ασφαλίσσεις των μεταφορών, τις σταλίες των μεταφορικών μέσων και τις απαιτούμενες πλάγιες μεταφορές, εκτός των ειδικών περιπτώσεων, που η μεταφορά πληρώνεται ιδιαίτερος με αντίστοιχα άρθρα του Τιμολογίου.

Ομοίως οι δαπάνες για την φορτοεκφόρτωση και μεταφορά (με την σταλία μεταφορικών μέσων) των πλεοναζόντων ή/και ακατάλληλων προϊόντων εκσκαφών και λοιπών υλικών, σε κατάλληλους χώρους απόρριψης, λαμβανομένων υπόψη των ισχυόντων Περιβαλλοντικών Όρων, σύμφωνα με την Ε.Σ.Υ. και τους λοιπούς όρους δημοπράτησης.

Το κόστος υποδοχής σε αποδεκτούς χώρους, των αποβλήτων από εκσκαφές, κατασκευές και κατεδαφίσεις (ΑΕΚΚ), όπως αυτά καθορίζονται στην ΚΥΑ 36259/1757/Ε103/2010 (ΦΕΚ 1312Β/2010) και εξειδικεύονται με την Εγκύκλιο αρ. πρωτ. οικ 4834/25-1-2013 του Υπουργείου Περιβάλλοντος Ενέργειας και Κλιματικής Αλλαγής, δεν περιλαμβάνεται στις αντίστοιχες τιμές του τιμολογίου.

Ως «κόστος υποδοχής σε αποδεκτούς χώρους» νοείται το κόστος χρήσης του συγκεκριμένου χώρου από την παράδοση των υλικών αυτών και την επέκείνα διαχείρισή τους.

- 1.3 Οι δαπάνες μισθών, ημερομισθίων, υπερωριών, υπερεργασιών, ασφαλιστικών εισφορών (στο ΙΚΑ., σε ασφαλιστικές εταιρείες, ή σε άλλους ημεδαπούς ή/και αλλοδαπούς ασφαλιστικούς οργανισμούς κλπ.), δώρων εορτών, επιδομάτων που καθορίζονται από τις ισχύουσες εκάστοτε Συλλογικές Συμβάσεις Εργασίας (αδείας,

οικογενειακού, θέσεως, ανθυγιεινής εργασίας, εξαιρέσιμων αργιών κ.λπ.), νυκτερινής απασχόλησης (πλην των έργων που η εκτέλεση τους προβλέπεται κατά τις νυκτερινές ώρες και τιμολογούνται ιδιαίτερως) κ.λπ., του πάσης φύσεως προσωπικού (εργατοτεχνικού όλων των ειδικοτήτων οδηγών και χειριστών οχημάτων και μηχανημάτων, τεχνιτών συνεργείων, επιστημονικού προσωπικού και των επιστατών με εξειδικευμένο αντικείμενο, ημεδαπού ή αλλοδαπού που απασχολείται για την κατασκευή του έργου, επί τόπου ή οπουδήποτε αλλού.

- 1.4 Οι κάθε είδους δαπάνες για την εγκατάσταση, εξοπλισμό και λειτουργία εργοταξιακού εργαστηρίου, εάν προβλέπεται, την λήψη και μεταφορά των δοκιμών και την εκτέλεση ελέγχων και δοκιμών, είτε στο εργοταξιακό εργαστήριο ή σε κρατικό ή σε ιδιωτικό της εγκρίσεως της Υπηρεσίας, σύμφωνα με τους όρους δημοπράτησης.
- 1.5 Οι δαπάνες εγκατάστασης και λειτουργίας μονάδων παραγωγής προκατασκευασμένων στοιχείων, εφ' όσον προβλέπονται από τους όρους δημοπράτησης, συγκροτημάτων παραγωγής θραυστών υλικών (σπαστηροτριβείο), σκυροδέματος, ασφαλτομιγμάτων κ.λπ., στον εργοταξιακό χώρο ή εκτός αυτού.

Στις δαπάνες αυτές περιλαμβάνονται: η εξασφάλιση του απαιτούμενου χώρου, η κατασκευή των υποδομών, κτιριακών και λοιπών έργων των μονάδων, η εγκατάσταση του απαιτούμενου κατά περίπτωση εξοπλισμού, οι λειτουργικές δαπάνες πάσης φύσεως, οι φορτοεκφορτώσεις και μεταφορές των πρώτων υλών στην μονάδα και των παραγομένων προϊόντων μέχρι τις θέσεις ενσωμάτωσής τους στο Έργο, καθώς και η αποσυναρμολόγηση των εγκαταστάσεων μετά το πέρας των εργασιών, η καθαίρεση των υποδομών τους (βάσεις, τοιχεία κ.λπ. κατασκευές από σκυρόδεμα ή οποιοδήποτε άλλο υλικό) και αποκατάστασης του χώρου σε βαθμό αποδεκτό από την Υπηρεσία και σύμφωνα με τους ισχύοντες Περιβαλλοντικούς όρους.

Οι ως άνω όροι για την αποξήλωση των μονάδων και αποκατάσταση των χώρων έχουν εφαρμογή στις ακόλουθες περιπτώσεις:

- (α) Όταν η εγκατάσταση των μονάδων έχει γίνει σε χώρο που έχει παραχωρηθεί από το Δημόσιο
- (β) Όταν οι μονάδες έχουν ανεγερθεί μεν σε χώρους που έχει εξασφαλίσει ο Ανάδοχος, αλλά έχει δοθεί προσωρινή άδεια εγκατάστασης-λειτουργίας για τις ανάγκες του συγκεκριμένου έργου.

- 1.6 Τα πάσης φύσεως ασφάλιστρα για το προσωπικό του Έργου, τις μεταφορές, τα μεταφορικά μέσα, τα μηχανήματα έργων και τις εγκαταστάσεις.
- 1.7 Οι επιβαρύνσεις από την εκτέλεση των εργασιών υπό ταυτόχρονη διεξαγωγή της κυκλοφορίας και την λήψη των απαιτούμενων προστατευτικών μέτρων, οι δαπάνες των μέτρων προστασίας των όμορων κατασκευών των χώρων εκτέλεσης των εργασιών, της πρόληψης ατυχημάτων εργαζομένων ή τρίτων, της αποφυγής βλαβών σε κινητά ή ακίνητα πράγματα τρίτων, της αποφυγής ρύπανσης ρεμάτων, ποταμών, ακτών κ.λπ., καθώς και οι δαπάνες των μέτρων προστασίας των έργων σε κάθε φάση της κατασκευής τους ανεξαρτήτως της εποχής του έτους (εκσκαφές, θεμελιώσεις, ικριώματα, σκυροδετήσεις κ.λπ.) και μέχρι την οριστική παραλαβή τους.
- 1.8 Οι δαπάνες διεξαγωγής των ελέγχων ποιότητας και οι δαπάνες κατασκευής των πάσης φύσεως "δοκιμαστικών τμημάτων" που προβλέπονται στην Τ.Σ.Υ. και τους λοιπούς όρους δημοπράτησης (μετρήσεις, εργαστηριακοί έλεγχοι και δοκιμές, αξία υλικών, χρήση μηχανημάτων, εργασία κ.λπ.).

- 1.9 Οι δαπάνες διάθεσης, προσκόμισης και λειτουργίας του κυρίου και βοηθητικού μηχανικού εξοπλισμού και μέσων (π.χ. ικριωμάτων, εργαλείων) που απαιτούνται για συγκεκριμένες εργασίες/λειτουργίες του έργου, στο πλαίσιο του εγκεκριμένου χρονοδιαγράμματος, στις οποίες περιλαμβάνονται τα μισθώματα, η μεταφορά επί τόπου, η συναρμολόγηση (όταν απαιτείται), η αποθήκευση, η φύλαξη, η ασφάλιση, οι αποδοχές οδηγών, χειριστών, βοηθών και τεχνιτών, τα καύσιμα, τα λιπαντικά και λοιπά αναλώσιμα, τα ανταλλακτικά, οι επισκευές, οι μετακινήσεις στον χώρο του έργου, οι ημεραργίες για οποιαδήποτε αιτία, οι πάσης φύσεως σταλίες και καθυστερήσεις (που δεν οφείλονται σε υπαιτιότητα του Κυρίου του Έργου), η αποσυναρμολόγησή τους (εάν απαιτείται) και η απομάκρυνσή τους από το Έργο.

Περιλαμβάνονται επίσης οι πάσης φύσεως δαπάνες του εφεδρικού εξοπλισμού που διατηρείται σε ετοιμότητα για την αντιμετώπιση βλαβών ή για οποιαδήποτε άλλη αιτία.

- 1.10 Οι δαπάνες προμήθειας ή παραγωγής, φορτοεκφόρτωσης και μεταφοράς στη θέση ενσωμάτωσης και τυχόν προσωρινών αποθέσεων και επαναφορτώσεων αδρανών υλικών προέλευσης λατομείων, ορυχείων κλπ. πλην των περιπτώσεων που στα οικεία άρθρα του παρόντος Τιμολογίου αναφέρεται ρητά ότι η μεταφορά πληρώνεται ιδιαίτερα (άρθρα που επισημαίνονται με αστερίσκο[*]).

Περιλαμβάνονται οι δαπάνες πλύσεως, ανάμιξης ή εμπλουτισμού των υλικών, ώστε να ανταποκρίνονται στις προβλεπόμενες από την Μελέτη του Έργου προδιαγραφές, λαμβανομένων υπόψη των σχετικών περιβαλλοντικών όρων

- 1.11 Οι επιβαρύνσεις από καθυστερήσεις, μειωμένη απόδοση και μετακινήσεις μηχανημάτων και προσωπικού που οφείλονται:
- (α) σε εμπόδια στο χώρο εκτέλεσης των εργασιών (αρχαιολογικά ευρήματα, δίκτυα Ο.Κ.Ω. κ.λπ.),
 - (β) στην μη ολοκλήρωση των διαδικασιών απαλλοτρίωσης τμημάτων του χώρου εκτέλεσης των εργασιών (υπό την προϋπόθεση ότι παρέχεται η δυνατότητα τμηματικής εκτέλεσης των εργασιών),
 - (γ) στις τυχόν ιδιαίτερες απαιτήσεις αντιμετώπισης των εμποδίων από τους αρμόδιους για αυτά φορείς (ΥΠ.ΠΟ, Δ.Ε.Η, ΔΕΥΑΧ κ.λπ.),
 - (δ) στην ενδεχόμενη εκτέλεση των εργασιών κατά φάσεις λόγω των ως άνω εμποδίων,
 - (ε) στην διενέργεια των απαιτούμενων μετρήσεων, ελέγχων και ερευνών (τοπογραφικών, εργαστηριακών, γεωτεχνικών κ.α.), καθώς και στις λοιπές υποχρεώσεις του Αναδόχου που προβλέπονται στα τεύχη δημοπράτησης, είτε τα ως άνω αποζημιώνονται ιδιαίτερα είτε είναι ανηγμένα στο ποσοστό Γ.Ε. & Ο.Ε. ή σε άλλα άρθρα του παρόντος Τιμολογίου
 - (στ) στην λήψη μέτρων για την εξασφάλιση της κυκλοφορίας πεζών και οχημάτων,
 - (ζ) σε προσωρινές ή μόνιμες κυκλοφοριακές ρυθμίσεις στην ευρύτερη περιοχή του έργου για οποιαδήποτε αιτία (π.χ. εορτές, εργασίες συντήρησης οδικού δικτύου και υποδομών, βλάβες σε άλλα έργα, εκτέλεση άλλων έργων κ.λπ.).
- 1.12 Οι δαπάνες λήψης μέτρων για την ομαλή και ασφαλή διακίνηση πεζών και οχημάτων στις θέσεις εκτέλεσης των εργασιών, όπως ενδεικτικά:
- (1) Οι δαπάνες προσωρινών γεφυρώσεων ορυγμάτων πλάτους έως 3,0 m, για την αποκατάσταση της κυκλοφορίας πεζών και οχημάτων, όταν τούτο κρίνεται απαραίτητο από την Υπηρεσία ή τις αρμόδιες Αρχές
 - (2) Οι δαπάνες λήψης προστατευτικών μέτρων για την απρόσκοπτη και ασφαλή κυκλοφορία πεζών και οχημάτων στην περίμετρο των χώρων εκτέλεσης των εργασιών, όπου απαιτείται, ήτοι για την περίφραξη των ορυγμάτων και γενικά των χώρων εκτέλεσης εργασιών, την ενημέρωση του κοινού, την σήμανση και φωτεινή σηματοδότηση του εργοταξιακού χώρου (πλην εκείνης που προκύπτει από μελέτη σήμανσης και τιμολογείται ιδιαίτερας), την προσωρινή διευθέτηση και αποκατάσταση της κυκλοφορίας κλπ. καθώς και οι δαπάνες για την απομάκρυνση των παραπάνω προσωρινών κατασκευών και σήμανσης μετά την περαίωση των εργασιών και την πλήρη αποκατάσταση της αρχικής σήμανσης.
- 1.13 Οι δαπάνες των τοπογραφικών εργασιών (αποτυπώσεων, πασσαλώσεων, αναπασσαλώσεων, πύκνωσης τριγωνομετρικού και πολυγωνομετρικού δικτύου, εγκατάστασης χωροσταθμικών αφετηριών κ.λπ.) που απαιτούνται για την χάραξη των επιμέρους στοιχείων του έργου, οι δαπάνες σύνταξης μελετών εφαρμογής (όταν απαιτείται για την προσαρμογή των στοιχείων της οριστικής μελέτης στο ακριβές ανάγλυφο του εδάφους ή υφιστάμενες κατασκευές), κατασκευαστικών σχεδίων και σχεδίων λεπτομερειών, οι δαπάνες ανίχνευσης και εντοπισμού εμποδίων στον χώρο εκτέλεσης του έργου και εκπόνησης μελετών αντιμετώπισης αυτών (λ.χ. υπάρχοντα θεμέλια, υψηλός ορίζοντας υπογείων υδάτων, δίκτυα Οργανισμών Κοινής Ωφελείας [ΟΚΩ]),
- 1.14 Οι δαπάνες αποτύπωσης τεχνικών έργων και λοιπών εγκαταστάσεων που απαντώνται στο χώρο του έργου, οι δαπάνες επαλήθευσης των στοιχείων εδάφους με τοπογραφικές μεθόδους καθώς και οι δαπάνες λήψης επιμετρητικών στοιχείων κατ' αντιπαράσταση με εκπρόσωπο της Υπηρεσίας και σύνταξης των πάσης φύσεως επιμετρητικών σχεδίων, πινάκων και υπολογισμών που θα υποβληθούν στην Υπηρεσία προς έλεγχο.
- 1.15 Η δαπάνη σύνταξης των αναπτυγμάτων και πινάκων οπλισμού σκυροδεμάτων (όταν αυτοί δεν περιλαμβάνονται στη μελέτη).
- 1.16 Οι δαπάνες ενημέρωσης των οριζοντιογραφιών της μελέτης με τα στοιχεία των εντοπιζομένων με ερευνητικές τομές ή κατά την εκτέλεση των εργασιών δικτύων Ο.Κ.Ω.
- 1.17 Οι δαπάνες των αντλήσεων (πλην των αντλήσεων κατά την κατασκευή τεχνικών εντός κοίτης ποταμών ή στην περίπτωση που δεν υπάρχει δυνατότητα παροχέτευσης προς φυσικό ή τεχνητό αποδέκτη υδάτων) καθώς και των προσωρινών διευθετήσεων για την αντιμετώπιση των επιφανειακών, υπογείων και πηγαίων νερών ώστε να προστατεύονται τόσο τα κατασκευαζόμενα όσο και τα υπάρχοντα έργα και το περιβάλλον γενικότερα, εκτός αν προβλέπεται διαφορετικά στα τεύχη δημοπράτησης.
- 1.18 Οι δαπάνες που απορρέουν από δικαιώματα κατοχυρωμένων μεθόδων και ευρεσιτεχνιών που εφαρμόζονται

κατά οποιονδήποτε τρόπο για την έντεχνη εκτέλεση των εργασιών.

- 1.19 Οι δαπάνες διαμόρφωσης προσβάσεων, προσπελάσεων και δαπέδων εργασίας στα διάφορα τμήματα του έργου, και γενικά κάθε βοηθητικής κατασκευής που θα απαιτηθεί σε οποιοδήποτε στάδιο των εργασιών, όταν δεν προβλέπεται ιδιαίτερη επιμέτρηση αυτών στα συμβατικά τεύχη, καθώς και οι δαπάνες αποξήλωσης των προσωρινών κατασκευών και περιβαλλοντικής αποκατάστασης των χώρων (προσβάσεων, προσπελάσεων, δαπέδων εργασίας κ.λπ.) εκτός εάν υπάρχει έγγραφη αποδοχή της Υπηρεσίας για την διατήρησή τους.
- 1.20 Οι δαπάνες για την προστασία και την εξασφάλιση της λειτουργίας των δικτύων Ο.Κ.Ω. που διασχίζουν εγκάρσια τα ορύγματα ή επηρεάζονται τοπικά από τις εκτελούμενες εργασίες, Την αποκλειστική ευθύνη για την πρόκληση ζημιών και φθορών στα δίκτυα αυτά θα φέρει, τόσο αστικά όσο και ποινικά και μέχρι περαίωσης των εργασιών, ο Ανάδοχος του Έργου.
- 1.21 Οι δαπάνες πρόληψης και αποκατάστασης κάθε είδους ζημιάς καθώς και οι αποζημιώσεις για κάθε είδους βλάβη ή μη συνήθη φθορά επί υφισταμένων κατασκευών κατά την εκτέλεση των εργασιών ή την διακίνηση βαρέως εξοπλισμού του Αναδόχου (π.χ. μεταφορικών μέσων μεγάλης χωρητικότητας, ερπυστριοφόρων μηχανημάτων κ.λπ.) που οφείλονται σε μη τήρηση των συμβατικών όρων, των υποδείξεων της Υπηρεσίας, των ισχυουσών διατάξεων και γενικότερα σε υπαιτιότητα του Αναδόχου.
- 1.22 Εφ' όσον δεν προβλέπεται ιδιαίτερη πληρωμή στα συμβατικά τεύχη: Οι πάσης φύσεως δαπάνες για τις εργοταξιακές οδούς που προκύπτουν από τη μεθοδολογία κατασκευής του Αναδόχου και απαιτούνται για την ασφαλή διακίνηση εξοπλισμού και υλικών κατασκευής του Έργου (μίσθωση ή εξασφάλιση δικαιωμάτων διέλευσης από ιδιωτική έκταση, κατασκευή των οδών ή βελτίωση υπαρχουσών, σήμανση, συντήρηση), καθώς και οι δαπάνες εξασφάλισης των αναγκαίων χώρων απόθεσης των πλεοναζόντων ή ακατάλληλων προϊόντων εκσκαφών (καταβολή τιμήματος προς ιδιοκτήτες, αν απαιτείται, εξασφάλιση σχετικών αδειών, κατασκευή οδών προσπέλασης ή επέκταση ή βελτίωση υπαρχουσών) και η τελική διαμόρφωση των χώρων μετά την περαίωση των εργασιών, σύμφωνα με τους εγκεκριμένους περιβαλλοντικούς όρους.
- 1.23 Οι δαπάνες των προεργασιών στις παλιές ή νέες επιφάνειες οδοστρωμάτων για την εφαρμογή ασφαλικών επιστρώσεων επ' αυτών, όπως π.χ. σκούπισμα, καθαρισμός, δημιουργία οπών αγκύρωσης (πικούνισμα), καθώς και οι δαπάνες μεταφοράς και απόθεσης των προϊόντων που παράγονται ως αποτέλεσμα των παραπάνω εργασιών.
- 1.24 Οι δαπάνες διάνοιξης τομών ή οπών στα τοιχώματα υφισταμένων αγωγών, φρεατίων, τεχνικών έργων κ.λπ., με οποιαδήποτε μέσα, για τη σύνδεση νέων συμβαλλόντων αγωγών, εκτός αν προβλέπεται ιδιαίτερη πληρωμή προς τούτο στα τεύχη δημοπράτησης.
- 1.25 Οι δαπάνες των ειδικών μελετών, που προβλέπεται στα τεύχη δημοπράτησης να εκπονηθούν από τον Ανάδοχο χωρίς ιδιαίτερη αμοιβή, όπως μελέτες σύνθεσης σκυροδεμάτων και ασφαλομιγμάτων, μελέτες ικριωμάτων κ.λπ.
- 1.26 Οι δαπάνες έκδοσης των απαιτούμενων αδειών εκτέλεσης εργασιών από τις αρμόδιες Αρχές, την Πολεοδομία και τους Οργανισμούς Κοινής Ωφελείας, εκτός αν προβλέπεται ιδιαίτερη πληρωμή προς τούτο στα τεύχη δημοπράτησης.
- 1.27 Οι δαπάνες λήψης μέτρων για την εξασφάλιση της συνεχούς και απρόσκοπτης λειτουργίας των υπαρχόντων στην περιοχή του Έργου δικτύων (δίκτυα ύδρευσης, άρδευσης, αποχέτευσης και αποστράγγισης, τάφροι, διώρυγες, υδατορέματα κ.λπ.), τα οποία επηρεάζονται από την εκτέλεση των εργασιών, και ιδιαίτερα όταν:
 - (1) τα δίκτυα είναι σχετικά ανεπαρκή και ευαίσθητα σε δυσμενή μεταχείριση,
 - (2) θα επιβαρυνθεί υπέρμετρα η λειτουργικότητα των δικτύων αν ο Ανάδοχος δεν λάβει μέτρα για να αποτρέψει την είσοδο φερτών υλών από τις χωματουργικές, κυρίως, ή άλλες εργασίες.

Οι τιμές μονάδας του παρόντος Τιμολογίου προσαυξάνονται κατά το ποσοστό Γενικών Εξόδων (Γ.Ε.) και Οφέλους του Αναδόχου (Ο.Ε.), στο οποίο περιλαμβάνονται οι πάσης φύσεως δαπάνες οι οποίες δεν μπορούν να κατανεμηθούν σε συγκεκριμένες εργασίες αλλά αφορούν συνολικά το κόστος του έργου όπως, κρατήσεις ή υποχρεώσεις αυτού, όπως δαπάνες διοίκησης και επίβλεψης του Έργου, σήμανσης εργοταξίων, φόροι, δασμοί, ασφάλιστρα, τόκοι κεφαλαίων κίνησης, προμήθειες εγγυητικών επιστολών, έξοδα λειτουργίας γραφείων κ.λπ., τα επισφαλή έξοδα πάσης φύσεως καθώς και το προσδοκώμενο κέρδος από την εκτέλεση των εργασιών.

Το ως άνω ποσοστό Γ.Ε. & Ο.Ε., ανέρχεται σε δέκα οκτώ τοις εκατό (18%) του προϋπολογισμού των εργασιών, όπως αυτός προκύπτει βάσει των τιμών του Τιμολογίου Προσφοράς του αναδόχου, σύμφωνα με τις κείμενες διατάξεις, και διακρίνεται σε:

- (α) Σταθερά έξοδα, δηλαδή άπαξ αναλαμβανόμενα κατά τη διάρκεια της σύμβασης, τα οποία περιλαμβάνουν τις

δαπάνες:

- (1) Εξασφάλισης και διαρρύθμισης εργοταξιακών χώρων, για την ανέγερση κύριων και βοηθητικών εργοταξιακών εγκαταστάσεων π.χ. γραφείων, εργαστηρίων και λοιπών εγκαταστάσεων του Αναδόχου ή άλλων, εφόσον προβλέπεται στα έγγραφα της σύμβασης.
 - (2) Ανέγερσης κύριων και βοηθητικών εργοταξιακών εγκαταστάσεων του Αναδόχου ή άλλων, εφόσον προβλέπεται στα έγγραφα της σύμβασης.
 - (3) Περίφραξης ή/και διατάξεων επιτήρησης εργοταξιακών εγκαταστάσεων και χώρων εκτέλεσης εργασιών εφόσον προβλέπεται στα έγγραφα της σύμβασης.
 - (4) Εξοπλισμού κύριων και βοηθητικών εργοταξιακών εγκαταστάσεων για τη διασφάλιση λειτουργικής ετοιμότητας, εξασφάλισης ύδρευσης, ηλεκτρικού ρεύματος, τηλεφωνικής σύνδεσης και αποχέτευσης, καθώς και λοιπών απαιτούμενων ευκολιών, σύμφωνα με τους όρους δημοπράτησης.
 - (5) Απομάκρυνσης κύριων και βοηθητικών εργοταξιακών εγκαταστάσεων μετά την περαίωση του έργου, καθώς και οι δαπάνες αποκατάστασης των χώρων κατά τρόπο αποδεκτό και σύμφωνα με τους εγκεκριμένους Περιβαλλοντικούς Όρους.
 - (6) Κινητοποίησης (εισκόμισης στο εργοτάξιο) του απαιτούμενου εξοπλισμού γενικής χρήσης (π.χ. γερανοί, οχήματα μεταφοράς προσωπικού), όπως προβλέπεται στο χρονοδιάγραμμα του έργου και αποκινητοποίησης με το πέρας του προβλεπόμενου χρόνου απασχόλησης.
 - (7) Οι δαπάνες επισκόπησης των μελετών του έργου και τυχόν συμπληρώσεις τροποποιήσεις, εφόσον δεν περιλαμβάνονται στο άμεσο κόστος.
 - (8) Οι δαπάνες συμπλήρωσης των ΣΑΥ/ΦΑΥ (Σχέδιο Ασφάλειας και Υγείας/Φάκελος Ασφάλειας και Υγείας), σύμφωνα με τις κείμενες διατάξεις.
 - (9) Για φόρους.
 - (10) Για εγγυητικές.
 - (11) Ασφάλισης του έργου.
 - (12) Προσυμβατικού σταδίου.
 - (13) Διάθεσης μέσων ατομικής προστασίας.
 - (14) Για επισφαλή έξοδα πάσης φύσεως (π.χ. εξεύρεσης χώρων γραφείων και λοιπών εγκαταστάσεων, χρηματοοικονομικών εξόδων, απαιτήσεως για μελέτες που μπορεί να προκύψουν κατά την πορεία των εργασιών, εκτεταμένες διαφωνίες και απαίτηση ισχυρής νομικής υποστήριξης, απαιτήσεις για μέτρα προστασίας από μη ληφθείσες υπόψη ακραίες επιτόπου συνθήκες, κλοπές μη καλυπτόμενες από ασφάλιση).
- (β) Χρονικώς συντηρημένα έξοδα, δηλαδή εξαρτώμενα από τη χρονική διάρκεια της σύμβασης, τα οποία περιλαμβάνουν τις δαπάνες:
- (1) Χρήσεως - λειτουργίας των εργοταξιακών εγκαταστάσεων και ευκολιών (περιλαμβάνει τη χρήση των εγκαταστάσεων και χώρων καθαρών σύμφωνα με τις προβλέψεις των εγκεκριμένων Περιβαλλοντικών Όρων) Προσωπικού γενικής επιστάσεως και διοίκησης του Αναδόχου και υπό την προϋπόθεση μόνιμης και αποκλειστικής απασχόλησης στο έργο (σε περίπτωση μη μόνιμης και αποκλειστικής απασχόλησης θα λαμβάνεται υπόψη ο χρόνος απασχόλησης και η διαθεσιμότητα στο έργο). Ανηγμένες περιλαμβάνονται και οι δαπάνες για προβλεπόμενες νόμιμες αποζημιώσεις. Το επιστημονικό προσωπικό και οι επιστάτες, με εξειδικευμένο αντικείμενο (π.χ. χωματοουργικά, τεχνικά, ασφαλτικά) δεν περιλαμβάνονται.
 - (3) Νομικής υποστήριξης
 - (4) Εξωτερικών τεχνικών συμβούλων με ad hoc μετάκληση
 - (5) Για την εκτέλεση των καθηκόντων της παραπάνω κατηγορίας προσωπικού π.χ. χρήση αυτοκινήτων
 - (6) Λειτουργίας μηχανημάτων γενικής χρήσης π.χ. γερανοί, οχήματα μεταφοράς προσωπικού

- (7) Μετρήσεων γενικών δεικτών και παραμέτρων που προβλέπονται στους εγκεκριμένους περιβαλλοντικούς όρους και λήψη μέτρων για συμμόρφωση προς αυτούς
- (8) Συντήρησης του έργου για τον προβλεπόμενο χρόνο
- (9) Τόκοι κεφαλαίων κίνησης και γενικότερα χρηματοοικονομικό κόστος
- (10) Το αναλογούν, σε σχέση με τη συμμετοχή του στον κύκλο εργασιών της επιχείρησης, κόστος έδρας επιχείρησης ή/και λειτουργίας κοινοπραξίας

Ο Φόρος Προστιθέμενης Αξίας (Φ.Π.Α.) επί των λογαριασμών του Αναδόχου βαρύνει τον Κύριο του Έργου.

Εάν προκύψει ανάγκη εκτέλεσης εργασιών που παρουσιάζουν διαφορετικά χαρακτηριστικά έναντι παρεμφερών προς αυτές εργασιών που περιλαμβάνονται στο παρόν Τιμολόγιο, αποδεκτά όμως σύμφωνα με τους όρους δημοπράτησης, ή εργασιών που επιμετρώνται διαφορετικά, οι εργασίες αυτές είναι δυνατόν να αναχθούν σε άρθρα του παρόντος Τιμολογίου με αναγωγή των μεγεθών τους σύμφωνα με το ακόλουθο παράδειγμα:

(1) Διάρτητοι σωλήνες στραγγιστηρίων. αγωγοί αποχέτευσης ομβρίων και ακαθάρτων από σκυρόδεμα, PVC κ.λπ.

Για ονομαστική διάμετρο D_N χρησιμοποιούμενου σωλήνα διαφορετική από τις αναφερόμενες στα υποάρθρα των αντιστοιχών άρθρων του παρόντος Τιμολογίου και για αντίστοιχο υλικό κατασκευής, κατηγορία αντοχής και μέθοδο προστασίας, θα γίνεται αναγωγή του μήκους του χρησιμοποιούμενου σωλήνα σε μήκος σωλήνα της αμέσως μικρότερης στο παρόν Τιμολόγιο ονομαστικής διαμέτρου, με βάση το λόγο:

$$D_N / D_M$$

όπου D_N : Ονομαστική διάμετρος του χρησιμοποιούμενου σωλήνα

D_M : Η αμέσως μικρότερη διάμετρος σωλήνα που περιλαμβάνεται στο παρόν Τιμολόγιο.

Αν δεν υπάρχει μικρότερη διάμετρος ως D_M θα χρησιμοποιείται η αμέσως μεγαλύτερη υπάρχουσα διάμετρος.

(2) Μόρφωση αρμών με προκατασκευασμένες πλάκες τύπου FLEXCELL ή αναλόγου

Για πάχος D_N χρησιμοποιούμενης πλάκας μεγαλύτερο από το πάχος της συμβατικής πλάκας του παρόντος τιμολογίου (12 mm), θα γίνεται αναγωγή της επιφάνειας της χρησιμοποιούμενης πλάκας σε επιφάνεια συμβατικής πλάκας πάχους 12 mm, με βάση το λόγο:

$$D_N / 12$$

όπου D_N : Το πάχος της χρησιμοποιούμενης πλάκας σε mm.

(3) Στεγάνωση αρμών με ταινίες τύπου HYDROFOIL PVC

Για πλάτος B_N χρησιμοποιούμενης ταινίας μεγαλύτερο από το πλάτος της συμβατικής ταινίας του παρόντος Τιμολογίου (240 mm), θα γίνεται αναγωγή του μήκους της χρησιμοποιούμενης ταινίας σε μήκος συμβατική ταινίας πλάτους 240 mm, με βάση το λόγο:

$$B_N / 240$$

όπου B_N : Το πλάτος της χρησιμοποιούμενης ταινίας σε mm

Παρεμφερής πρακτική μπορεί να έχει εφαρμογή και σε άλλες περιπτώσεις άρθρων του παρόντος Τιμολογίου.

Όπου στα επιμέρους άρθρα υπάρχει αναφορά σε ΕΤΕΠ των οποίων έχει αρθεί με απόφαση η υποχρεωτική εφαρμογή, η σχετική αναφορά μπορεί να αντιστοιχίζεται με αναφορά σε ΠΕΤΕΠ ή άλλο πρότυπο που θα περιλαμβάνεται σε σχετικό πίνακα στους γενικούς όρους του παρόντος.

2 ΓΕΝΙΚΟΙ ΚΑΙ ΕΙΔΙΚΟΙ ΟΡΟΙ ΤΡΟΠΟΥ ΕΠΙΜΕΤΡΗΣΗΣ ΤΩΝ ΕΡΓΑΣΙΩΝ ΤΟΥ ΠΑΡΟΝΤΟΣ ΤΙΜΟΛΟΓΙΟΥ

2.1 ΓΕΝΙΚΟΙ ΟΡΟΙ

2.1.1 Η επιμέτρηση των εργασιών γίνεται είτε βάσει των σχεδίων των εγκεκριμένων μελετών είτε βάσει μετρήσεων και

των συντασσόμενων βάσει αυτών επιμετρητικών σχεδίων και πινάκων, λαμβανομένων υπόψη των έγγραφων εντολών της Υπηρεσίας και των εκάστοτε οριζομένων ανοχών.

- 2.1.2 Η Υπηρεσία δικαιούται να ελέγξει το σύνολο ή μέρος του Έργου, κατά την κρίση της, προκειμένου να επιβεβαιώσει την ορθότητα των επιμετρητικών στοιχείων που υποβάλει ο Ανάδοχος. Ο Ανάδοχος υποχρεούται με δική του δαπάνη να διαθέσει τον απαιτούμενο εξοπλισμό και προσωπικό για την υποστήριξη της Υπηρεσίας στην διεξαγωγή του εν λόγω ελέγχου.
- 2.1.3 Η πληρωμή των εργασιών γίνεται βάσει της πραγματικής ποσότητας κάθε εργασίας, επιμετρούμενης ως ανωτέρω με κατάλληλη μονάδα μέτρησης, επί την τιμή μονάδας της εργασίας, όπως αυτή καθορίζεται στο παρόν Περιγραφικό Τιμολόγιο.
- 2.1.4 Ειδικότερα για κάθε εργασία, ο τρόπος και η μονάδα επιμέτρησης, καθώς και ο τρόπος πληρωμής καθορίζονται στις αντίστοιχες παραγράφους των παρακάτω ΕΙΔΙΚΩΝ ΟΡΩΝ και των επί μέρους εργασιών του παρόντος Τιμολογίου.
- 2.1.5 Αν το περιεχόμενο ενός επιμέρους άρθρου του παρόντος Τιμολογίου, που αναφέρεται σε μια τιμή μονάδας, ορίζει ότι η εν λόγω τιμή αποτελεί πλήρη αποζημίωση για την ολοκλήρωση των εργασιών του συγκεκριμένου άρθρου, τότε οι ίδιες επιμέρους εργασίες δεν θα επιμετρώνται ούτε θα πληρώνονται στο πλαίσιο άλλου άρθρου που περιλαμβάνεται στο Τιμολόγιο.
- 2.1.6 Στη περίπτωση οποιασδήποτε διαφωνίας με τον συνοπτικό πίνακα τιμών, υπερισχύουν οι όροι του παρόντος.

2.2 ΕΙΔΙΚΟΙ ΟΡΟΙ

2.2.1 ΧΩΜΑΤΟΥΡΓΙΚΕΣ ΕΡΓΑΣΙΕΣ

Κατάταξη εδαφών ως προς την εκσκαψιμότητα

- Ως "χαλαρά εδάφη" χαρακτηρίζονται οι φυτικές γαίες, η ιλύς, η τύρφη και λοιπά εδάφη που έχουν προέλθει από επιχωματώσεις με ανομοιογενή υλικά.
- Ως "γαίες και ημίβραχος" χαρακτηρίζονται τα αργιλικά, αργιλοαμμώδη ή αμμοχαλικώδη υλικά, καθώς και μίγματα αυτών, οι μάργες, τα μετρίως τσιμεντωμένα (cemented) αμμοχάλικα, ο μαλακός, κατακερματισμένος ή αποσπασμένος βράχος, και γενικά τα εδάφη που μπορούν να εκσκαφθούν αποτελεσματικά με συνήθη εκσκαπτικά μηχανήματα (εκσκαφείς ή προωθητές), χωρίς να είναι απαραίτητη η χρήση εκρηκτικών υλών ή κρουστικού εξοπλισμού.
- Ως "βράχος" χαρακτηρίζεται το συμπαγές πέτρωμα που δεν μπορεί να εκσκαφθεί εάν δεν χαλαρωθεί προηγουμένως με εκρηκτικές ύλες, διογκωτικά υλικά ή κρουστικό εξοπλισμό (λ.χ. αερόσφυρες ή υδραυλικές σφύρες). Στην κατηγορία του "βράχου" περιλαμβάνονται και μεμονωμένοι ογκόλιθοι μεγέθους πάνω από 0,50 m³.
- Ως "σκληρά γρανιτικά" και "κροκαλοπαγή" χαρακτηρίζονται οι συμπαγείς σκληροί βραχώδεις σχηματισμοί από πυριγενή πετρώματα και οι ισχυρώς τσιμεντωμένες κροκάλες ή αμμοχάλικα, θλιπτικής αντοχής μεγαλύτερης των 150 MPa. Η εκσκαφή των σχηματισμών αυτών είναι δυσχερής (δεν αναμοχλεύονται με το ripper των προωθητών ισχύος 300 HP, η δε απόδοση των υδραυλικών σφυρών είναι μειωμένη)

2.2.2 ΕΙΔΗ ΚΙΓΚΑΛΕΡΙΑΣ

Τα κυριότερα είδη κιγκαλερίας, τα οποία ο Ανάδοχος υποχρεούται (ενδεικτικά και όχι περιοριστικά) να προμηθευτεί και να τα παραδώσει τοποθετημένα και έτοιμα προς λειτουργία είναι τα ακόλουθα:

Χειρολαβές

- Πλήρες ζεύγος χειρολαβών για στρεπτά ξύλινα θυρόφυλλα (μέσα-έξω) με τις ανάλογες ειδικές πλάκες στερέωσης (μέσα-έξω) με ενσωματωμένο ειδικό σύστημα κλειδώματος και ένδειξη κατάληψης (πράσινο-κόκκινο), όπου απαιτείται.
- Πλήρες ζεύγος χειρολαβών για στρεπτά ξύλινα θυρόφυλλα (μέσα-έξω) με τις ανάλογες ειδικές πλάκες στερέωσης (μέσα-έξω), με μηχανισμό ρύθμισης χειρολαβών και ενσωματωμένη οπή για κύλινδρο κλειδαριάς ασφαλείας.
- Χειρολαβή (γρυλόχερο) για στρεπτό παράθυρο με την ανάλογη πλάκα στερέωσης (μέσα), με μηχανισμό

ρυθμισμού χειρολαβής και αντίκρισμα στο πλαίσιο ή στο άλλο φύλλο (δίφυλλο παράθυρο).

- Χωνευτές χειρολαβές για συρόμενα κουφώματα μπρούτζινες ή ανοξείδωτες ή χαλύβδινες ή πλαστικές με κλειδαριά ασφαλείας.

Κλειδαριές - διατάξεις ασφάλισης

- Κλειδαριές (χωνευτές ή εξωτερικές) και κύλινδροι ασφαλείας
- Κύλινδροι κεντρικού κλειδώματος
- Κλειδαριά ασφαλείας, χαλύβδινη, γαλβανισμένη και χωνευτή για θύρες πυρασφάλειας
- Ράβδοι (μπάρες) πανικού για θύρες πυρασφάλειας στις εξόδους κινδύνου
- Χωνευτός, χαλύβδινος (μπρούτζινος ή γαλβανισμένος) σύρτης με βραχίονα (ντίτζα) που ασφαλίζει επάνω - κάτω μέσα σε διπλά αντίστοιχα αντικρίσματα (πλαίσιο- φύλλο και φύλλο- δάπεδο).

Μηχανισμοί λειτουργίας και επαναφοράς θυρών

- Μηχανισμός επαναφοράς στην κλειστή θέση με χρονική καθυστέρηση στρεπτικής θύρας χωρίς απαιτήσεις πυρασφάλειας, στο άνω μέρος της θύρας.
- Μηχανισμός επαναφοράς όπως παραπάνω αλλά με απαιτήσεις πυρασφάλειας. Μηχανισμός επαναφοράς θύρας επιδαπέδιος, με χρονική καθυστέρηση
- Πλάκα στο κάτω μέρος θύρας για προστασία από κτυπήματα ποδιών κτλ.
- Αναστολείς (stoppers)
 - Αναστολείς θύρας - δαπέδου
 - Αναστολείς θύρας - τοίχου
 - Αναστολείς φύλλων ερμαρίου
 - Αναστολείς συγκράτησης εξώφυλλων παραθύρων
- Πλάκες στήριξης, ροζέτες κ.λπ.
- Σύρτες οριζόντιας ή κατακόρυφης λειτουργίας Μηχανισμοί σκιασμού (ρολοπετάσματα, σκίαστρα) Ειδικός Εξοπλισμός κουφωμάτων κάθε τύπου για ΑΜΕΑ
- Μεταλλικά εξαρτήματα λειτουργίας ανοιγόμενων ή συρόμενων θυρών ασφαλείας, με Master Key
- Ειδικοί μηχανισμοί αυτόματου κλεισίματος κουφωμάτων κάθε τύπου
- Μηχανισμοί αυτόματων θυρών, με ηλεκτρομηχανικό σύστημα, με ηλεκτρονική μονάδα ελέγχου, με συσκευή μικροκυμάτων

Η προμήθεια των παραπάνω ειδών κιγκαλερίας, θα γίνει απολογιστικά, και σύμφωνα με τις διαδικασίες που προβλέπονται από τις κείμενες "περί Δημοσίων Έργων" διατάξεις, εκτός εάν αναφέρεται διαφορετικά στα οικεία άρθρα του παρόντος Τιμολογίου, η δε τοποθέτηση περιλαμβάνεται στην τιμή του κάθε είδους κουφώματος.

2.2.3. ΧΡΩΜΑΤΙΣΜΟΙ

Οι εργασίες χρωματισμών επιμετρώνται σε τετραγωνικά μέτρα (m²) επιφανειών ή σε μέτρα μήκους (m) γραμμικών στοιχείων συγκεκριμένων διαστάσεων, πλήρως περαιωμένων, ανά είδος χρωματισμού. Από τις επιμετρούμενες επιφάνειες αφαιρείται κάθε άνοιγμα, οπή ή κενό και από τα γραμμικά στοιχεία κάθε ασυνέχεια που δεν χρωματίζεται ή χρωματίζεται με άλλο είδος χρωματισμού.

Η εφαρμογή συντελεστών θα γίνεται όπως ορίζεται παρακάτω, ενώ η αντιδιαβρωτική προστασία των σιδηρών επιφανειών επιμετράται ανά kg βάρους των σιδηρών κατασκευών, εκτός εάν αναφέρεται διαφορετικά.

Οι ποσότητες των εργασιών που εκτελέστηκαν ικανοποιητικά, όπως αυτές επιμετρούνται σύμφωνα με τα ανωτέρω και έγιναν αποδεκτές από την Υπηρεσία, θα πληρώνονται σύμφωνα με την παρούσα παράγραφο για τα διάφορα είδη χρωματισμών.

Οι τιμές μονάδας θα αποτελούν πλήρη αποζημίωση για τα όσα ορίζονται στην ανωτέρω παράγραφο "Ειδικό όροι" του παρόντος άρθρου, καθώς και για κάθε άλλη δαπάνη που είναι αναγκαία σύμφωνα με τα οριζόμενα στο άρθρο "Γενικοί Όροι".

Οι τιμές μονάδας όλων των κατηγοριών χρωματισμών του παρόντος τιμολογίου αναφέρονται σε πραγματική χρωματιζόμενη επιφάνεια και σε ύψος από το δάπεδο εργασίας μέχρι 5,0 m. Οι τιμές για χρωματισμούς που εκτελούνται σε ύψος μεγαλύτερο, καθορίζονται σε αντίστοιχα άρθρα του παρόντος τιμολογίου, τα οποία έχουν εφαρμογή όταν δεν πληρώνεται ιδιαίτερος η δαπάνη των ικριωμάτων.

Σε όλες τις τιμές εργασιών χρωματισμών περιλαμβάνονται οι αναμίξεις των χρωμάτων, οι δοκιμαστικές βαφές για έγκριση των χρωμάτων από την Επίβλεψη, τα κινητά ικριώματα τα οποία θα κατασκευάζονται σύμφωνα με τα καθοριζόμενα με τις ισχύουσες διατάξεις περί ασφαλείας του ασχολούμενου στις οικοδομικές εργασίες εργατοτεχνικού προσωπικού, και η εργασία αφαιρέσεως και επανατοποθέτησεως στοιχείων (π.χ. στοιχείων κουφωμάτων κ.λπ.) στις περιπτώσεις που αυτό απαιτείται ή επιβάλλεται.

Όταν πρόκειται για κουφώματα και κιγκλιδώματα τα οποία χρωματίζονται εξ ολοκλήρου, η επιμετρούμενη επιφάνεια των χρωματισμών υπολογίζεται ως το γινόμενο της απλής συμβατικής επιφάνειας κατασκευαζόμενου κουφώματος (βάσει των εξωτερικών διαστάσεων του τετράγυλου ή τριγύλου) ή της καταλαμβανόμενης από μεταλλική θύρα ή κιγκλιδωμά πλήρους, απλής επιφάνειας, επί συμβατικό συντελεστή ο οποίος ορίζεται παρακάτω:

α/α	Είδος	Συντελεστής
1.	Θύρες ταμπλαδωτές ή πρεσσαριστές πλήρεις ή με υαλοπίνακες οι οποίοι καλύπτουν λιγότερο από το 50% του ύψους κάσας θύρας. α) με κάσα καδρόνι (ή 1/4 πλίνθου) β) με κάσα επί δρομικού τοίχου γ) με κάσα επί μπατικού τοίχου	2,30 2,70 3,00
2.	Υαλόθυρες ταμπλαδωτές ή πρεσσαριστές με υαλοπίνακες που καλύπτουν περισσότερο από το 50% του ύψους κάσας θύρας. α) με κάσα καδρόνι (ή 1/4 πλίνθου) β) με κάσα επί δρομικού τοίχου γ) με κάσα επί μπατικού τοίχου	1,90 2,30 2,60
3.	Υαλοστάσια : α) με κάσα καδρόνι (ή 1/4 πλίνθου) β) με κάσα επί δρομικού τοίχου γ) με κάσα επί μπατικού δ) παραθύρων ρολλών ε) σιδερένια	1,00 1,40 1,80 1,60 1,00
4.	Παράθυρα με εξώφυλλα οιοδήποτε τύπου (χωρικού, γαλλικού, γερμανικού) πλην ρολλών	3,70
5.	Ρολλά ξύλινα, πλαίσιο και πήχεις βάσει των εξωτερικών διαστάσεων σιδηρού πλαισίου	2,60
6.	Σιδερένιες θύρες : α) με μίαν πλήρη επένδυση με λαμαρίνα β) με επένδυση με λαμαρίνα και στις δύο πλευρές γ) χωρίς επένδυση με λαμαρίνα (ή μόνον με ποδιά) δ) με κινητά υαλοστάσια, κατά τα λοιπά ως γ	2,80 2,00 1,00 1,60
7.	Προπετάσματα σιδηρά : α) ρολλά από χαλυβδολαμαρίνα β) ρολλά από σιδηρόπλεγμα γ) πτυσσόμενα (φουσαρμόνικας)	2,50 1,00 1,60
8.	Κιγκλιδώματα ξύλινα ή σιδηρά : α) απλού ή συνθέτου σχεδίου β) πολυσυνθέτου σχεδίου	1,00 1,50
9.	Θερμαντικά σώματα : Πραγματική χρωματιζόμενη επιφάνεια βάσει των Πινάκων συντελεστών των εργοστασίων κατασκευής των θερμαντικών σωμάτων	

2.2.4. ΜΑΡΜΑΡΙΚΑ

1. Τα αναφερόμενα στην συνέχεια στοιχεία προελεύσεως, σκληρότητας και χρώματος μαρμάρων είναι

ενδεικτικά κάποιων από τις πιο διαδεδομένες ποικιλίες που παράγονται. Αυτό σε καμμία περίπτωση δεν σημαίνει ότι τα κοιτάσματα μαρμάρου των διαφόρων περιοχών είναι ομοιόμορφα ως προς το χρώμα, την σκληρότητα και τις λοιπές ιδιότητες. Άλλωστε και οι τιμές διάθεσης των μαρμάρων κάθε περιοχής διαφοροποιούνται και μάλιστα σημαντικά, ανάλογα με τα χαρακτηριστικά τους.

Για τον λόγο αυτό τα άρθρα των διαφόρων εργασιών επίστρωσης με μάρμαρα των NET ΟΙΚ περιλαμβάνουν ιδιαίτερως τιμή "φατούρας" που επισημαίνεται με διπλό αστερίσκο.

2. Οι τιμές για την πλήρη εργασία αναφέρονται σε μάρμαρο προέλευσης Βέροιας, λευκό, εξαιρετικής ποιότητας (extra), σκληρό ή μαλακό κατά περίπτωση, και είναι ευνόητο ότι είναι απλώς ενδεικτικές για επιστρώσεις με μάρμαρο μέσων ποιοτικών χαρακτηριστικών.
3. Ο Μελετητής αφού επιλέξει τα χαρακτηριστικά του μαρμάρου που θα χρησιμοποιήσει στο έργο (λ.χ. χρώμα, υφή, σκληρότητα, διαθεσιμότητα στην περιοχή του έργου), πρέπει να κάνει έρευνα αγοράς, να διαπιστώσει την τιμή διάθεσης του συγκεκριμένου τύπου μαρμάρου και σ' αυτήν να προσθέσει την τιμή "φατούρας" που προβλέπεται στο NET ΟΙΚ. Παράλληλα θα πρέπει να επέμβει στην περιγραφή του άρθρου και να εισάγει εκεί τα επιθυμητά χαρακτηριστικά του μαρμάρου.

Επειδή οι τιμές των μαρμάρων διαφέρουν σημαντικά, είναι σκόπιμο η επιλογή του τύπου να γίνεται σε συνεννόηση με την Δ/νουςα την Μελέτη Υπηρεσία.

4. Επισημαίνεται ότι τα μάρμαρα πρέπει να πληρούν τις απαιτήσεις των Ευρωπαϊκών Προτύπων ΕΛΟΤ EN 12058: Natural stone flooring and stair - Προϊόντα από φυσικούς λίθους - Πλάκες για δάπεδα και σκάλες - Απαιτήσεις και ΕΛΟΤ EN 1469: Natural stone cladding - Προϊόντα από φυσικούς λίθους - Πλάκες για επενδύσεις - Απαιτήσεις και να φέρουν σήμανση CE, σύμφωνα με την ΚΥΑ 10976/244, ΦΕΚ 973Β/18-07-2007.

ΜΑΛΑΚΑ : συνηθισμένης φθοράς και εύκολης κατεργασίας

1	Πεντέλης	Λευκό
2	Κοκκινάρά	Τεφρόν
3	Κοζάνης	Λευκό
4	Αν. Μαρίνας	Λευκό συνεφώδες
5	Καπανδριτίου	Κιτρινωπό
6	Μαραθώνα	Γκρί
7	Νάξου	Λευκό
8	Αλιβερίου	Τεφρόχρουν- μελανό
9	Μαραθώνα	Τεφρόχρουν- μελανό
10	Βέροιας	Λευκό
11	Θάσου	Λευκό
12	Πηλίου	Λευκό

ΣΚΛΗΡΑ: συνηθισμένης φθοράς και δύσκολης κατεργασίας

1	Ερέτριας	Ερυθρότεφρο
2	Αμαρύνθου	Ερυθρότεφρο
3	Δομβραϊνης Θηβών	Μπεζ
4	Δομβραϊνης Θηβών	Κίτρινο
5	Δομβραϊνης Θηβών	Ερυθρό
6	Στύρων	Πράσινο
7	Λάρισας	Πράσινο
8	Ιωαννίνων	Μπεζ
9	Φαρσάλων	Γκρι
10	Ύδρας	Ροδότεφρο πολύχρωμο
11	Διονύσου	Χιονόλευκο

ΕΞΑΙΡΕΤΙΚΩΣ ΣΚΛΗΡΑ: μέτριας φθοράς και δύσκολης κατεργασίας

1	Ιωαννίνων	Ροδόχρουν
2	Χίου	Τεφρό

3	Χίου	Κίτρινο
4	Τήνου	Πράσινο
5	Ρόδου	Μπεζ
6	Αγίου Πέτρου	Μαύρο
7	Βυτίνας	Μαύρο
8	Μάνης	Ερυθρό
9	Ναυπλίου	Ερυθρό
10	Ναυπλίου	Κίτρινο
11	Μυτιλήνης	Ερυθρό πολύχρωμο
12	Τρίπολης	Γκρι με λευκές φέτες
13	Σαλαμίνας	Γκρι ή πολύχρωμο
14	Αράχωβας	καφέ

5. Σε όλες τις τιμές των μαρμαροστρώσεων, περιλαμβάνεται και η στίλβωση αυτών (νερόλουστρο)

6. Το κονίαμα δόμησης των μαρμαροστρώσεων, κατασκευάζεται με λευκό τσιμέντο.

2.2.5. ΕΠΕΝΔΥΣΗ ΤΟΙΧΩΝ ΚΑΙ ΨΕΥΔΟΡΟΦΩΝ.

Οι εργασίες κατασκευής μεταλλικών σκελετών (εκτός αλουμινίου) τοίχων και ψευδοροφών τιμολογούνται με τα άρθρα 61.30 και 61.31.

Οι εργασίες κατασκευής επίπεδης επιφάνειας γυψοσανίδων τοιχοπετάσματος σε έτοιμο σκελετό τιμολογείται με το άρθρο 78.05.

Οι εργασίες κατασκευής καμπύλων τοιχοπετασμάτων αποζημιώνονται επιπλέον και με την πρόσθετη τιμή του άρθρου 78.12.

Οι εργασίες τοποθέτησης γυψοσανίδων επίπεδης ψευδοροφής σε έτοιμο σκελετό αποζημιώνονται, μαζί με τις εργασίες αλουμινίου, με το άρθρο 78.34 και στην περίπτωση μη επίπεδης με το άρθρο 78.35. Στην περίπτωση χρήσης γυψοσανίδας διαφορετικού πάχους από το προβλεπόμενο στα παραπάνω άρθρα 78.34 και 78.35, οι τιμές προσαρμόζονται αναλογικά με τις τιμές του άρθρου 61.30.

Σε περίπτωση τοποθέτησης και ορυκτοβάμβακα, η αποζημίωσή του τιμολογείται με το άρθρο 79.55.

ΓΕΝΙΚΕΣ ΕΠΙΣΗΜΑΝΣΕΙΣ

- A. Οι τιμές μονάδος του παρόντος Τιμολογίου που φέρουν την σήμανση [*] παραπλεύρως της αναγραφόμενης τιμής σε ΕΥΡΩ δεν συμπεριλαμβάνουν την δαπάνη της καθαρής μεταφοράς των, κατά περίπτωση, υλικών ή προϊόντων.

Η Δημοπρατούσα Αρχή θα προσθέτει στις τιμές αυτές την δαπάνη του μεταφορικού έργου, με βάση τα στοιχεία της μελέτης και τις συνθήκες εκτέλεσης του έργου.

Για τον προσδιορισμό της ως άνω δαπάνης του μεταφορικού έργου καθορίζονται οι ακόλουθες τιμές μονάδας σε €/m³.km

Σε αστικές περιοχές	
- απόσταση < 5 km	0,28
- απόσταση ≥ 5 km	0,21
Εκτός πόλεως	
οδοί καλής βατότητας	
- απόσταση < 5 km	0,20
- απόσταση ≥ 5 km	0,19
οδοί καλής βατότητας	
- απόσταση < 5 km	0,25
- απόσταση ≥ 5 km	0,21
εργοταξιακές οδοί	
- απόσταση < 3 km	0,22
- απόσταση ≥ 3 km	0,20

Πρόσθετη τιμή για παρατεταμένη αναμονή φορτοεκφόρτωσης
(ασφαλτικά, εκσκαφές θεμελίων και χανδάκων, μικρής κλίμακας εκσκαφές)

0,03

Οι τιμές αυτές έχουν εφαρμογή στον προσδιορισμό της τιμής του αστερίσκου [*] των άρθρων του παρόντος τιμολογίου των οποίων οι εργασίες επιμετρώνται σε κυβικά μέτρα (m³), κατά τον τρόπο που καθορίζεται σε έκαστο άρθρο.

Σε καμία περίπτωση δεν εφαρμόζεται συντελεστής επιπλήσματος ή οποιαδήποτε άλλη προσαύξηση και ο υπολογισμός γίνεται με βάση τα επιμετρούμενα m³ κάθε εργασίας, όπως καθορίζεται στο αντίστοιχο άρθρο.

Η δαπάνη του μεταφορικού έργου, όπως προσδιορίζεται στο παρόν τιμολόγιο (NET ΟΙΚ), προστίθεται στην τιμή βάσεως των άρθρων που επισημαίνονται με [*], και αναθεωρείται με βάση τον εκάστοτε καθοριζόμενο κωδικό αναθεώρησης (δεν προβλέπεται άλλη, ιδιαίτερη αναθεώρηση του μεταφορικού έργου).

- B. Στις τιμές μονάδος του παρόντος Τιμολογίου που φέρουν την σήμανση [**] παρατίθεται η τιμή που αναλογεί στην καθαρή εργασία (φατούρα) και τα βοηθητικά υλικά. Όταν διαφοροποιούνται τα ποιοτικά χαρακτηριστικά των κυρίων ενσωματωμένων υλικών, έναντι αυτών που αναφέρονται στο Περιγραφικό Άρθρο, η Δημοπρατούσα Αρχή θα προσαρμόζει ανάλογα τις τιμές εφαρμογής (περιπτώσεις ξυλείας, κεραμικών πλακιδίων και μαρμάρων διαφόρων κατηγοριών και ποιοτήτων).

ΕΙΔΙΚΟΙ ΟΡΟΙ ΑΝΑ ΟΜΑΔΑ ΕΡΓΑΣΙΩΝ

10. ΦΟΡΤΟΕΚΦΟΡΤΩΣΕΙΣ - ΜΕΤΑΦΟΡΕΣ

Τα άρθρα του παρόντος κεφαλαίου έχουν εφαρμογή μόνον για τις μεταφορές υλικών (και όχι των προϊόντων εκσκαφών, οι οποίες ρυθμίζονται στα αντίστοιχα αυτών κεφάλαια) σε περιπτώσεις δυσπρόσιτων και ειδικών έργων.

Για την εφαρμογή τους απαιτείται πλήρης τεκμηρίωση σε επίπεδο Μελέτης.

Στις συνήθεις εργασίες οι δαπάνες φορτοεκφόρτωσης-μεταφοράς των υλικών περιλαμβάνονται ανηγμένες στις οικείες τιμές μονάδος, εκτός αν προβλέπεται διαφορετικά στα οικεία άρθρα.

20. ΧΩΜΑΤΟΥΡΓΙΚΕΣ ΕΡΓΑΣΙΕΣ ΚΤΙΡΙΑΚΩΝ ΕΡΓΩΝ

Η φορτοεκφόρτωση και η καθαρή μεταφορά προς οριστική απόθεση των πάσης φύσεως προϊόντων εκσκαφών και καθαιρέσεων, δεν συμπεριλαμβάνεται στις αντίστοιχες τιμές μονάδας. Οι μεν φορτοεκφορτώσεις τιμολογούνται με βάση τα σχετικά άρθρα του NET ΟΙΚ, η δε καθαρή μεταφορά με τον προσδιορισμό της τιμής του αστερίσκου[*], σύμφωνα με τους Γενικούς Όρους του NET ΟΙΚ.

Οι ποσότητες των προς απόρριψη προϊόντων εκσκαφών θα επιμετρώνται σε όγκο ορύγματος (συνολική ποσότητα προϊόντων εκσκαφών- καθαιρέσεων μείον ποσότητες που διατίθενται για επανεπιχώσεις)

22. ΚΑΘΑΙΡΕΣΕΙΣ

Οι πλάγιες - εντός του εργοταξίου - μεταφορές των πάσης φύσεως προϊόντων κατεδαφίσεων και αποξηλώσεων των άρθρων της ενότητας "22. Καθαιρέσεις", από την θέση εκτέλεσης των εργασιών μέχρι τις θέσεις φόρτωσης προς μεταφορά, συμπεριλαμβάνονται ανηγμένες στις αντίστοιχες τιμές μονάδος.

Με τις τιμές των άρθρων 22.20, 22.21, 22.22, 22.23, 22.50, 22.53, 22.54, 22.56, 22.60, 22.61 και 22.62 αποζημιώνονται οι αντίστοιχες εργασίες καθαιρέσεων όταν γίνονται μεμονωμένα και διατηρείται το στοιχείο το οποίο συνήθως επικαλύπτουν (τοίχος, πλάκα, υποστύλωμα, οροφή, δάπεδο κ.λπ.).

Με τις τιμές των άρθρων 22.30, 22.35 και 22.40 αποζημιώνονται οι εργασίες διάνοιξης οπών χωρίς τα συνήθη διατηρητικά μέσα και δεν συμπεριλαμβάνουν τις εργασίες απλών διατρήσεων με τα μέσα αυτά για την τοποθέτηση συνδετικών μέσων στερέωσης, αγκυρώσεων, βλήτρων κλπ..

42. ΑΡΓΟΛΙΘΟΔΟΜΕΣ

Με τις τιμές των άρθρων της παρούσας ενότητας τιμολογούνται οι εργασίες για την κατασκευή εσωτερικών ή εξωτερικών τοίχων, οιοδήποτε πάχους, από φυσικούς λίθους που προέρχονται από εξόρυξη (κατηγορία 2 του

Ευροκώδικα 6) και χρησιμοποιούνται μετά από σποραδική επεξεργασία κατά το κτίσιμο για βελτίωση της ευστάθειάς τους (αργολιθοδομή).

Οι αργοί λίθοι δεν θα έχουν προσμίξεις ή ρηγματώσεις που επηρεάζουν την αντοχή τους, δεν θα έχουν σημαντικές αποκλίσεις στη διάστασή τους και θα είναι επιδεκτικοί σποραδικής επεξεργασίας ώστε να κτίζονται με αρμούς το πολύ 25 mm.

Στις τιμές των άρθρων περιλαμβάνονται ανηγμένες όλες οι δαπάνες:

- αποθήκευσης και φύλαξης των λίθων σε χώρους χωρίς νερά, πάγο ή άλλους ρύπους (λάσπη, σκουριά, χρώματα κ.λπ.),
- επί τόπου παραγωγής των αναφερόμενων τύπων κονιαμάτων τοιχοποιίας, ή χρήσης ετοιμών κονιαμάτων κατά ΕΛΟΤ EN-998-2, βιομηχανικής προέλευσης με σήμανση CE,
- ενδεχόμενης χρήσης χρωστικών ουσιών κονιαμάτων (pigments), σε αναλογία έως 5% κατά βάρος της συνδετικής ύλης, ή/και τριμμάτων οπτής αργίλου (συνήθως σε μίγματα κατηγορίας M1 κατά ΕΛΟΤ EN 998-2),
- κατασκευής των απαιτούμενων απλών αρμολογημάτων. κατασκευής τυχόν ολόσωμων ανωφλίων, ποδιών ή κατωφλίων,

Δεν συμπεριλαμβάνονται οι δαπάνες για την κατασκευή στρώσης έδρασης (μαξιλάρι), κατακόρυφων ή οριζόντιων ενισχυτικών ζωνών, ανωφλίων και ποδιών από ελαφρά οπλισμένο σκυρόδεμα, τα οποία αποζημιώνονται με την τιμή του άρθρου 49.01, καθώς και οι διαμορφώσεις όψεων, οι οποίες αποζημιώνονται ιδιαίτερα με τις τιμές της ενότητας 45.

43. ΛΙΘΟΔΟΜΕΣ

Με τις τιμές των άρθρων της παρούσας ενότητας τιμολογούνται οι εργασίες για την κατασκευή εσωτερικών ή εξωτερικών τοίχων, οιοδήποτε πάχους, από φυσικούς λίθους που προέρχονται από εξόρυξη (κατηγορία 2 του Ευροκώδικα 6) και χρησιμοποιούνται μετά από επεξεργασία ώστε να αποκτήσουν κανονικά σχήματα και διακριτές επιφάνειες (ημιλαξευτή λιθοδομή) ή κανονικά σχήματα σε σταθερά μεγέθη και ομοιόμορφες επιφάνειες (λαξευτή λιθοδομή).

Οι λίθοι δεν θα έχουν προσμίξεις ή ρηγματώσεις που επηρεάζουν την αντοχή τους, δεν θα έχουν σημαντικές αποκλίσεις στη διάστασή τους και θα είναι επιδεκτικοί επεξεργασίας ώστε να κτίζονται με αρμούς το πολύ 8 mm στην περίπτωση της λαξευτής λιθοδομής και 15 mm περίπτωση της ημιλαξευτής λιθοδομής.

Στις τιμές των άρθρων περιλαμβάνονται ανηγμένες όλες οι δαπάνες:

- αποθήκευσης και φύλαξης των λίθων σε χώρους χωρίς νερά, πάγο ή άλλους ρύπους (λάσπη, σκουριά, χρώματα κ.λπ.),
- επί τόπου παραγωγής των αναφερόμενων τύπων κονιαμάτων τοιχοποιίας, ή χρήσης ετοιμών κονιαμάτων κατά ΕΛΟΤ EN-998-2, βιομηχανικής προέλευσης με σήμανση CE,
- ενδεχόμενης χρήσης χρωστικών ουσιών κονιαμάτων (pigments), σε αναλογία έως 5% κατά βάρος της συνδετικής ύλης, ή/και τριμμάτων οπτής αργίλου (συνήθως σε μίγματα κατηγορίας M1 κατά ΕΛΟΤ EN 998-2),
- κατασκευής των απαιτούμενων απλών αρμολογημάτων.
- κατασκευής τυχόν ολόσωμων ανωφλίων, ποδιών ή κατωφλίων,

Δεν συμπεριλαμβάνονται οι δαπάνες για την κατασκευή στρώσης έδρασης (μαξιλάρι), κατακόρυφων ή οριζόντιων ενισχυτικών ζωνών, ανωφλίων και ποδιών από ελαφρά οπλισμένο σκυρόδεμα, τα οποία αποζημιώνονται με την τιμή του άρθρου 49.01, καθώς και οι διαμορφώσεις όψεων, οι οποίες αποζημιώνονται ιδιαίτερα με τις τιμές της ενότητας 45.

46. ΟΠΤΟΠΛΙΝΘΟΔΟΜΕΣ

Για τα άρθρα της ενότητας 46 που αφορούν την κατασκευή τοίχων από οπτοπλίνθους έχουν εφαρμογή οι ακόλουθοι γενικοί όροι:

- α) Στις τιμές μονάδος συμπεριλαμβάνεται η προμήθεια και μεταφορά επί τόπου οπτοπλίνθων κατά ΕΛΟΤ EN 771-1 "Στοιχεία τοιχοποιίας από άργιλο", με σήμανση CE, η δαπάνη του απαιτούμενου εξοπλισμού ανάμιξης

και τροφοδοσίας του κονιάματος, οι πλάγιες μεταφορές, τα ικριώματα, η απομείωση και φθορά των υλικών, ο καθαρισμός του χώρου από τα πάσης φύσεως υπολείμματα κονιαμάτων και τούβλων και η χρήση έτοιμου κονιάματος τοιχοποιίας κατά ΕΛΟΤ EN 998-2 με σήμανση CE ή ασβεστοσιμμεντο-κονιάματος που παρασκευάζεται επί τόπου

- β) Στη τιμή μονάδας περιλαμβάνεται η ενδεχόμενη χρήση ρευστοποιητικών προσμίκτων κονιαμάτων, αλλά δεν συμπεριλαμβάνεται:
- γ) Στη τιμή μονάδας δεν συμπεριλαμβάνονται και τιμολογούνται ιδιαίτερα:
- τα τυχόν χρωστικά και αντισυρρικνωτικά πρόσμικτα και τα ενσωματούμενα μεταλλικά στοιχεία (πλέγματα, γαλβανισμένοι σύνδεσμοι και αγκύρια από ανοξείδωτο χάλυβα)
 - η τοποθέτηση υδρομονωτικών μεμβρανών και η διαμόρφωση νεροχυτών και καπακιών
 - η πλήρωση των αρμών με μαστίχη
 - η κατασκευή ανωφλίων, ποδιών και κατακόρυφων ή οριζόντιων διαζωμάτων
- δ) Οι οπτόπλινθοι θα απορροφούν νερό έως και 16% κατά ξηρό βάρος και θα έχουν ελάχιστη αντοχή σε θλίψη, οι μεν πλήρεις και οι διάτρητοι με κατακόρυφες οπές 8,0 N/mm², οι δε διάτρητοι με οριζόντιες οπές 2,5 N/mm².

53. ΞΥΛΙΝΑ ΔΑΠΕΔΑ

Για τα άρθρα της παρούσας ενότητας 53 των NET ΟΙΚ έχουν εφαρμογή οι ακόλουθοι γενικοί όροι:

- α) Η κατασκευή ψευδοπατώματος συμπεριλαμβάνεται στην τιμή των άρθρων όταν αυτό αναφέρεται ρητά στην περιγραφή των εργασιών. Εάν δεν προβλέπεται διαφορετικά στην μελέτη, το ψευδοπάτωμα θα αποτελείται::
- από σανίδες από υγιή λευκή ξυλεία πάχους τουλάχιστον 13 mm, πλάτους έως 200 mm και υγρασία μικρότερη από 10%
 - από λωρίδες δαπέδων που δεν πληρούν τα ποιοτικά κριτήρια αποδοχής προς τοποθέτηση
 - από μοριοσανίδες πάχους τουλάχιστον 13 mm με υγρασία μικρότερη από 10%.
- β) Στην τιμή των άρθρων συμπεριλαμβάνεται ανηγμένη η κατασκευή των διατάξεων αερισμού του καθρονιαρίσματος (αρμός μεταξύ των λωρίδων δαπέδου και του ψευδοσοβατετιού).
- γ) Η ενδεχόμενη κατασκευή στρώσεως γαρμπιλομωσαϊκού, στρώσεως στεγνής άμμου, στρώσεως απομόνωσης υγρασίας, φράγματος υδρατμών, στρώσης διακοπής κτυπογενούς θορύβου ή θερμομονωτικής στρώσης, τιμολογούνται ιδιαίτερα, εκτός αν στην περιγραφή του άρθρου αναφέρεται ρητά ότι περιλαμβάνονται στην τιμή μονάδας.
- δ) Η ξυλεία των λωρίδων δαπέδου θα είναι πρώτης διαλογής με τα παρακάτω χαρακτηριστικά:
- δ1) Υγρασία ξυλείας
- τύπου Σουηδίας, καστανιάς και πεύκης μεσογείου, ελάτης και ερυθροελάτης 9-15%
 - δρυός 7-13%
 - κολλητές λωρίδες 7-11%
- δ2) Ανοχές των διαστάσεων:
- πάχους - 0,5 mm έως + 0,1 mm
 - πλάτους ± 0,7%
 - μήκους ± 0,2 mm

54. ΠΟΡΤΕΣ - ΠΑΡΑΘΥΡΑ - ΥΑΛΟΣΤΑΣΙΑ ΑΠΟ ΞΥΛΕΙΑ

Για τις εργασίες κατασκευής ξύλινων τοιχωμάτων της ενότητας 54 των NET ΟΙΚ έχουν εφαρμογή οι ακόλουθοι γενικοί όροι:

- α) Στις τιμές μονάδας περιλαμβάνονται οι ακόλουθες εργασίες και υλικά:

- Όλα τα απαιτούμενα συνδετικά μέσα, όπως γαλβανισμένα εν θερμώ καρφιά, ξυλόβιδες, ξυλουργικές κόλλες, γαλβανισμένα μεταλλικά ειδικά τεμάχια και στηρίγματα, βύσματα χημικά ή εκτονούμενα κλπ.
- Η προστασία της ξυλείας από τα έντομα.
- Τα ελαστικά παρεμβύσματα στεγανότητας, απόσβεσης κραδασμών ή κρούσεων από οποιοδήποτε συνθετικό υλικό, οι μαστίχες σφράγισης αρμών (ακρυλικές, σιλικόνης, πολυουραιθάνης κ.λπ.),
- Τα στηρίγματα της κάσας (τρία ανά ορθοστάτη και τουλάχιστον ένα στο πανωκάσι για τα δίφυλλα κουφώματα) από εν θερμώ γαλβανισμένη λάμα διαστάσεων τουλάχιστον 2x30 mm, μαζί με την τσιμεντοκονία ή ανάλογο υλικό στήριξης της κάσας,
- Οι σύνδεσμοι ακαμψίας για την προσωρινή τοποθέτηση των κουφωμάτων μέχρι τη πήξη των κονιαμάτων στήριξης,
- Τα περιθώρια (περβάζια) διαστάσεων τουλάχιστον 12x50 mm, ή ημικυκλικό αρμοκάλυπτρο διαστάσεων τουλάχιστον 2,5x2,5 mm (εκτός αν ορίζονται μεγαλύτερα στα επιμέρους άρθρα),
- Οι ενδεχόμενες σκοτίες σφράγισης στο κατωκάσι, στα κουφώματα με ποδιά,
- Οι προδιαμορφωμένες στο εργαστήριο υποδοχές στροφών, κλειδαριών και λοιπών εξαρτημάτων,
- Η σήμανση των φύλλων για την μονοσήμαντη αντιστοίχισή τους,
- Τα ενδεχόμενα ξύλινα κατωκάσια,
- Οι ψευτοκάσες (αν αφαιρούνται επιτρέπεται να είναι από μοριοσανίδα 25 mm ενώ αν παραμένουν θα είναι από εμποτισμένη ξυλεία πάχους 22 mm) και η στήριξή τους,
- Τα ενδεχόμενα πηχάκια συγκράτησης υαλοπινάκων,
- Τα υλικά πλήρωσης πρεσσαριστών φύλλων (πετροβάμβακας κ.λπ.)
- Όλα τα μεταλλικά στοιχεία ανάρτησης, λειτουργίας, στήριξης, στροφής και γενικά της ασφάλισης και κίνησής των κουφωμάτων, εκτός αυτών που αναφέρονται στην επόμενη παράγραφο ή αναφέρονται ρητά στο αντίστοιχο άρθρο,

β) Στις τιμές μονάδας δεν συμπεριλαμβάνεται η δαπάνη (εκτός αν ορίζεται ρητά στο αντίστοιχο άρθρο):

- για κλείθρα, χειρολαβές, σύρτες,
- για ενδεχόμενα ειδικά μεταλλικά κατωκάσια.

γ) Οι τιμές μονάδας (T_1) των άρθρων ισχύουν και για μεταβολές των διαστάσεων της βασικής δομικής ξυλείας του κουφώματος μέχρι 10%. Πέραν του ως άνω ποσοστού αυτού, η αντίστοιχη τιμή (T_2) θα προσδιορίζεται βάσει του τύπου:

$T_2 = T_1 \times (V_2 / [1,10 \times V_1])$, όπου V_1 ο αρχικός συμβατικά προβλεπόμενος στο τιμολόγιο όγκος ξυλείας και V_2 ο νέος.

61. ΣΙΔΗΡΟΥΡΓΙΚΑ ΔΙΑΦΟΡΑ

Για τις εργασίες της παρούσας ενότητας 61 των ΝΕΤ ΟΙΚ έχουν εφαρμογή οι ακόλουθοι γενικοί όροι:

(α) Στις τιμές μονάδας περιλαμβάνονται:

- όλα τα ειδικά τεμάχια σύνδεσης (ταυ, συνδετήρες επέκτασης, κοχλίες κ.λπ.), στερέωσης (χημικά ή εκτονούμενα βύσματα, με Ευρωπαϊκή Τεχνική Έγκριση
- -ETA-, σύμφωνα με τις ETAG 001.XX), και λειτουργίας (όπου τυχόν απαιτείται, στροφείς, ράουλα κύλισης κ.λπ.) από ανοξείδωτο χάλυβα ή εν θερμώ γαλβανισμένα,
- τα υλικά συγκόλλησης και τα ενδεχόμενα παρεμβλήματα στεγανότητας (νεοπρένιο, EPDM κ.λπ.),
- ενδεχόμενες μαστίχες σφράγισης αρμών των στοιχείων.

(β) Όταν μεταβάλλονται γεωμετρικά στοιχεία αναφερόμενων διατομών σιδηρών στοιχείων των άρθρων, στη περίπτωση που η τιμολόγηση της εργασίας γίνεται με βάση τη μονάδα μήκους ή την επιφάνεια, η τιμή

αναπροσαρμόζεται αναλογικά με βάση την αναλογία συνολικού βάρους νέας και παλαιάς κατασκευής.

62. ΣΙΔΗΡΑ ΚΟΥΦΩΜΑΤΑ ΚΟΙΝΑ – ΓΚΑΡΑΖΟΠΟΡΤΕΣ

Στις τιμές μονάδας των εργασιών σιδηρών κουφωμάτων του παρόντος εδαφίου 62 των ΝΕΤ ΟΙΚ περιλαμβάνονται γενικώς τα ακόλουθα:

- όλα τα ειδικά τεμάχια σύνδεσης (ταυ, συνδετήρες επέκτασης, κοχλίες κ.λπ.), στερέωσης (χημικά ή εκτονούμενα βύσματα, με Ευρωπαϊκή Τεχνική Έγκριση
- -ΕΤΑ-, σύμφωνα με τις ΕΤΑΓ 001.ΧΧ), και λειτουργίας (στροφείς, ράουλα κύλισης κ.λπ.) από ανοξείδωτο χάλυβα ή εν θερμώ γαλβανισμένα,
- τα υλικά συγκόλλησης και τα παρεμβλήματα στεγανότητας (νεοπρένιο, EPDM, κυψελωτό χαρτί, κ.λπ.),
- ενδεχόμενες μαστίχες σφράγισης αρμών των στοιχείων.

Όταν μεταβάλλονται γεωμετρικά στοιχεία αναφερόμενων διατομών σιδηρών στοιχείων των άρθρων, στη περίπτωση που η τιμολόγηση της εργασίας γίνεται με βάση τη μονάδα μήκους ή την επιφάνεια, η τιμή αναπροσαρμόζεται με βάση την αναλογία συνολικού βάρους νέας και παλαιάς κατασκευής.

65. ΚΑΤΑΣΚΕΥΕΣ ΑΠΟ ΑΛΟΥΜΙΝΙΟ

Για τα άρθρα της παρούσας ενότητας 65 των ΝΕΤ ΟΙΚ έχουν εφαρμογή οι ακόλουθοι γενικοί όροι:

α) Οι μέσες τιμές των αντοχών των ράβδων αλουμινίου θα είναι:

- φορτίο θραύσης 180 - 220 MPa,
- όριο ελαστικότητας 140 - 180 MPa,
- επιμήκυνση $\epsilon = 4 - 6\%$.

β) Τα ελάχιστα πάχη επίστρωσης ανοδίωσης θα είναι:

- για κατασκευές στο εσωτερικό του κτιρίου 15 μm ,
- για κατασκευές στο εξωτερικό αυτού 20 μm
- σε ισχυρά διαβρωτικό περιβάλλον 25 μm .

γ) Το ελάχιστο πάχος ηλεκτροστατικής βαφής θα είναι 50 μm .

δ) Στις τιμές μονάδας των άρθρων συμπεριλαμβάνονται ανηγμένα και τα ακόλουθα (εργασία και υλικά):

- δ1) Η τοποθέτηση όλων των μηχανισμών ασφαλείας και λειτουργίας, χωρίς την αξία των υλικών αυτών, εκτός αν στο άρθρο αναφέρεται ρητά ότι περιλαμβάνεται και η προμήθειά τους.
- δ2) Η κατασκευή ψευτόκασσας από στραντζαριστή γαλβανισμένη λαμαρίνα πάχους τουλάχιστον 1,8 mm, διατομής ορθογωνικής ή Π, με τα στηρίγματα του σκελετού από γαλβανισμένες λάμες 50X3 mm,
- δ3) Τα ελαστικά παρεμβύσματα και ταινίες (νεοπρέν, EPDM κ.λπ.), καθώς και όλα τα απαιτούμενα μικροϋλικά, σύμφωνα με οδηγίες τοποθέτησης του προμηθευτή του προϊόντος, για την πλήρη, την εξασφάλιση της υδατοστεγανότητας, της αεροστεγανότητας, της ηχομόνωσης της και θερμομόνωσης.
- δ4) Η τοποθέτηση προσωρινών αφαιρούμενων συνδέσμων (προφίλ Π) στις ψευτόκασσες ανοικτών διατομών προκειμένου να εξασφαλιστεί η ακαμψία τους κατά τη μεταφορά ή τη τοποθέτηση.
- δ5) Η ηλεκτροστατική βαφή και ανοδίωση των προφίλ του αλουμινίου, εκτός αν ρητά αναφέρεται στο άρθρο ότι τιμολογείται ιδιαίτερα .

ε) Τα σκούρα (παντζούρια) και το τμήμα της κάσας αλουμινίου που τους αντιστοιχεί, τιμολογούνται ιδιαίτερα με βάση το εμβαδόν τους, με εφαρμογή του άρθρου ΟΙΚ 65.44.

71. ΑΡΜΟΛΟΓΗΜΑΤΑ - ΕΠΙΧΡΙΣΜΑΤΑ

Για τα άρθρα της παρούσας ενότητας 71 των ΝΕΤ ΟΙΚ έχουν εφαρμογή οι ακόλουθοι γενικοί όροι:

α) Στις τιμές μονάδας συμπεριλαμβάνονται ανηγμένα τα ακόλουθα (εργασία και υλικά):

- Προετοιμασία των επιφανειών εφαρμογής του επιχρίσματος. όπως αφαίρεση ρύπων (με κατάλληλο απορρυπαντικό), μούχλας (με μυκητοκτόνα διάλυμα), χαλαρών υλικών (με βούρτσισμα) κ.λπ.
- Η αποκοπή μεγάλων εξοχών της υποκείμενης στρώσης
- Η ύγρανση της επιφάνειας,
- Η προστασία παρακείμενων κατασκευών και ο καθαρισμός τους μετά το πέρας της εργασίας καθώς και η επικάλυψη αγωγών με οικοδικό χαρτί.
- Η διαμόρφωση τάκων ζυγίσματος, κατακόρυφων οδηγών, ξύλινων οδηγών οριοθέτησης κενών και ορίων κ.λπ.

β) Στις τιμές των άρθρων δεν συμπεριλαμβάνονται, εκτός αν αναφέρεται ρητά στην περιγραφή τους, τα ακόλουθα (εργασία και υλικά):

- Επάλειψη της επιφάνειας με εγκεκριμένο συγκολλητικό υλικό
- Τοποθέτηση πλεγμάτων ή σκελετών υποδοχής επιχρισμάτων οιοδήποτε τύπου,

γ) Οι τιμές των άρθρων ισχύουν:

- Για οποιαδήποτε μεταβολή της αναφερόμενης στην περιγραφή των άρθρων σύνθεση των κονιαμάτων (μεταβολές της κοκκομετρικής διαβάθμισης της άμμου, του μαρμαροκονιάματος ή της περιεκτικότητας του κονιάματος στα υλικά αυτά).
- Ανεξάρτητα από τον τρόπο εφαρμογής (με το χέρι ή πιστοποιημένη μηχανή).
- Για οποιαδήποτε επιφάνεια.
- Για οποιεσδήποτε συνθήκες εκτέλεσης των εργασιών (λ.χ. και για ενδεχόμενες διακοπές εργασίας λόγω καιρικών συνθηκών).

72. ΕΠΙΣΤΕΓΑΣΕΙΣ

Για τα άρθρα της παρούσας ενότητας 72 των ΝΕΤ ΟΙΚ έχουν εφαρμογή οι ακόλουθοι γενικοί όροι:

α) Στις τιμές μονάδας των άρθρων συμπεριλαμβάνονται ανηγμένα τα ακόλουθα (εργασία και υλικά):

- Τα πάσης φύσεως απαιτούμενα ειδικά τεμάχια (κορφιάδες, λούκια, πλαϊνές καταλήξεις κ.λπ.).
- Οι διαμόρφωση διόδων σωληνώσεων, μεταλλικών στοιχείων κλπ. Η σφράγιση των απολήξεων των κορφιάδων.
- Η στερέωση των κεραμιδιών (συνήθως βυζαντινών), των κορφιάδων κ.λπ., με σύρμα από σκληρό χάλυβα, ανοξείδωτα ή γαλβανισμένα άγκιστρα, αυτοδιατρυούμενες, γαλβανισμένα καρφιά κ.λπ.
- Το κονίαμα σφράγισης των κάτω απολήξεων στέγης και κορφιάδων (οιασδήποτε σύνθεσης), στην περίπτωση εν ξηρώ κατασκευής επικεράμωσης

- Η ενδεχόμενη τοποθέτηση ανοξείδωτων κτενών ή σίτας για την σφράγιση των οπών στις κάτω απολήξεις επιστέγασης με βυζαντινά ή άλλα κοίλα κεραμίδια.
 - Οι τυχόν αυτοκόλλητες ασφαλικές μεμβράνες για την στεγάνωση αρμών απολήξεων καπνοδόχων κ.λπ.,
 - Τα κονιάματα κάθε μορφής στην περίπτωση κολυμβητής κατασκευής και τα αντίστοιχα πρόσμικτα αυτών.
- β) Στις τιμές των άρθρων επικεραμώσεων, δεν συμπεριλαμβάνεται (εκτός αν αναφέρεται ρητά στην περιγραφή του άρθρου) η τοποθέτηση φύλλων χαλκού, γαλβανισμένης λαμαρίνας ή ηλεκτροστατικά βαμμένου αλουμινίου.
- γ) Οι τιμές μονάδας των άρθρων της παρούσας ενότητας 72 έχουν εφαρμογή ανεξαρτήτως της κλίσης της στέγης και του ύψους της από τον περιβάλλοντα χώρο και τις ενδεχόμενες αυξημένες επικαλύψεις των κεραμιδιών οι οποίες απαιτούνται από τις τοπικές συνθήκες, συμπεριλαμβάνουν σε κάθε δαπάνη για την λήψη των μέτρων ασφαλείας που απαιτούνται σύμφωνα με τις κείμενες διατάξεις.

77. ΧΡΩΜΑΤΙΣΜΟΙ

Για τα άρθρα της παρούσας ενότητας των NET ΟΙΚ έχουν εφαρμογή οι ακόλουθοι ειδικοί όροι:

- α) Στις τιμές των άρθρων περιλαμβάνονται ανηγμένες οι εργασίες και τα απαιτούμενα μικροϋλικά για την προσωρινή αφαίρεση και επανατοποθέτηση πρόσθετων κατασκευών και εξοπλισμού, όπως πρίζες, διακόπτες, φωτιστικά, στόμια, σώματα θέρμανσης κ.λπ., καθώς και για την προστασία στοιχείων της κατασκευής (κουφωμάτων, δαπέδων, επενδύσεων κ.λπ.) ή ετοιμών χρωματισμένων επιφανειών από ρύπανση που μπορεί να προκύψει κατά την εκτέλεση των εργασιών (χρήση αυτοκόλλητων ταινιών, φύλλων νάυλον, οικοδομικού χαρτιού κ.λπ.).
- β) Τα έτοιμα συσκευασμένα υλικά βαφής ή προετοιμασίας επιφανειών (αστάρια κ.λπ.), θα χρησιμοποιούνται ως έχουν, χωρίς αραίωμα με διαλύτες, εκτός αν προβλέπεται αυτό από τον προμηθευτή των προϊόντων. Οι συνθήκες θερμοκρασίας και υγρασίας για την εφαρμογή εκάστου προϊόντος θα είναι οι καθοριζόμενες από τον παραγωγό.
- γ) Όταν προβλέπεται από την μελέτη του έργου η πληρωμή ικριωμάτων για την εκτέλεση εργασιών στις κατακόρυφες επιφάνειες του κτιρίου, εσωτερικές ή εξωτερικές, δεν θα εφαρμόζονται τα άρθρα του παρόντος που αφορούν προσαύξηση της τιμής των χρωματισμών πάνω από ορισμένο ύψος.
- δ) Εφιστάται η προσοχή στα αναγραφόμενα στο Φύλλο Ασφαλούς Χρήσεως του Υλικού (MSDS: Material Safety Data Sheet) του προμηθευτή του. Το προσωπικό που χειρίζεται το εκάστοτε υλικό θα είναι εφοδιασμένο, με μέριμνα του Αναδόχου με τα κατάλληλα κατά περίπτωση Μέσα Ατομικής Προστασίας (ΜΑΠ), των οποίων η δαπάνη περιλαμβάνεται ανηγμένη στις τιμές μονάδας.

78. ΔΙΑΚΟΣΜΗΣΕΙΣ- ΕΙΔΙΚΕΣ ΚΑΛΥΨΕΙΣ

Για τα άρθρα της παρούσας ενότητας 78 έχουν εφαρμογή οι ακόλουθοι γενικοί όροι:

Οι επιφάνειες των ειδικών καλύψεων (ψευδοροφές διαφόρων τύπων κ.λπ.) επιμετρώνται με βάση το εξωτερικό τους περίγραμμα, χωρίς να αφαιρούνται οι οπές και αποτμήσεις που γίνονται για την τοποθέτηση φωτιστικών ή την διέλευση λοιπών κατασκευαστικών στοιχείων και εξαρτημάτων εγκαταστάσεων, όταν η επιφάνεια κάθε οπής ή απότμησης είναι έως 0,50 m² •

Τυχόν μεγαλύτερες οπές ή αποτμήσεις θα αφαιρούνται.

79. ΜΟΝΩΣΕΙΣ ΥΓΡΑΣΙΑΣ - ΗΧΟΥ - ΘΕΡΜΟΤΗΤΟΣ

Για όλα τα άρθρα της παρούσας ενότητας 79 των NET ΟΙΚ έχουν εφαρμογή οι ακόλουθοι γενικοί όροι:

- (α) Λόγω της μεγάλης ποικιλίας των προϊόντων και των επιμέρους χαρακτηριστικών αυτών που αντιστοιχούν σε κάθε άρθρο της παρούσας ενότητας, η επιλογή του προς ενσωμάτωση υλικού ή προϊόντος υπόκειται στην έγκριση της Υπηρεσίας, μετά από σχετική πρόταση του Αναδόχου, συνοδευόμενη από φυλλάδιο τεχνικών δεδομένων του προμηθευτή του υλικού και στοιχεία επιτυχούς εφαρμογής του σε παρεμφερή έργα.
- (β) Τα ενσωματούμενα υλικά θα προσκομίζονται στο εργοτάξιο στις εργοστασιακές τους συσκευασίες επί των οποίων θα αναγράφονται κατ' ελάχιστον η ονομασία του προϊόντος, το εργοστάσιο παραγωγής και η

περιεχόμενη ποσότητα στην συσκευασία.

- (γ) Η χρήση όλων των ενσωματωμένων υλικών θα γίνεται από έμπειρο προσωπικό, σύμφωνα με τις οδηγίες του προμηθευτή
- (δ) Εφιστάται η προσοχή στα αναγραφόμενα στο Φύλλο Ασφαλούς Χρήσεως του Υλικού (MSDS: Material Safety Data Sheet) του προμηθευτού του. Το προσωπικό που χειρίζεται το εκάστοτε υλικό θα είναι εφοδιασμένο, με μέριμνα του Αναδόχου με τα κατάλληλα κατά περίπτωση Μέσα Ατομικής Προστασίας (ΜΑΠ), των οποίων η δαπάνη περιλαμβάνεται ανηγμένη στις τιμές μονάδας.

Εφαρμογή Εγκυκλίου 17/2016 (αρ.πρωτ.ΔΚΠ/οικ./1322/7-9-2016) με θέμα: Απόφαση του Υπουργού Υποδομών, Μεταφορών και Δικτύων για την αναστολή της υποχρεωτικής εφαρμογής πενήντα εννέα (59) Ελληνικών Τεχνικών Προδιαγραφών (ΕΛΟΤ - ΕΤΕΠ)

Σύμφωνα με το ΦΕΚ:2524/Β/2016, δημοσιεύτηκε η υπ. αρ. ΔΚΠ/οικ.1211/01-08-2016 Απόφαση του Υπουργού Υποδομών, Μεταφορών & Δικτύων με θέμα: "Αναστολή της υποχρεωτικής εφαρμογής πενήντα εννέα (59) Ελληνικών Τεχνικών Προδιαγραφών (ΕΛΟΤ - ΕΤΕΠ)". Η αναστολή της υποχρεωτικής εφαρμογής οφείλεται στην ανάγκη επικαιροποίησής τους.

Με σκοπό την αποφυγή προβλημάτων στην εκτέλεση των Δημοσίων Έργων και μέχρι την ολοκλήρωση των διαδικασιών επικαιροποίησης των εν λόγω πενήντα εννέα (59) ΕΤΕΠ, προτείνεται να εφαρμόζονται σε όλα τα Δημόσια Έργα πενήντα εννέα (59) αντίστοιχες Προσωρινές Εθνικές Τεχνικές Προδιαγραφές (ΠΕΤΕΠ) με επικαιροποιημένο περιεχόμενο, που επισυνάπτονται στα παραρτήματα Α1-Α59.

Στον πίνακα Α που ακολουθεί παρατίθενται οι 59 Ελληνικές Τεχνικές Προδιαγραφές (ΕΛΟΤ - ΕΤΕΠ) που έχει ανασταλεί η υποχρεωτική εφαρμογή τους και οι αντίστοιχες πενήντα εννέα (59) Προσωρινές Εθνικές Τεχνικές Προδιαγραφές (ΠΕΤΕΠ) που προτείνονται για την προσωρινή αντικατάστασή τους καθώς και η αρίθμηση τους στα παραρτήματα:

ΠΙΝΑΚΑΣ Α

1. Η ΕΛΟΤ ΤΠ 1501-01-01-01-00:2009, Παραγωγή και μεταφορά σκυροδέματος με την ΠΕΤΕΠ 01-01-01-00, Παραγωγή και Μεταφορά Σκυροδέματος.
2. Η ΕΛΟΤ ΤΠ 1501-01-01-03-00:2009, Συντήρηση του σκυροδέματος με την ΠΕΤΕΠ 01-01-03-00, Συντήρηση του σκυροδέματος.
3. Η ΕΛΟΤ ΤΠ 1501-01-01-04-00:2009, Εργοταξιακά συγκροτήματα παραγωγής σκυροδέματος με την ΠΕΤΕΠ 01-01-04-00, Συγκροτήματα παραγωγής σκυροδέματος.
4. Η ΕΛΟΤ ΤΠ 1501-01-02-01-00:2009, Χαλύβδινοι οπλισμοί σκυροδέματος με την ΠΕΤΕΠ 01-02-01-00, Χαλύβδινοι οπλισμοί σκυροδέματος.
5. Η ΕΛΟΤ ΤΠ 1501-01-03-00-00:2009, Ικρίωματα με την ΠΕΤΕΠ 01-03-00-00, Ικρίωματα.
6. Η ΕΛΟΤ ΤΠ 1501-02-02-01-00:2009, Γενικές εκσκαφές οδοποιίας και υδραυλικών έργων με την ΠΕΤΕΠ 02-02-01-00, Γενικές εκσκαφές.
7. Η ΕΛΟΤ ΤΠ 1501-02-07-01-00:2009, Κατασκευή επιχωμάτων με κατάλληλα προϊόντα εκσκαφών ή δανειοθαλάμων με την ΠΕΤΕΠ 02-07-01-00, Κατασκευή επιχωμάτων με κατάλληλα προϊόντα εκσκαφών ή δανειοθαλάμων.
8. Η ΕΛΟΤ ΤΠ 1501-02-07-03-00:2009, Μεταβατικά επιχώματα με την ΠΕΤΕΠ 02-07-01-00, Κατασκευή επιχωμάτων με κατάλληλα προϊόντα εκσκαφών ή δανειοθαλάμων.
9. Η ΕΛΟΤ ΤΠ 1501-03-02-02-00:2009, Τοίχοι από οπτοπλινθούς με την ΠΕΤΕΠ 03-02-02-00, Οπτοπλινθοδομές.
10. Η ΕΛΟΤ ΤΠ 1501-03-06-01-01:2009, Στεγανοποίηση δωμάτων και στεγών με ασφαλικές μεμβράνες με την ΠΕΤΕΠ 03-06-01-01, Στεγανώσεις Δωμάτων - Στεγών με ασφαλικές μεμβράνες.
11. Η ΕΛΟΤ ΤΠ 1501-03-06-02-01:2009, Θερμομονώσεις δωμάτων με την ΠΕΤΕΠ 03-06-02-01, Θερμομονώσεις δωμάτων.
12. Η ΕΛΟΤ ΤΠ 1501-03-06-02-02:2009, Θερμομονώσεις εξωτερικών τοίχων με την ΠΕΤΕΠ 03-06-02-02, Θερμομονώσεις εξωτερικών τοίχων.
13. Η ΕΛΟΤ ΤΠ 1501-03-06-02-03:2009, Θερμομονώσεις κεραμοσκεπών στεγών με την ΠΕΤΕΠ 03-06-02-03, Θερμομονώσεις κεραμοσκεπών στεγών.
14. Η ΕΛΟΤ ΤΠ 1501-03-06-02-04:2009, Συστήματα μόνωσης εξωτερικού κελύφους κτιρίου με διογκωμένη πολυστερίνη και λεπτά οπλισμένα συνθετικά επιχρίσματα με την ΠΕΤΕΠ 03-06-02-04, Συστήματα μόνωσης εξωτερικού κελύφους κτιρίου με διογκωμένη πολυστερίνη και λεπτά οπλισμένα συνθετικά επιχρίσματα.
15. Η ΕΛΟΤ ΤΠ 1501-03-07-03-00:2009, Επιστρώσεις με φυσικούς λίθους με την ΠΕΤΕΠ 03-07-03-00, Επιστρώσεις με φυσικούς λίθους.
16. Η ΕΛΟΤ ΤΠ 1501-03-07-04-00:2009, Επένδυση τοίχων με πλάκες μαρμάρου, γρανίτη και φυσικών λίθων με την ΠΕΤΕΠ 03-07-04-00, Επένδυση τοίχων με φυσικές πλάκες (μάρμαρα, γρανίτες).
17. Η ΕΛΟΤ ΤΠ 1501-03-08-04-00:2009, Κουφώματα από συνθετικά υλικά με την ΠΕΤΕΠ 03-08-04-00, Κουφώματα από συνθετικά υλικά.
18. Η ΕΛΟΤ ΤΠ 1501-04-04-03-02:2009, Υδραυλικοί Υποδοχείς Ατόμων με Μειωμένη Κινητικότητα (ΑΜΚ) με την ΠΕΤΕΠ 04-04-03-02, Υδραυλικοί Υποδοχείς Ατόμων με Αναπηρία.
19. Η ΕΛΟΤ ΤΠ 1501-04-50-01-00:2009, Συλλεκτήριο σύστημα συστημάτων αντικεραυνικής προστασίας με την ΠΕΤΕΠ 04-50-01-00, Σύστημα Σύλληψης Κεραυνού.

20. Η ΕΛΟΤ ΤΠ 1501-04-50-02-00:2009, Αγωγοί Καθόδου συστημάτων αντικεραυνικής προστασίας με την ΠΕΤΕΠ 04-50-02-00, Σύστημα αγωγών Καθόδου.
21. Η ΕΛΟΤ ΤΠ 1501-05-01-07-01:2009, Στεγάνωση καταστρώματος γεφυρών με συνθετικές μεμβράνες με την ΠΕΤΕΠ 05-01-07-01, Στεγάνωση καταστρώματος γεφυρών με συνθετικές μεμβράνες.
22. Η ΕΛΟΤ ΤΠ 1501-05-02-01-00:2009, Κράσπεδα, ρείθρα και τάφροι ομβρίων καταστρώματος οδών επενδεδυμένες με σκυρόδεμα με την ΠΕΤΕΠ 05-02-01-00, Κράσπεδα-Ρείθρα - Τάφροι παράπλευρα της οδού.
23. Η ΕΛΟΤ ΤΠ 1501-05-02-02-00:2009, Πλακοστρώσεις - Λιθοστρώσεις πεζοδρομίων και πλατειών με την ΠΕΤΕΠ 05-02-02-00, Πλακοστρώσεις - Λιθοστρώσεις πεζοδρομίων και πλατειών.
24. Η ΕΛΟΤ ΤΠ 1501-05-02-04-00:2009, Ηχοπετάσματα οδών με την ΠΕΤΕΠ 05-02-07-00, Φράχτες Συγκράτησης βραχοπτώσεων.
25. Η ΕΛΟΤ ΤΠ 1501-05-02-07-00:2009, Φράχτες ανάσχεσης βραχοπτώσεων με την ΠΕΤΕΠ 05-02-07-00, Φράχτες Συγκράτησης βραχοπτώσεων.
26. Η ΕΛΟΤ ΤΠ 1501-05-03-01-00:2009, Στρώση έδρασης οδοστρώματος από ασύνδετα εδαφικά υλικά με την ΠΕΤΕΠ 05-03-01-00, Στρώση έδρασης οδοστρώματος από ασύνδετα εδαφικά υλικά.
27. Η ΕΛΟΤ ΤΠ 1501-05-03-03-00:2009, Στρώσεις οδοστρώματος από ασύνδετα αδρανή υλικά με την ΠΕΤΕΠ 05-03-03-00, Στρώσεις οδοστρωμάτων από ασύνδετα αδρανή υλικά.
28. Η ΕΛΟΤ ΤΠ 1501-05-03-11-04:2009, Ασφαλτικές στρώσεις κλειστού τύπου με την ΠΕΤΕΠ 05-03-11-04, Στρώσεις ασφαλτικού σκυροδέματος συνεχούς κοκκομετρικής διαβάθμισης (κλειστού τύπου).
29. Η ΕΛΟΤ ΤΠ 1501-05-03-12-01:2009, Αντιολισθηρή στρώση ασφαλτικού σκυροδέματος με την ΠΕΤΕΠ 05-03-12-01, Αντιολισθηρή στρώση ασφαλτικού σκυροδέματος.
30. Η ΕΛΟΤ ΤΠ 1501-05-03-16-00:2009, Ανακατασκευή στρώσεων οδοστρώματος με βαθιά ψυχρή ανακύκλωση και προσθήκη αφρώδους ασφάλτου (CIR) με την ΠΕΤΕΠ 05-03-16-00, Ανακατασκευή βάσεων οδοστρωμάτων με ψυχρή ανακύκλωση και προσθήκη αφρώδους ασφάλτου (CIR).
31. Η ΕΛΟΤ ΤΠ 1501-05-04-07-00:2009, Διατάξεις στήριξης πινακίδων κατακόρυφης σήμανσης με την ΠΕΤΕΠ 05-04-07-00, Διατάξεις στήριξης πινακίδων κατακόρυφης σήμανσης.
32. Η ΕΛΟΤ ΤΠ 1501-08-01-03-02:2009, Επανεπίχωση ορυγμάτων υπογείων δικτύων με την ΠΕΤΕΠ 08-01-03-02, Επανεπίχωση ορυγμάτων υπογείων δικτύων.
33. Η ΕΛΟΤ ΤΠ 1501-08-02-01-00:2009, Συρματοκιβώτια προστασίας κοίτης, πρανών και επιχωμάτων (Serasanetti) με την ΠΕΤΕΠ 08-02-01-00, Συρματοκιβώτια προστασίας κοίτης, πρανών και επιχωμάτων (Serasanetti).
34. Η ΕΛΟΤ ΤΠ 1501-08-05-01-02:2009, Στεγανοποίηση κατασκευών από σκυρόδεμα με ασφαλτικές μεμβράνες με την ΠΕΤΕΠ 08-05-01-02, Στεγανοποίηση Κατασκευών από Σκυρόδεμα με Ασφαλτικές Μεμβράνες.
35. Η ΕΛΟΤ ΤΠ 1501-08-06-02-02:2009, Δίκτυα αποχέτευσης από σωλήνες u-PVC με την ΠΕΤΕΠ 08-06-02-02, Δίκτυα αποχέτευσης από σωλήνες u-PVC.
36. Η ΕΛΟΤ ΤΠ 1501-08-06-07-02:2009, Δικλείδες χυτοσιδηρές συρταρωτές με την ΠΕΤΕΠ 08-06-07-02, Δικλείδες χυτοσιδηρές συρταρωτές.
37. Η ΕΛΟΤ ΤΠ 1501-08-06-07-06:2009, Αντιπληγματικές βαλβίδες με την ΠΕΤΕΠ 08-06-07-06, Αντιπληγματικές βαλβίδες.
38. Η ΕΛΟΤ ΤΠ 1501-08-06-07-07:2009, Βαλβίδες εισαγωγής - εξαγωγής αέρα διπλής ενέργειας με την ΠΕΤΕΠ 08-06-07-07, Βαλβίδες εισαγωγής - εξαγωγής αέρα διπλής ενέργειας.
39. Η ΕΛΟΤ ΤΠ 1501-08-06-07-10:2009, Αρδευτικοί κρουνοί με την ΠΕΤΕΠ 08-06-07-10, Αρδευτικοί κρουνοί.
40. Η ΕΛΟΤ ΤΠ 1501-08-06-08-03:2009, Αποκατάσταση πλακοστρώσεων στις θέσεις διέλευσης υπογείων δικτύων με την ΠΕΤΕΠ 08-06-08-03, Αποκατάσταση πλακοστρώσεων στις θέσεις διέλευσης υπογείων δικτύων.
41. Η ΕΛΟΤ ΤΠ 1501-08-06-08-04:2009, Αποκατάσταση κρασπεδορείθρων στις θέσεις διέλευσης υπογείων δικτύων με την ΠΕΤΕΠ 08-06-08-04, Αποκατάσταση κρασπεδορείθρων στις θέσεις διέλευσης υπογείων δικτύων.
42. Η ΕΛΟΤ ΤΠ 1501-08-07-01-05:2009, Βαθμίδες φρεατίων με την ΠΕΤΕΠ 08-07-01-05, Βαθμίδες φρεατίων.
43. Η ΕΛΟΤ ΤΠ 1501-08-08-02-00:2009, Ηλεκτροκινητήρες αντλιών αντλιοστασίων ύδρευσης και άρδευσης με την ΠΕΤΕΠ 08-08-02-00, Ηλεκτροκινητήρες αντλιών αντλιοστασίων ύδρευσης και άρδευσης.
44. Η ΕΛΟΤ ΤΠ 1501-10-02-02-01:2009, Καθιστικά υπαίθριων χώρων με την ΠΕΤΕΠ 10-02-02-01, Καθιστικά υπαίθριων χώρων.
45. Η ΕΛΟΤ ΤΠ 1501-10-02-02-02:2009, Κάδοι απορριμμάτων με την ΠΕΤΕΠ 10-02-02-02, Κάδοι απορριμμάτων.
46. Η ΕΛΟΤ ΤΠ 1501-10-02-02-03:2009, Εξοπλισμός παιδικής χαράς με την ΠΕΤΕΠ 10-02-02-03, Εξοπλισμός παιδικής χαράς.
47. Η ΕΛΟΤ ΤΠ 1501-10-06-04-01:2009, Κλάδεμα δένδρων με την ΠΕΤΕΠ 10-06-04-01, Κλάδεμα δένδρων.
48. Η ΕΛΟΤ ΤΠ 1501-10-06-04-02:2009, Κλάδεμα θάμνων με την ΠΕΤΕΠ 10-06-04-02, Κλάδεμα θάμνων.
49. Η ΕΛΟΤ ΤΠ 1501-11-03-04-00:2009, Εδαφοπάσσαλοι με ενεμάτωση υψηλής πίεσης (jet grouting) με την ΠΕΤΕΠ 11-03-04-00, Εδαφοπάσσαλοι με ενεμάτωση υψηλής πίεσης.
50. Η ΕΛΟΤ ΤΠ 1501-12-02-01-01:2009, Υπόγεια εκσκαφή σηράγγων με συμβατικά μέσα με την ΠΕΤΕΠ 12-02-01-01, Διάνοιξη Σηράγγων με Συμβατικά Μέσα.
51. Η ΕΛΟΤ ΤΠ 1501-12-05-01-00:2009, Στεγάνωση επένδυσης σηράγγων με συνθετικές μεμβράνες με την ΠΕΤΕΠ 12-05-01-00, Στεγάνωση Σηράγγων με Συνθετικές Μεμβράνες.
52. Η ΕΛΟΤ ΤΠ 1501-12-05-02-00:2009, Γαιοϋφάσματα προστασίας ή αποστράγγισης στεγανοποιητικών μεμβρανών επένδυσης σηράγγων με την ΠΕΤΕΠ 12-05-02-00, Προστατευτική-Αποστραγγιστική Στρώση από Γαιοϋφάσματα.
53. Η ΕΛΟΤ ΤΠ 1501-12-07-01-00:2009, Διατρήματα σηράγγων για τσιμεντενέσεις, τοποθέτηση αγκυρίων, οργάνων κλπ με την ΠΕΤΕΠ 12-07-01-00, Διατρήσεις.

54. Η ΕΛΟΤ ΤΠ 1501-12-07-02-00:2009, Τσιμεντενέσεις σηράγγων με την ΠΕΤΕΠ 12-07-02-00, Τσιμεντενέσεις.
55. Η ΕΛΟΤ ΤΠ 1501-13-01-04-01:2009, Σώματα στήριξης χωματίνων και λιθορρίπτων φραγμάτων από αμμοχάλικα με την ΠΕΤΕΠ 13-01-04-01, Σώματα στήριξης χωματίνων και λιθορρίπτων φραγμάτων από Αμμοχάλικα.
56. Η ΕΛΟΤ ΤΠ 1501-13-01-04-02:2009, Σώματα στήριξης χωματίνων και λιθορρίπτων φραγμάτων από βραχώδη προϊόντα εκσκαφών με την ΠΕΤΕΠ 13-01-04-02, Σώματα στήριξης χωματίνων και λιθορρίπτων φραγμάτων από βραχώδη προϊόντα εκσκαφών.
57. Η ΕΛΟΤ ΤΠ 1501-13-01-04-03:2009, Σώματα στήριξης χωματίνων και λιθορρίπτων φραγμάτων από μη διαβαθμισμένα υλικά με την ΠΕΤΕΠ 13-01-04-03, Σώματα στήριξης χωματίνων και λιθορρίπτων φραγμάτων από μη διαβαθμισμένα υλικά.
58. Η ΕΛΟΤ ΤΠ 1501-13-01-05-01:2009, Λιθορριπή προστασίας ανάντη πρανούς χωματίνων και λιθορρίπτων φραγμάτων με την ΠΕΤΕΠ 13-01-05-01, Λιθορριπή προστασίας ανάντη πρανούς χωματίνων και λιθορρίπτων φραγμάτων.
59. Η ΕΛΟΤ ΤΠ 1501-14-02-04-00:2009, Αποκατάσταση τοιχοποιίας με εφαρμογή ενεμάτων με την ΠΕΤΕΠ 14-02-04-00, Αποκατάσταση τοιχοποιίας με εφαρμογή ενεμάτων.

Επίσης υπενθυμίζεται ότι έχει προηγηθεί η αναστολή της υποχρεωτικής εφαρμογής άλλων εννέα (9) ΕΤΕΠ με 3 Αποφάσεις του Υπουργού Υποδομών, Μεταφορών και Δικτύων: (α) ΔΙΠΑΔ/ΟΙΚ/469/23-9-2013 (ΦΕΚ:2542/Β/10-10-2013), (β) ΔΙΠΑΔ/οικ.628/ 7-10-2014 (ΦΕΚ: 2828/Β/ 21-10-2014), (γ) ΔΙΠΑΔ/οικ.667/30-10-2014 (ΦΕΚ: 3068/Β/14-11-2014). Οι παραπάνω εννέα (9) ΕΤΕΠ μέσω 3 σχετικών εγκυκλίων: (α) 30/2013 (ΔΙΠΑΔ/οικ/508/18-10-2013), (β) 22/2014 (ΔΙΠΑΔ/οικ/658/24-10-2014), (γ) 26/2014 (ΔΚΠ/οικ/154/11-12-2014), προτάθηκε να αντικατασταθούν από εννέα (9) Προσωρινές Τεχνικές Προδιαγραφές. Αντιστοίχως αυτές οι εννέα (9) Προσωρινές Τεχνικές Προδιαγραφές, προτείνεται πλέον να αντικατασταθούν από δέκα (10) νέες Προσωρινές Εθνικές Τεχνικές Προδιαγραφές (ΠΕΤΕΠ) με επικαιροποιημένο περιεχόμενο που επισυνάπτονται στα παραρτήματα Β60-Β69.

Στον πίνακα Β που ακολουθεί παρατίθενται οι 9 Προσωρινές Τεχνικές Προδιαγραφές και οι αντίστοιχες δέκα (10) Προσωρινές Εθνικές Τεχνικές Προδιαγραφές (ΠΕΤΕΠ) που προτείνεται να τις αντικαταστήσουν καθώς και η αρίθμηση τους στα παραρτήματα:

ΠΙΝΑΚΑΣ Β:

60. Η Προσωρινή Τεχνική Προδιαγραφή Κουφωμάτων Αλουμινίου της Εγκυκλίου 30/2013 (ΔΙΠΑΔ/οικ/508/18-10-2013) με την ΠΕΤΕΠ 03-08-03-00, Κουφώματα Αλουμινίου.
61. Η Προσωρινή Τεχνική Προδιαγραφή με τίτλο: «Εγκατάσταση χαλύβδινων και χυτοσιδηρών λεβήτων» της Εγκυκλίου 22/2014 (ΔΙΠΑΔ/οικ/658/24-10-2014)* με την ΠΕΤΕΠ 04-09-02-00, Εγκαταστάσεις Χαλύβδινων Λεβήτων.
62. Η Προσωρινή Τεχνική Προδιαγραφή με τίτλο: «Εγκατάσταση χαλύβδινων και χυτοσιδηρών λεβήτων» της Εγκυκλίου 22/2014 (ΔΙΠΑΔ/οικ/658/24-10-2014)* με την ΠΕΤΕΠ 04-09-03-00, Εγκαταστάσεις χυτοσιδηρών λεβήτων.
63. Η Προσωρινή Τεχνική Προδιαγραφή με τίτλο: «Υποδομή οδοφωτισμού» της Εγκυκλίου 22/2014 (ΔΙΠΑΔ/οικ/658/24-10-2014) με την ΠΕΤΕΠ 05-07-01-00, Υποδομή οδοφωτισμού.
64. Η Προσωρινή Τεχνική Προδιαγραφή με τίτλο: «Ιστοί οδοφωτισμού και φωτιστικά σώματα» της Εγκυκλίου 22/2014 (ΔΙΠΑΔ/οικ/658/24-10-2014) με την ΠΕΤΕΠ 05-07-02-00, Ανωδομή οδοφωτισμού.
65. Η Προσωρινή Τεχνική Προδιαγραφή με τίτλο: «Λιθορριπές επί γεωυφασμάτων για την προστασία κοίτης και πρανών» της Εγκυκλίου 26/2014 (ΔΚΠ/οικ/154/11-12-2014) με την ΠΕΤΕΠ 08-02-02-00, Λιθορριπές επί γεωυφασμάτων για την προστασία κοίτης και πρανών
66. Η Προσωρινή Τεχνική Προδιαγραφή με τίτλο: «Γεωυφάσματα στραγγιστηρίων» της Εγκυκλίου 26/2014 (ΔΚΠ/οικ/154/11-12-2014) με την ΠΕΤΕΠ 08-03-03-00, Γεωυφάσματα στραγγιστηρίων.
67. Η Προσωρινή Τεχνική Προδιαγραφή με τίτλο: «Αποστραγγίσεις επιφανειών με γεωσυνθετικά φύλλα» της Εγκυκλίου 26/2014 (ΔΚΠ/οικ/154/11-12-2014) με την ΠΕΤΕΠ 08-03-06-00, Αποστραγγίσεις Επιφανειών με Γεωσυνθετικά φύλλα.
68. Η Προσωρινή Τεχνική Προδιαγραφή με τίτλο: «Επίστρωση προστασίας/στρώση φίλτρου συνθετικών μεμβρανών στεγανοποίησης με αμμοχαλικώδες διαβαθμισμένο υλικό» της Εγκυκλίου 26/2014 (ΔΚΠ/οικ/154/11-12-2014) με την ΠΕΤΕΠ 08-05-03-03, Επίστρωση προστασίας/στρώση φίλτρου συνθετικών μεμβρανών στεγανοποίησης με αμμοχαλικώδες διαβαθμισμένο υλικό.
69. Η Προσωρινή Τεχνική Προδιαγραφή με τίτλο: «Επένδυση λιμνοδεξαμενών και ΧΥΤΑ με μεμβράνες πολυαιθυλενίου (HDPE)» της Εγκυκλίου 26/2014 (ΔΚΠ/οικ/154/11-12-2014) με την ΠΕΤΕΠ 08-05-03-04, Επένδυση λιμνοδεξαμενών και ΧΥΤΑ με μεμβράνες πολυαιθυλενίου (HDPE).
- * Η Προσωρινή Τεχνική Προδιαγραφή με τίτλο: «Εγκατάσταση χαλύβδινων και χυτοσιδηρών λεβήτων», αντικαταστάθηκε από 2 νέες ΠΕΤΕΠ, την ΠΕΤΕΠ 04-09-02-00 με τίτλο «Εγκαταστάσεις Χαλύβδινων Λεβήτων» και την ΠΕΤΕΠ 04-09-03-00 με τίτλο «Εγκαταστάσεις χυτοσιδηρών λεβήτων»
- Επιπλέον προτείνεται η εφαρμογή και μιας νέας Προσωρινής Εθνικής Τεχνικής Προδιαγραφής (ΠΕΤΕΠ). Η νέα Προσωρινή Εθνική Τεχνική Προδιαγραφή παρουσιάζεται στον πίνακα Γ που ακολουθεί:

ΠΙΝΑΚΑΣ Γ

70. ΠΕΤΕΠ 04-50-03-00, Απαγωγοί Κρουστικών Υπερτάσεων.

Σε κάθε περίπτωση αναφοράς των Ενιαίων Τιμολογίων Εργασιών στις εν λόγω Ελληνικές Τεχνικές Προδιαγραφές, θα λαμβάνονται πλέον, αντ' αυτών, υπόψη οι Προσωρινές Τεχνικές Προδιαγραφές των παραρτημάτων της παρούσας

22 33

$$\mu \qquad \qquad \mu \qquad (m^3) \qquad \mu$$

: 28,00 +

$$\frac{\mu}{(0,21\text{€}/\text{m}^3 \cdot \text{km})} \quad 35 \times \frac{0,21}{35,35} = \frac{\mu}{7,35} \quad \text{L } (>=5\text{km})$$

(μ) : 35,35

():

A.T. : 4

: 20.30

μ μ μ

:	2171	100%
---	------	------

$$\mu \quad \mu \quad \mu \quad \mu$$

μ μ (m3) μ .

(μ): 0,90

():

A.T. : 5

: 10.07.01

$$\mu \qquad \qquad \qquad \mu$$

:	1136	100%
---	------	------

μ , μ .

μ . 40km/h.

$$\mu \quad \mu \quad (\text{ton.km}).$$

(μ): 0,35

$$(\quad):$$

A.T. : 6

: \69.68

μ

 μ

:	6402	100%
---	------	------

μ : μ C16/20 μ μ

$$\mu \quad \mu \quad \mu \quad \mu \quad (\quad), \quad \mu \quad / \quad \mu$$
$$\mu_{\text{eff}} = \frac{\mu_0}{1 + \frac{\mu_0}{\mu_1} \left(\frac{1 - \mu_0}{\mu_0} \right)}$$

```
01-01-01-00 "          μ          μ          " ,
01-01-02-00 "          μ          " ,
01-01-03-00 "          μ          " ,
01-01-04-00 "          μ          μ          " ,
01-01-05-00 "          μ          μ          " ,
01-01-07-00 "          μ          " :
```

μ

$$\mu_{\text{max}} = \frac{\mu}{1 - \mu}.$$

μ
 μ
 μ
 μ

A.T. : 7

: 38.02 μ

: 3811 100%

μ
(. .) ,
μ μ 0,30 m2) ,
μ μ 01-04-00-00 "
() " .

μ μ : μ μ μ
, - μ μ μ
μ μ

μ (m2) μ .

(μ): 22,50
():

(μ): 5,00
(): :

μ μ

A.T. : 12

: 71.31 μ - μ μ μ μ
: 7131 100%

μ μ μ μ 1:2, ,
μ 4,00 m .

μ (m2) .

(μ): 10,00
():

A.T. : 13

: 77.17.01 μ μ μ , μ
μ : 7737 100%

μ μ μ . μ μ μ () μ , μ μ
, μ μ () , μ μ μ μ .
μ , μ μ μ .

μ μ μ

μ (m2) .

(μ): 3,40
():

A.T. : 14

: 77.15 μ μ μ μ
: 7735 100%

μ μ 03-10-02-00 " μ μ μ μ "

μ , μ μ , μ μ μ ,
, , μ μ , μ
.

μ (m2) .

(μ): 1,70
():

A.T. : 15

: 77.80.02 μ μ μ μ μ , ,
μ , : 7785.1 100%

μ μ μ μ μ μ ,
, μ μ - μ μ μ
μ , μ μ 03-10-02-00 " μ μ μ
μ "

μ μ , μ μ
μ . μ , μ

μ μ (m2) . μ , - .

(μ): 10,10
():

A.T. : 16

: **77.30. 1** , μ & μ () μ μ
: 7735 100%
20% μ μ μ ()
μ μ , μ μ μ
03-10-02-00
" μ μ μ ".
μ μ μ 20%, μ
μ μ μ μ
μ μ μ ,
μ μ μ ,
μ μ .
μ (, μ) . , μ μ μ μ
(μ) .
(μ): 3,68
():

A.T. : 17

: **77.10** μ μ μ μ μ μ μ
: 7725 100%
μ μ μ μ μ - μ ,
μ μ μ 125 μ . μ μ μ
03-10-01-00 " μ μ μ μ ".
μ μ (m2) .
(μ): 3,90
():

A.T. : 18

: **69.69** μ μ μ gel
μ μ : 6370 100%
μ μ gel μ
μ (gel remover) . μ μ μ μ
μ . - μ μ
μ μ μ
μ . μ (m2) μ
(μ): 20,00
():

A.T. : 19

: **77.95** (antigraffiti) μ μ ,

μ μ

A.T. : 22

: **17.1** μμ μ μ
 : 7788 100%
 μμ (μ , μμ μ , μ
 , μ 1424, μ μ
 1436, μ 1824
 1871, μ μ μ 05-04-02-00 " μ
 ".
 - μ μ μ :
 μ () μμ , μ
 - μ μ , μ μ
 μ
 - μ μ μ μ μ
 /
 - μ μμ (- μ)
 - μ μ μμ μ μμ μ μ ,
 μ μ
 -
 - μ μμ μ
 .
 μμ μ μ .
 μ μ μ μμ μ .
 (μ): **3,45**
 ():

A.T. : 23

: \ **17.1.1** μ (μ)
 : 7788 100%
 μ μ μ 3
 μ μ μ μ
 1463-1:1997. 8,5 x 5,5cm μ
 μ 18mm.
 μ μ .
 μ - ,
 μ ,
 () , BS 873 : 4
 (1 kgr 25-30) .
 μ μ (μ .)
 (μ): **2,50**
 ():

A.T. : 24

: **51** μ
 : 2921 100%
 μ C20/25, μ 0,15
 m 0,25 μ 0,30 m, μ μ μ , μ ,
 μμ μ , 1340, , μ ,

A.T. : 27
: 8042.3.6 mm P.V.C. 6 atm μ 100
: 8 100%
P.V.C. 20 C
6,0 atm, μ μ μ μ μ
μ μ μ μ μ
μ (), μ . μ μ μ
(1 m)

μ μ

8042. 3 6 atm
8042. 3. 6 μ 100 mm

(μ): 19,94

():

A.T. : 28

: \ 07 μ

: 1710 100%

μ 02-07-05-00. μ , μ μ μ
μ μ μ , , ,
μ μ , μ 5 cm , ,
μ .

μ μ (m3)

(μ): 24,20

():

A.T. : 29

: 11.1.1 μ μ μ 2,50 m

: 5240 100%

Y μ , μ μ , μ μ , μ μ ,
μ μ μ μ 0,50 m, ,
μ , μ μ
μ μ 0,50 m,
μ , μ
μ μ .
μ μ 2,50 m

μ μ (μ)

(μ): 2,50

():

A.T. : 30

: 02.1 μ - , μ μ μ 0,30 m

: 5354 100%

μ μ μ μ μ ,
μ μ μ μ μ μ
10-07-01-00. μ , μ μ μ
μ μ μ
μ μ .

02.01

μ μ (μ) μ μ 0,30 m

(μ): 40,00

():

A.T. : 31

: \ 01.5.8 μ , μ 5, μ , Quercus ilex, μ μ 25 , 2,00 2,50
μ , μ μ 10-12

: 5210 100%

A.T. : 32
: \ 01.5.12 , 5, , *Jacaranta mimosaeifolia*
: 5210 100%

00. 01. 5 01. 5.12 5 , Jacaranta mimosaefolia
(μ): 45,00
(): 10-09-01-

• •



ΕΛΛΗΝΙΚΗ ΔΗΜΟΚΡΑΤΙΑ
ΠΕΡΙΦΕΡΕΙΑ ΑΤΤΙΚΗΣ
ΔΗΜΟΣ ΚΕΡΑΤΣΙΝΙΟΥ-ΔΡΑΠΕΤΣΩΝΑΣ
ΔΙΕΥΘΥΝΣΗ ΤΕΧΝΙΚΩΝ ΥΠΗΡΕΣΙΩΝ
ΤΜΗΜΑ ΜΕΛΕΤΩΝ

ΕΡΓΟ : ΑΝΑΚΑΤΑΣΚΕΥΗ ΠΕΖΟΔΡΟΜΙΩΝ ΣΧΟΛΙΚΩΝ
ΣΥΓΚΡΟΤΗΜΑΤΩΝ ΔΗΜΟΥ ΚΕΡΑΤΣΙΝΙΟΥ –
ΔΡΑΠΕΤΣΩΝΑΣ ΚΑΙ ΚΑΤΑΣΚΕΥΗ ΡΑΜΠΩΝ
ΠΡΟΣΒΑΣΗΣ ΑΜΕΑ, ΓΙΑ ΤΗΝ ΑΝΑΒΑΘΜΙΣΗ
ΤΗΣ ΑΣΦΑΛΕΙΑΣ ΤΩΝ ΜΑΘΗΤΩΝ ΚΑΤΑ ΤΗΝ
ΠΡΟΣΕΛΕΥΣΗ ΚΑΙ ΑΠΟΧΩΡΗΣΗ ΤΟΥΣ ΣΕ
ΚΑΙ ΑΠΟ ΑΥΤΑ. (ΦΙΛΟΔΗΜΟΣ II)

ΑΡ. ΜΕΛΕΤΗΣ : 03.1/17-05-2018
Κ.Α. : 15/7331.0063
ΠΡΟΫΠΟΛΟΓΙΣΜΟΣ : 1.585.000,00 € (Με ΦΠΑ 24%)
ΠΙΣΤΩΣΗ 2018 : 379.100,00 €
ΧΡΗΜΑΤΟΔΟΤΗΣΗ : ΥΠ.ΕΣΩΤΕΡΙΚΩΝ ΦΙΛΟΔΗΜΟΣ II ΠΡΟΣΚΛ. II
Α.Π.5133/23-2-18 ΚΑΙ ΔΗΜΟΤΙΚΟΙ ΠΟΡΟΙ

ΕΙΔΙΚΗ ΣΥΓΓΡΑΦΗ ΥΠΟΧΡΕΩΣΕΩΝ

Άρθρο 1 (Αντικείμενο της μελέτης)

Η παρούσα ειδική συγγραφή υποχρεώσεων αφορά το έργο: «ΑΝΑΚΑΤΑΣΚΕΥΗ ΠΕΖΟΔΡΟΜΙΩΝ ΣΧΟΛΙΚΩΝ ΣΥΓΚΡΟΤΗΜΑΤΩΝ ΔΗΜΟΥ ΚΕΡΑΤΣΙΝΙΟΥ – ΔΡΑΠΕΤΣΩΝΑΣ ΚΑΙ ΚΑΤΑΣΚΕΥΗ ΡΑΜΠΩΝ ΠΡΟΣΒΑΣΗΣ ΑΜΕΑ, ΓΙΑ ΤΗΝ ΑΝΑΒΑΘΜΙΣΗ ΤΗΣ ΑΣΦΑΛΕΙΑΣ ΤΩΝ ΜΑΘΗΤΩΝ ΚΑΤΑ ΤΗΝ ΠΡΟΣΕΛΕΥΣΗ ΚΑΙ ΑΠΟΧΩΡΗΣΗ ΤΟΥΣ ΣΕ ΚΑΙ ΑΠΟ ΑΥΤΑ. (ΦΙΛΟΔΗΜΟΣ II)».

ΠΡΟΫΠΟΛΟΓΙΣΜΟΥ : 1.585.000,00 € (Με ΦΠΑ 24%)

Φ.Π.Α. 24% : 306.774,19 €

Άρθρο 2 (Ισχύουσες διατάξεις)

Για την εκτέλεση της σύμβασης και την κατασκευή του έργου, εφαρμόζονται οι διατάξεις των παρακάτω νομοθετημάτων:

- του ν. 4412/2016 «Δημόσιες Συμβάσεις Έργων, Προμηθειών και Υπηρεσιών (προσαρμογή στις Οδηγίες 201/24/Ε και 2014/25/ΕΕ)» (Α' 147),
- των παραγράφων 4 και 5 του άρθρου 20, των άρθρων 80-110, της παραγράφου 1α του άρθρου 176 ν. 3669/2008 (Α' 116) «Κύρωση της Κωδικοποίησης της νομοθεσίας κατασκευής δημοσίων έργων» (ΚΔΕ),
- του ν. 4314/2014 (Α' 265) "Α) Για τη διαχείριση, τον έλεγχο και την εφαρμογή αναπτυξιακών παρεμβάσεων για την προγραμματική περίοδο 2014–2020, Β) Ενσωμάτωση της Οδηγίας 2012/17 του Ευρωπαϊκού Κοινοβουλίου και του Συμβουλίου της 13ης Ιουνίου 2012 (ΕΕ L 156/16.6.2012) στο ελληνικό δίκαιο, τροποποίηση του ν. 3419/2005 (Α' 297) και άλλες διατάξεις" και του ν. 3614/2007 (Α' 267) «Διαχείριση, έλεγχος και εφαρμογή αναπτυξιακών παρεμβάσεων για την προγραμματική περίοδο 2007 -2013», και του ν. 3614/2007 (Α' 267) «Διαχείριση, έλεγχος και εφαρμογή αναπτυξιακών παρεμβάσεων για την προγραμματική περίοδο 2007 - 2013»,
- του ν. 4278/2014 (Α' 157) και ειδικότερα το άρθρο 59 «Άρση περιορισμών συμμετοχής εργοληπτικών επιχειρήσεων σε δημόσια έργα»,

- του ν. 4270/2014 (Α' 143) «*Αρχές δημοσιονομικής διαχείρισης και εποπτείας (ενσωμάτωση της Οδηγίας 2011/85/ΕΕ) – δημόσιο λογιστικό και άλλες διατάξεις*», όπως ισχύει
- του ν. 4250/2014 «*Διοικητικές Απλουστεύσεις - Καταργήσεις, Συγχωνεύσεις Νομικών Προσώπων και Υπηρεσιών του Δημοσίου Τομέα-Τροποποίηση Διατάξεων του π.δ. 318/1992 (Α' 161) και λοιπές ρυθμίσεις*» (Α' 74) και ειδικότερα το άρθρο 1 αυτού,
- του ν. 4129/2013 (Α' 52) «*Κύρωση του Κώδικα Νόμων για το Ελεγκτικό Συνέδριο*», (εφόσον απαιτείται),
- του άρθρου 26 του ν.4024/2011 (Α 226) «*Συγκρότηση συλλογικών οργάνων της διοίκησης και ορισμός των μελών τους με κλήρωση*»,
- του ν. 4013/2011 (Α' 204) «*Σύσταση ενιαίας Ανεξάρτητης Αρχής Δημοσίων Συμβάσεων και Κεντρικού Ηλεκτρονικού Μητρώου Δημοσίων Συμβάσεων...*» ,
- του ν. 3861/2010 (Α' 112) «*Ενίσχυση της διαφάνειας με την υποχρεωτική ανάρτηση νόμων και πράξεων των κυβερνητικών, διοικητικών και αυτοδιοικητικών οργάνων στο διαδίκτυο "Πρόγραμμα Διαύγεια" και άλλες διατάξεις*»,
- του ν. 3548/2007 (Α' 68) «*Καταχώριση δημοσιεύσεων των φορέων του Δημοσίου στο νομαρχιακό και τοπικό Τύπο και άλλες διατάξεις*»,
- του ν. 3469/2006 (Α' 131) «*Εθνικό Τυπογραφείο, Εφημερίς της Κυβερνήσεως και λοιπές διατάξεις*»,
- του ν. 2690/1999 (Α' 45) «*Κύρωση του Κώδικα Διοικητικής Διαδικασίας και άλλες διατάξεις*» όπως ισχύει,
- του π.δ 28/2015 (Α' 34) «*Κωδικοποίηση διατάξεων για την πρόσβαση σε δημόσια έγγραφα και στοιχεία*»,
- της με αρ. Π1 2380/2012 Κοινής Υπουργικής Απόφασης (Β' 3400) «*Ρύθμιση των ειδικότερων θεμάτων λειτουργίας και διαχείρισης του Κεντρικού Ηλεκτρονικού Μητρώου Δημοσίων Συμβάσεων του Υπουργείου Ανάπτυξης, Ανταγωνιστικότητας, Υποδομών, Μεταφορών και Δικτύων* »,
- του π.δ 80/2016 «*Ανάληψη υποχρεώσεων από τους διατάκτες*» (Α' 145),
- του ν.3310/2005 «*Μέτρα για τη διασφάλιση της διαφάνειας και την αποτροπή καταστρατηγήσεων κατά τη διαδικασία σύναψης δημοσίων συμβάσεων*» (Α' 30), όπως τροποποιήθηκε με το ν. 3414/2005 (Α' 279), για τη διασταύρωση των στοιχείων του αναδόχου με τα στοιχεία του Ε.Σ.Ρ., το π.δ. 82/1996 (Α 66) «*Ονομαστικοποίηση των μετοχών Ελληνικών Ανωνύμων Εταιρειών που μετέχουν στις διαδικασίες ανάληψης έργων ή προμηθειών του Δημοσίου ή των νομικών προσώπων του ευρύτερου δημόσιου τομέα*», η κοινή απόφαση των Υπουργών Ανάπτυξης και Επικρατείας υπ' αριθμ. 20977/2007 (Β' 1673) σχετικά με τα «*Δικαιολογητικά για την τήρηση των μητρώων του Ν.3310/2005, όπως τροποποιήθηκε με το Ν.3414/2005*»· καθώς και η απόφαση του Υφυπουργού Οικονομίας και Οικονομικών υπ' αριθμ.1108437/2565/ΔΟΣ/2005 (Β' 1590) «*Καθορισμός χωρών στις οποίες λειτουργούν εξωχώριες εταιρίες*»,
- Τις διατάξεις του ν. 2859/2000 (Α' 248) «*Κύρωση Κώδικα Φόρου Προστιθέμενης Αξίας*»,
- Τις διατάξεις του ν.4482/2017 «*Νέο ρυθμιστικό πλαίσιο για τις αστικές συγκοινωνίες στην Περιφερειακή Ενότητα της Θεσσαλονίκης και άλλες διατάξεις*» (Α' 102),
- Τις διατάξεις του ν.4487/2017 «*Ηλεκτρονικό σύστημα διάθεσης τηλεοπτικού διαφημιστικού χρόνου, τροποποίηση του ν. 3548/2007, σύσταση μητρώου περιφερειακού και τοπικού Τύπου, ειδική σήμανση γραμμωτού κώδικα στις έντυπες εκδόσεις, δημιουργία θεσμικού πλαισίου για την ενίσχυση της παραγωγής οπτικοακουστικών έργων στην Ελλάδα και άλλες διατάξεις*» (Α' 116),
- Τις σε εκτέλεση των ανωτέρω διατάξεων εκδοθείσες κανονιστικές πράξεις, καθώς και λοιπές διατάξεις που αναφέρονται ρητά ή απορρέουν από τα οριζόμενα στα συμβατικά τεύχη, καθώς και το σύνολο των διατάξεων του ασφαλιστικού, εργατικού, περιβαλλοντικού και φορολογικού δικαίου και γενικότερα κάθε διάταξη (Νόμος, Π.Δ., Υ.Α.) και ερμηνευτική εγκύκλιος που διέπει

την ανάθεση και εκτέλεση του έργου της παρούσας σύμβασης, έστω και αν δεν αναφέρονται ρητά. Προσθήκες και εν γένει προσαρμογές (πέραν των όσων ήδη προβλέπονται ρητώς στο κείμενο της ΕΣΥ) μπορούν να προστίθενται και να περιλαμβάνονται, μόνο εφόσον είναι απόλυτα συμβατές με την ισχύουσα κάθε φορά νομοθεσία.

Άρθρο 3 (Προθεσμία εκτέλεσης του έργου - Ποινικές ρήτρες)

- 1) Ο ανάδοχος υποχρεούται να περαιώσει το σύνολο των εργασιών της παρούσης εργολαβίας εντός **έξι (6) μηνών** από την υπογραφή της σύμβασης.
- 2) Ως χρόνος εγγυήσεως – υποχρεωτικής συντήρησης, σύμφωνα με τα οριζόμενα στο άρθρο 171 του Ν.4412/16 - για την οριστική παραλαβή του έργου ορίζεται το 15μηνο από της περαιώσεως των εργασιών.
- 3) Όλα τα υλικά που απαιτούνται για την αποκατάσταση των βλαβών, σύμφωνα με τα οριζόμενα στο άρθρο 157 του Ν.4412/16, μέχρι την οριστική παραλαβή, βαρύνουν τον ανάδοχο.
- 4) Η ημερομηνία υπογραφής της Σύμβασης αποτελεί αφετηρία μετρήσεως των προθεσμιών, εκτός αν άλλως ορίζεται στη Σύμβαση.

Για κάθε ημέρα υπέρβασης από τον ανάδοχο της συνολικής προθεσμίας που προβλέπεται από το ίδιο άρθρο της παρούσας Ε.Σ.Υ. επιβάλλονται οι ποινικές ρήτρες που προβλέπονται από το άρθρο 148 του Ν.4412/16.

- 5) Ο ανάδοχος υποχρεούται να υποβάλλει το χρονοδιάγραμμα για έγκριση μέσα σε προθεσμία όχι μικρότερη των (15) ημερών και όχι μεγαλύτερη των (30) (άρθρο 146 Ν.4412/16 παρ.4) από την υπογραφή της σύμβασης και το οργανόγραμμα μέσα σε ένα μήνα από την υπογραφή της σύμβασης (άρθρο 145 Ν.4412/16). Στο διάστημα αυτό ο ανάδοχος (εργοληπτική επιχείρηση) οφείλει να κάνει έναρξη εργασιών των προκαταρκτικών σταδίων (προετοιμασία, λήψη διατομών, κίνηση διαδικασίας για τη λήψη σχετικών αδειών από Δήμο, Τροχαία, ΟΑΣΑ, ΔΕΗ κ.λπ., δοκιμαστικές τομές) ή και του κυρίου έργου σε ότι αφορά ή επηρεάζεται από τα στάδια του χρονοδιαγράμματος. Σε περίπτωση που δεν υποβάλλει το χρονοδιάγραμμα σε αυτό το χρονικό διάστημα ή καθυστερήσει την έναρξη των εργασιών πέραν του μηνός από της υπογραφής της συμβάσεως επιβάλλεται διαδικασία έκπτωσής του όπως προβλέπει το άρθρο 160 του Ν.4412/16.

- 6) Για τις παρατάσεις των προθεσμιών και την έγκρισή τους εφαρμόζεται το άρθρο 147 του Ν. 4412/2016, όπου ως Διευθύνουσα Υπηρεσία νοείται το Τμήμα Συγκοινωνιακών κτιριακών έργων και υπαίθριων χώρων της Δ/σης Τεχνικών Υπηρεσιών και ως Προϊσταμένη Αρχή η Οικονομική Επιτροπή ή το Δημοτικό Συμβούλιο του Δήμου Κερατσινίου - Δραπετσώνας κατά περίπτωση.

Για την παραβίαση των προθεσμιών του έργου εφαρμόζονται οι διατάξεις των άρθρων 148 και 160 του Ν. 4412/2016 ως κάτωθι:

Η πέραν του ενός μηνός από την υπογραφή της σύμβασης καθυστέρηση έναρξης των εργασιών ή υποβολής χρονοδιαγράμματος ή καθυστέρηση της εργοταξιακής του ανάπτυξης ή καθυστερήσεις πέρα των δύο μηνών στις ενδεικτικές προθεσμίες του έργου αποτελούν αιτίες κίνησης διαδικασίας έκπτωσης, όπως ορίζεται στο άρθρο 160 του Ν. 4412/16.

Οι ποινικές ρήτρες που ορίζονται όταν ο ανάδοχος υπερβεί τις ενδεικτικές τμηματικές προθεσμίες ορίζονται στο άρθρο 148 του Ν. 4412/16.

Άρθρο 4 (Εγγύηση καλής εκτέλεσης)

Κατά την υπογραφή της σύμβασης ο ανάδοχος καταθέτει, εγγύηση καλής εκτέλεσης ίση με το 5% του ποσού της σύμβασης (χωρίς Φ.Π.Α , σύμφωνα με το άρθρ.72 του Ν.4412/2016), που αφορά την καλή εκτέλεση του έργου και την πιστή εφαρμογή των όρων της σύμβασης. Για την αναθεώρηση της συμβατικής αξίας των εκτελουμένων εργασιών εφαρμόζονται οι διατάξεις του άρθρου 153 του Ν. 4412/16.

Άρθρο 5 (Πληρωμές του αναδόχου)

Οι λογαριασμοί του αναδόχου συντάσσονται ανακεφαλαιωτικά στο τέλος κάθε μήνα και στηρίζονται στις καταμετρήσεις και στα πρωτόκολλα παραλαβής αφανών εργασιών.

Κατά τα λοιπά εφαρμόζονται οι διατάξεις του άρθ.152 του Ν.4412/16. Κατά την πληρωμή κάθε πιστοποίησης ο ανάδοχος προσκομίζει αποδείξεις καταβολής των υποχρεώσεων του στα οικεία ταμεία καθώς και βεβαιώσεις εξόφλησης των υποχρεώσεων του για το πιστοποιούμενο ανακεφαλαιωτικό ποσό προς τους Ασφαλιστικούς Οργανισμούς (ΙΚΑ, ΤΣΜΕΔΕ κ.λπ.).

Σε κάθε πληρωμή θα παρακρατούνται οι νόμιμες κρατήσεις. Θα παρακρατούνται τα έξοδα των εκ του νόμου απαραίτητων δημοσιεύσεων της διακήρυξης της δημοπρασίας στην οποία αναδείχθηκε ανάδοχος.

Τα άρθρα τιμολογίου που ενδεχομένως αφορούν εργασία ή προμήθεια υλικών θα πληρωθούν χωρίς εργολαβικό όφελος.

Άρθρο 6 (Ειδικές δαπάνες βαρύνουσες τον ανάδοχο)

Στα γενικά έξοδα του αναδόχου και το εργολαβικό όφελος αυτού που ορίζεται παρακάτω, περιλαμβάνονται και οι παρακάτω, ειδικές δαπάνες εφόσον θα ζητηθεί από τον εργοδότη.

α) Οι τοπογραφικές εργασίες που θα απαιτηθούν κατά την εκτέλεση του έργου για εφαρμογή της μελέτης και τυχόν τροποποιήσεων της.

β) Ο εργαστηριακός έλεγχος σε όλη τη διάρκεια του έργου, για διαπίστωση της καταλληλότητας των χρησιμοποιούμενων υλικών και της ποιότητας της εκτελούμενης εργασίας, σύμφωνα με τις τεχνικές προδιαγραφές τις αναφερόμενες στο τιμολόγιο.

γ) Η σύνταξη των τευχών αναλυτικών επιμετρήσεων, πρωτοκόλλων, μετά των απαραίτητων σχεδίων και δακτυλογράφησή των σε ανάλογο αριθμό αντιτύπων βάσει των στα διπλότυπα τεύχη καταμέτρηση αναγραμμένων στοιχείων, που ελήφθησαν στον τόπο του έργου από τον επιβλέποντα του αναδόχου.

δ) Η λήψη φωτογραφιών κατ'επιλογή και ότι άλλο προβλέπεται από το άρθρο 34 του Π.Δ.609/85.

Η εργασία αυτή θα εκτελεστεί σύμφωνα με τις υποδείξεις του επιβλέποντα μηχανικού ώστε να είναι άρτια και ακριβής.

Τα παραπάνω στοιχεία θα προσκομίζονται για έλεγχο στον επιβλέποντα για τη δακτυλογράφηση τους ή την φωτοαντιγράφησή τους.

Σε κάθε περίπτωση στις υποχρεώσεις του αναδόχου περιλαμβάνονται τα αναφερόμενα με το «Μητρώο Έργου» σύμφωνα με την απόφαση του Υπουργού Υποδομών & Μεταφορών υπ'αριθμ. ΔΝΣγ/οικ.38108/ΦΝ 466, Φ.Ε.Κ. 1956Β'/2017.

Άρθρο 7 (Χρόνος εγγύησης)

Ο χρόνος εγγύησης κατά τον οποίο ο ανάδοχος φέρει τον κίνδυνο του έργου και υποχρεούται στη συντήρησή του, σύμφωνα με το άρθρο 157, το άρθρο 171 και το άρθρο 172 του Ν. 4412/16, ορίζεται σε **(15) δεκαπέντε** μήνες. Ο χρόνος εγγύησης αρχίζει από την βεβαιωμένη περάτωση των εργασιών αν μέσα σε δύο μήνες από αυτήν υποβληθεί από τον ανάδοχο η τελική επιμέτρηση άλλως από την ημερομηνία που υποβλήθηκε ή με οποιοδήποτε άλλο τρόπο συντάχθηκε η τελική επιμέτρηση.

Άρθρο 8 (Προληπτικά μέτρα ασφαλείας - ευθύνες αναδόχου)

Ο ανάδοχος υποχρεούται να φροντίζει για την τήρηση της τάξης και της καθαριότητας στο εργοτάξιο του, για την έκδοση τυχόν απαιτούμενων αστυνομικών αδειών, ως και για τη συμμόρφωση του προς τις εκάστοτε αστυνομικές διατάξεις, τους εργατικούς νόμους, τις συλλογικές συμβάσεις, τις κοινωνικές ασφαλίσεις κ.λπ.

Ο ανάδοχος πρέπει να παίρνει όλα τα απαιτούμενα μέτρα προφύλαξης των υλικών που χρησιμοποιούνται, των μηχανημάτων των μεταφορικών μέσων, της ασφάλειας του εν γένει εργατοτεχνικού προσωπικού, των επιβλεπόντων και παντός τρίτου και μάλιστα σύμφωνα με τις οδηγίες της επιβλέπουσας υπηρεσίας, τους ισχύοντες νόμους και διατάξεις μονομερώς κατά ευθύνη για οποιοδήποτε από την μη καλή εφαρμογή τους. Εργασίες εκσκαφών κ.λπ. λόγω της παρουσίας δικτύων Ο.Κ.Ω. και ιδιωτικής ωφέλειας και άλλων εμποδίων πρέπει, να εκτελεστούν μετά προσοχής με τα χέρια, αποκλεισμένης για την περίπτωση αυτή της χρήσης μηχανικών μέσων. Κατά την εκτέλεση των έργων θα ληφθούν από τον εργολάβο όλα τα αναγκαία μέτρα (τοποθέτηση εμποδίων, προειδοποιητικών πινακίδων, φανών την νύκτα κ.λπ.) για αποφυγή ατυχήματος στους εργαζόμενους ή διαβάτες και οποιαδήποτε βλάβη στις εγκαταστάσεις κοινής ωφελείας, υπονόμους ως και τις παρακείμενες οικοδομές.

Οποιαδήποτε τέτοια ζημιά θα βαρύνει αποκλειστικά τον εργολάβο, η δε επανόρθωση θα γίνει σε βάρος και για λογαριασμό του. Κάθε εργασία για αποκάλυψη των αγωγών κοινής ή ιδιωτικής ωφελείας ανεξάρτητα δυσχερειών θα πληρωθεί με την τιμή του άρθρου των χωματουργικών δηλ. των γενικών εκσκαφών. Κατά συνέπεια σε περίπτωση παράβασης ή ατυχήματος ο ανάδοχος μόνος υπεύθυνος αστικά και ποινικά και μάλιστα για ζημιές και ατυχήματα είτε στο προσωπικό του (εργάτες, υπαλλήλους κ.λπ.) είτε στις κατασκευές, είτε στον εργοδότη, είτε σε τρίτους λόγω παράβασης ή παράλειψης κατά την εφαρμογή των αναφερομένων στην παρούσα. Άρα ο ανάδοχος είναι αποκλειστικά υπόχρεος για την τυχόν καταβολή αποζημίωσης και έχει κάθε άλλη αστική ή ποινική ευθύνη από όπου κι αν προκύπτει από την εκτέλεση του έργου ακόμη και αν αυτό δεν οφείλεται στην υπαιτιότητα ή παράλειψή του αλλά σε τυχαίο γεγονός.

Η επίδοση της προσφοράς του ανάδοχου προϋποθέτει ότι έλαβε υπόψη του κατά τη σύνταξη της, τις γενικές και τοπικές συνθήκες του έργου, δηλαδή τη θέση του έργου και των τμημάτων του, τις απαιτούμενες με κάθε μέσον μεταφορές, τη διάθεση, διαχείριση και αποθήκευση των υλικών, την κατάσταση των οδών, την ανάγκη κατασκευής οδού προσπελάσεως, την ευχέρεια εξεύρεσης χειρών, νερού, ηλεκτρικού ρεύματος, τις καιρικές συνθήκες και κάθε άλλη τοπική, ειδική και γενική συνθήκη, τα ζητήματα που μπορεί να προκύψουν και τα οποία μπορεί καθ' οιονδήποτε τρόπο να επηρεάσουν το κόστος των έργων και ότι τα έργα θα εκτελεστούν κατά τη Σύμβαση και τη Μελέτη προς τις οποίες υποχρεούται να συμμορφωθεί ο Ανάδοχος. Επίσης ο Ανάδοχος υποχρεούται αζημίως για το έργο στην σύνταξη οποίων πρόσθετων σχεδίων της μελέτης εφαρμογής απαιτηθούν κατά την εκτέλεση του έργου.

Πιο αναλυτικά, αναφέρονται:

1. Ο ανάδοχος έχει την υποχρέωση για την τήρηση των διατάξεων της εργατικής νομοθεσίας, των διατάξεων και κανονισμών για την πρόληψη ατυχημάτων στο προσωπικό του, ή στο προσωπικό του φορέα του έργου, ή σε οποιονδήποτε τρίτο, ώστε να εξαλείφονται ή να ελαχιστοποιούνται οι κίνδυνοι ατυχημάτων ή επαγγελματικών ασθενειών κατά την φάση κατασκευής του έργου : Π.Δ. 305/96 (αρ. 7-9), Ν.4412/16, Ν. 3850/10.

2. Στα πλαίσια της ευθύνης του, ο ανάδοχος υποχρεούται :

α. Να εκπονεί κάθε σχετική μελέτη (στατική ικριωμάτων, μελέτη προσωρινής σήμανσης έργων κ.λπ.) και να λαμβάνει όλα τα σχετικά μέτρα Ν.4412/16 (άρθ. 138).

β. Να λαμβάνει μέτρα προστασίας σύμφωνα με την ισχύουσα νομοθεσία στο Σχέδιο Ασφάλειας και Υγείας (ΣΑΥ), όπως αυτό ρυθμίζεται με τις αποφάσεις του τ. ΥΠΕΧΩΔΕ: ΔΙΠΑΔ/οικ.177/02-03-2001 (Φ.Ε.Κ.266Β'), ΔΕΕΠΠ/85/14-05-2001(Φ.Ε.Κ.686Β') και ΔΙΠΑΔ/οικ889/27-11-2002 (Φ.Ε.Κ.16Β'), στο χρονοδιάγραμμα των εργασιών, καθώς και τις ενδεχόμενες τροποποιήσεις ή

άλλες αναγκαίες αναπροσαρμογές των μελετών κατά τη φάση της μελέτης και της κατασκευής του έργου : Ν.4412/16.

γ. Να επιβλέπει ανελλιπώς την ορθή εφαρμογή των μέτρων ασφάλειας και υγείας των εργαζομένων, να τους ενημερώνει / εκπαιδεύει για την αναγκαιότητα της τήρησης των μέτρων αυτών κατά την εργασία, να ζητά τη γνώμη τους και να διευκολύνει τη συμμετοχή τους σε ζητήματα ασφάλειας και υγείας : Π.Δ. 1073/81 (αρ. 111), Π.Δ. 305/96 (αρ.10,11), Ν.3850/10 (αρ. 42-49).

Για την σωστή εφαρμογή της παρ. γ στους αλλοδαπούς εργαζόμενους, είναι αυτονόητο ότι η γνώση από αυτούς της ελληνικής γλώσσας κρίνεται απαραίτητη ώστε να μπορούν να κατανοούν την αναγκαιότητα και τον τρόπο εφαρμογής των μέτρων ασφάλειας και υγείας (εκτός ειδικών περιπτώσεων όπου τμήμα ή όλο το έργο έχει αναλάβει να κατασκευάσει ξένη εξειδικευμένη εταιρεία).

3. Ο ανάδοχος πρέπει να λαμβάνει όλα τα απαιτούμενα μέτρα ασφάλειας και υγείας κατά την εκτέλεση όλων των εργασιών στο εργοτάξιο και πιο αναλυτικά :

α. Προετοιμασία εργοταξίου - Μέτρα Ατομικής Προστασίας (ΜΑΠ).

β. Εργοταξιακή σήμανση - σηματοδότηση, συστήματα ασφαλείας, φόρτωση - εκφόρτωση - εναπόθεση υλικών, θόρυβος, φυσικοί, χημικοί παράγοντες κ.λπ.

γ. Μηχανήματα έργων / Εξοπλισμοί εργασίας - αποδεικτικά στοιχεία αυτών.

4. Ο Ανάδοχος πρέπει:

- Για κάθε διακοπή της κυκλοφορίας, ή και για κάθε εκτροπή της κυκλοφορίας η οποία είναι απαραίτητη για την εκτέλεση του έργου, πρέπει προηγούμενα να λαμβάνεται η σχετική άδεια από τα αρμόδια τμήματα της Αστυνομίας και Τροχαίας Κινήσεως. καθώς και με τους ΟΑΣΑ και ΕΘΕΛ για πιθανή εκτροπή των δρομολογίων τους. Να τοποθετεί πινακίδες που θα καθοδηγούν την κυκλοφορία, νυκτερινά φωτεινά σήματα κ.λπ. Θα πρέπει καθ'όλη τη διάρκεια εκτέλεσης εργασιών να τηρούνται οι προδιαγραφές σήμανσης εκτέλεσης οδικών έργων (υπ'αρ.ΔΙΠΑΠ/οικ 502/1-7-2003 Απόφαση του Υπουργού ΠΕΧΩΔΕ, ΦΕΚ 946/9-7-2003, Τεύχος Β') προκειμένου να εξασφαλισθεί η ασφαλής διέλευση των οχημάτων που διέρχονται παραπλεύρως των εργοστασιακών ζωνών αλλά και των εργαζόμενων στις ζώνες οδικών έργων.
- Να κάνει περιφράξη στις θέσεις που είναι επικίνδυνες για την κυκλοφορία οχημάτων και πεζών και να τις επισημαίνει τοποθετώντας πινακίδες, νυκτερινά σήματα κλπ. Να εξασφαλίσει ασφαλή περάσματα, όπου υπάρχουν ακάλυπτοι τάφροι και σε επίκαιρα σημεία για τους διαβάτες με δική του ευθύνη και μετά από υπόδειξη του Επιβλέποντα.
- Εάν κατά την εκτέλεση του έργου και σε περίπτωση ανάγκης εκπόνησης οποιασδήποτε μελέτης, ο ανάδοχος υποχρεούται να τη συντάξει άνευ ιδιαιτέρας αμοιβής και η αμοιβή συμπεριλαμβάνεται ανοιγμένη στις τιμές του τιμολογίου.
- Να μεριμνά ώστε όχι μόνο να μην σταθμεύουν οχήματα κ.λπ. στο χώρο του έργου, αλλά και για την απομάκρυνση τυχόν σταθμευόντων οχημάτων κ.λπ. σε συνεργασία με τις αρμόδιες αρχές.

5. Παρατίθενται τα νομοθετήματα που περιέχουν πρόσθετα απαιτούμενα μέτρα ασφάλειας και υγείας στο εργοτάξιο, τα οποία τηρούνται κατά περίπτωση, ανάλογα με το είδος των εργασιών του εκτελούμενου έργου.

ΚΑΤΑΛΟΓΟΣ ΝΟΜΟΘΕΤΗΜΑΤΩΝ ΚΑΙ ΚΑΝΟΝΙΣΤΙΚΩΝ ΔΙΑΤΑΞΕΩΝ: "ΑΠΑΙΤΟΥΜΕΝΑ ΜΕΤΡΑ ΑΣΦΑΛΕΙΑΣ ΚΑΙ ΥΓΕΙΑΣ ΣΤΟ ΕΡΓΟΤΑΞΙΟ"

A. ΝΟΜΟΙ

N.495/76 (ΦΕΚ-337/A/76)

N.1396/83 (ΦΕΚ-126/A/83)

N.1430/84 (ΦΕΚ-49/A/84)

N.2168/93 (ΦΕΚ-147/A/93)

N.2696/99 (ΦΕΚ-57/A/99)

N.3542/07 (ΦΕΚ-50/A/07)

N.4412/16 (ΦΕΚ-147/A/16)

N.3850/10 (ΦΕΚ-84/A/10)

N.4030/12 (ΦΕΚ-249/A/12)

Β. ΠΡΟΕΔΡΙΚΑ ΔΙΑΤΑΓΜΑΤΑ

Π.Δ. 413/77 (ΦΕΚ-128/A/77)

Π.Δ. 95/78 (ΦΕΚ-20/A/78)

Π.Δ. 216/78 (ΦΕΚ-47/A/78)

Π.Δ. 778/80 (ΦΕΚ-193/A/80)

Π.Δ. 1073/81 (ΦΕΚ-260/A/81)

Π.Δ. 225/89 (ΦΕΚ-106/A/89)

Π.Δ. 31/90 (ΦΕΚ-31/A/90)

Π.Δ. 70/90 (ΦΕΚ-31/A/90)

Π.Δ. 85/91 (ΦΕΚ-38/A/91)

Π.Δ. 499/91 (ΦΕΚ-180/A/91)

Π.Δ. 395/94 (ΦΕΚ-220/A/94)

Π.Δ. 396/94 (ΦΕΚ-220/A/94)

Π.Δ. 97/94 (ΦΕΚ-221/A/94)

Π.Δ. 105/95 (ΦΕΚ-67/A/95)

Π.Δ. 455/95 (ΦΕΚ-268/A/95)

Π.Δ. 305/96 (ΦΕΚ-212/A/96)

Π.Δ. 89/99 (ΦΕΚ-94/A/99)

Π.Δ. 304/00 (ΦΕΚ-241/A/00)

Π.Δ. 155/04 (ΦΕΚ-121/A/04)

Π.Δ. 176/05 (ΦΕΚ-227/A/05)

Π.Δ. 149/06 (ΦΕΚ-159/A/06)

Π.Δ. 2/06 (ΦΕΚ-268/A/06)

Π.Δ. 212/06 (ΦΕΚ-212/A/06)

Π.Δ. 82/10 (ΦΕΚ-145/A/10)

Π.Δ. 57/10 (ΦΕΚ-97/A/10)

Γ. ΥΠΟΥΡΓΙΚΕΣ ΑΠΟΦΑΣΕΙΣ

Αποφ-130646/84 (ΦΕΚ-154/B/84)

Αποφ-3329/89 (ΦΕΚ-132/B/89)

Αποφ-8243/1113/91 (ΦΕΚ-138/B/91)

Αποφ-B/4373/1205/93 (ΦΕΚ-187/B/93)

Αποφ-16440/Φ.10.4/445/93 (ΦΕΚ-765/B/93)

Αποφ-8881/94 (ΦΕΚ-450/B/94)

Αποφ-31245/93 (ΦΕΚ-451/B/93)

Αποφ-3009/2/21-γ/94 (ΦΕΚ-301/B/94)

Αποφ-2254/230/Φ.6.9/94 (ΦΕΚ-73/B/94)

Αποφ-3131.1/20/95/95 (ΦΕΚ-978/B/95)

Αποφ-Φ.6.9/13370/1560/95 (ΦΕΚ-677/B/95)

Αποφ-Φ6.9/25068/1183/96 (ΦΕΚ-1035/B/96)

Αποφ-B/5261/190/97 (ΦΕΚ-113/B/97)

Αποφ-16289/330/99 (ΦΕΚ-987/B/99)

Αποφ-15085/593/03 (ΦΕΚ-1186/B/03)

Αποφ-Δ13ε/4800/03 (ΦΕΚ-708/B/03)

Αποφ-6952/11 (ΦΕΚ-420/B/11)

Αποφ-3046/304/89 (ΦΕΚ-59/Δ/89)

Αποφ-Φ.28/18787/1032/00 (ΦΕΚ-1035/B/00)

Αποφ-433/00 (ΦΕΚ-1176/Β/00)
 Αποφ-ΔΕΕΠΠ/85/01 (ΦΕΚ-686/Β/01)
 Αποφ-ΔΙΠΑΔ/177/01 (ΦΕΚ-266/Β/01)
 Αποφ-ΔΙΠΑΔ/889/02 (ΦΕΚ-16/Β/03)
 Αποφ-ΔΜΕΟ/Ο/613/11 (ΦΕΚ-905/Β/11)
 Αποφ-21017/84/09 (ΦΕΚ-1287/Β/09)
 Πυρ_Δξις-7/96 , (ΦΕΚ-155/Β/96)
 Αποφ-7568/Φ.700.1/96 (ΦΕΚ-155/Β/96)

Δ. ΕΓΚΥΚΛΙΟΙ

Εγκ-27/03 Εγκ-ΔΕΕΠ/Π/208/27/12-9-03
 Εγκ-6/08 Εγκ-ΔΙΠΑΠ/215/6/31-3
 Εγκύκλιος ΣΕΠΕ Εγκ-10201/12

Άρθρο 9 (Ωρες εργασίας)

Λόγω του εξαιρετικά επείγοντος ορισμένων ειδικών εργασιών και για την ταχύτερη περάτωση τους για πρόληψη ατυχημάτων ή για πρόληψη ζημιών στο έργο λόγω επικειμένων δυσμενών καιρικών συνθηκών, ο εργολάβος υποχρεούται να εργασθεί υπερωριακά κατά τις Κυριακές και Εορτές εφ' όσον διαταχθεί για αυτό με έγγραφο από την υπηρεσία, μετά από σχετική άδεια των αρμοδίων αρχών. Καμία αξίωση του εργολάβου για πρόσθετη αποζημίωση θα γίνει δεκτή για το λόγο αυτό.

Άρθρο 10 (Διευκόλυνση της κυκλοφορίας - πινακίδες)

Ο Εργολάβος πρέπει να έχει υπόψη του, ότι για κάθε καθολική διακοπή της κυκλοφορίας των κατασκευαζόμενων από αυτόν οδών απαραίτητα θα συνεννοείται προηγουμένως με την υπηρεσία και το αρμόδιο τμήμα της τροχαίας κινήσεως. Ο εργολάβος υποχρεούται με δικές του δαπάνες να τοποθετήσει πινακίδες καθοδήγησης της κυκλοφορίας των οχημάτων καθώς και νυκτερινά φωτεινά σήματα κ.λπ. Επίσης με δαπάνες του οφείλει να περιφράξει κάθε επικίνδυνη για την κυκλοφορία οχημάτων και πεζών θέση και να την επισημάνει με την τοποθέτηση πινακίδων νυκτερινών σημάτων κ.λπ. Επίσης ο εργολάβος με δαπάνη δική του οφείλει να τοποθετήσει σε όλα τα επί μέρους έργα που εκτελεί και στις πιο εμφανείς θέσεις ξύλινα εμπόδια, που να αναγράφουν τον τίτλο της δημοτικής αρχής που εκτελεί τα έργα, το ονοματεπώνυμο και τον αριθμό τηλεφώνου του εργολάβου. Επίσης θα πρέπει να εξασφαλίζει ασφαλείς διαβάσεις των ακάλυπτων τάφρων σε επίκαιρα επιλεγμένα σημεία καθ' υπόδειξη του επιβλέποντα Μηχανικού.

Ο Ανάδοχος έχει την υποχρέωση (χωρίς ιδιαίτερη αποζημίωσή του), να τοποθετήσει πριν από την έναρξη εκτέλεσης των εργασιών, μία (1) πληροφοριακή πινακίδα με τα στοιχεία του τίτλου του έργου, της Υπηρεσίας επίβλεψής του, του Αναδόχου του, του Προϋπολογισμού του και της πηγής χρηματοδότησής του (σύμφωνα με τις οδηγίες της Διευθύνουσας Υπηρεσίας).

Άρθρο 11 (Προσωπικό)

Το προσωπικό που θα χρησιμοποιηθεί για την εκτέλεση του έργου γενικά, πρέπει να είναι ειδικευμένο και πεπειραμένο για το είδος εργασίας. Η επίβλεψη έχει το δικαίωμα να ζητήσει την άμεση απομάκρυνση κάθε εργάτη, τεχνίτη κ.λπ. εφ' όσον κατά την κρίση της, αυτός δεν κατέχει τα απαιτούμενα κατά την επιστήμη και την πείρα προσόντα, για κανονική εκτέλεση των εργασιών που ανέλαβε ή είναι απειθή, προκλητικός, φίλερις, κ.λπ. Ο έλεγχος που ασκείται από τον εργοδότη στο προσωπικό του αναδόχου, σκοπό έχει τη διασφάλιση της τελείας και με ομαλό τρόπο αποπεράτωση των τεχνικών κατασκευών και σε καμία περίπτωση δεν θα ερμηνευθεί ότι καθιστά συμμέτοχο του εργοδότη στις οποιαδήποτε παραβάσεις του προσωπικού και τις εν γένει κακές συνέπειες λόγω ακαταλληλότητάς του.

Άρθρο 12 (Ποιότητα και τρόπος Εκτέλεσης Εργασιών – Διασφάλιση Ποιότητας Έργου)

1. Όλες οι εργασίες θα εκτελεστούν σύμφωνα με τους κανόνες της τέχνης, τις μελέτες του έργου, τα περιγραφόμενα στη Σύμβαση και τις υποδείξεις της επίβλεψης από ειδικευμένο προσωπικό κατά τρόπο άμεμπτο από τεχνική άποψη και σύμφωνα με τις σχετικές διατάξεις του άρθρου 138 του Ν. 4412/16, τους όρους σύμβασης γενικά και τις εντολές του αρμόδιου οργάνου της επίβλεψης του έργου.

2. Για ελαττώματα – βλάβες που διαπιστώνονται κατά την διάρκεια των εργασιών και μέχρι της οριστικής παραλαβής του έργου, εφαρμόζονται οι διατάξεις των άρθρων 157,158,159 του Ν. 4412/16 και του άρθρου 135 του Ν.4070/2012.

3. Για τα έργα των οποίων ο προϋπολογισμός υπερβαίνει το ανώτατο όριο κατά το οποίο γίνονται δεκτές εργοληπτικές επιχειρήσεις δεύτερης τάξης, ο ανάδοχος θα πρέπει να υποβάλλει σε δύο (2) αντίτυπα στην Δ/νουςα Υπηρεσία το Πρόγραμμα Διασφάλισης Ποιότητας Έργου (Π.Δ.Π.Ε.). Η σύνταξη του Π.Δ.Π.Ε. θα γίνει σύμφωνα με την ΔΕΕΠ ΟΙΚ 502/13-10-2000 (Φ.Ε.Κ.1265/Β/18-10-2000), ΔΙΠΑΔ/ΟΙΚ/611/24-07-01 (Φ.Ε.Κ. 1013Β/02-08-01) και ΔΙΠΑΔ/ΟΙΚ/501/01-07-003 (Φ.Ε.Κ. 928Β) αποφάσεις του Υφυπουργού ΠΕΧΩΔΕ και την σχετική ΓΔΠΔΕ 82/03-05-2001 εγκύκλιο του ΥΠΕΧΩΔΕ. Το Π.Δ.Π.Ε. πρέπει να υποβληθεί για έγκριση μέσα σε τριάντα (30) ημερολογιακές ημέρες από την υπογραφή της σύμβασης. Η Δ/νουςα Υπηρεσία εντός δέκα (10) εργάσιμων ημερών θα πρέπει να επιστρέψει ένα αντίτυπο στον ανάδοχο με τις τυχόν παρατηρήσεις της.

Ο ανάδοχος θα είναι αποκλειστικά υπεύθυνος για τη διασφάλιση της ποιότητας του έργου με την εφαρμογή των διαδικασιών "Ελέγχου Ποιότητας", που θα εξασφαλίζουν ότι όλα τα μέρη του έργου θα συμφωνούν πλήρως με τις απαιτήσεις των συμβατικών τευχών.

Αυτές οι διαδικασίες θα περιλαμβάνουν την επιθεώρηση, τη δειγματοληψία και τη δοκιμή των υλικών, του εξοπλισμού, των μεθόδων κατασκευής, της ποιότητας των εργασιών, των εγκαταστάσεων και των συστημάτων μέτρησης, έτσι ώστε η ποιότητα της κατασκευής να ελέγχεται συστηματικά (και συνεχώς) και να επιβεβαιώνεται ότι τηρεί όλους τους όρους των αντίστοιχων τεχνικών προδιαγραφών.

Ο έλεγχος της ποιότητας θα γίνεται με ευθύνη και δαπάνες του αναδόχου, έπειτα από συνεννόηση και έγκριση της Διευθύνουσας Υπηρεσίας, και σύμφωνα με τις διατάξεις των άρθρων 158 του Ν.4412/16 και 135 του Ν.4070/2012.

Άρθρο 13 (Υλικά - έλεγχος ποιότητας - Ισχύουσες τεχνικές προδιαγραφές)

Για όλες τις εργασίες οι οποίες θα εκτελεσθούν με την παρούσα σύμβαση, ισχύουν οι Ελληνικές Τεχνικές Προδιαγραφές (Ε.ΤΕ.Π.) που εγκρίθηκαν με την με αρ. ΔΙΠΑΔ/ΟΙΚ/273/17-07-2012 (Φ.Ε.Κ. 2221Β/30-07-2012) Απόφαση του Αναπληρωτή Υπουργού Ανάπτυξης Ανταγωνιστικότητας, Υποδομών, Μεταφορών & Δικτύων καθώς και όσες εκ των Π.Τ.Π. αναφέρονται στα οικεία άρθρα του εγκεκριμένου Τιμολογίου και δεν περιλαμβάνονται στις Ελληνικές Τεχνικές Προδιαγραφές (Ε.ΤΕ.Π.). Τα παραγόμενα υλικά θα ελέγχονται με ευθύνη και δαπάνη του αναδόχου συνεχώς σε όλα τα στάδια της παραγωγής ώστε να είναι σύμφωνα με τους όρους των οικείων Ε.ΤΕ.Π. και Π.Τ.Π.

Η εξέταση των υλικών θα γίνεται στο αρμόδιο Εργαστήριο του ΥΠΟΜΕΔΙ ή σε ιδιωτικό εργαστήριο που έχει τις σχετικές εγκρίσεις για την διενέργεια της εξετάσεως των υλικών. Εάν όλα τα υλικά γενικά (για εργασίες Τεχν. Έργων, σκυροδεμάτων, οδοστρώσας και ασφαλτικών) δεν πληρούν τους όρους των οικείων προδιαγραφών θα απορρίπτονται και θα συντάσσεται ειδική διαταγή σύμφωνα με το αρ. 159 του Ν. 4412/16.

Οι διάφορες εργαστηριακές εξετάσεις και οι έλεγχοι είναι απαραίτητα στοιχεία για την εκτέλεση του έργου και τις πληρωμές του αναδόχου, θα τεθούν δε υπόψη της Επιτροπής Παραλαβής.

Ο ανάδοχος είναι αποκλειστικά υπεύθυνος για την ποιότητα όλων των υλικών που θα χρησιμοποιηθούν στο έργο, και αποτελεί συμβατική του υποχρέωση η διαλογή του υλικού και η απομάκρυνση του ακατάλληλου.

Η Υπηρεσία έχει το δικαίωμα να παίρνει μαζί με τον ανάδοχο, αντιπροσωπευτικά δείγματα από τα υλικά, να τα εξετάζει και μετά να δίνει γραπτή εντολή να χρησιμοποιηθούν.

Η συχνότητα των δειγματοληψιών εκτός από τις προδιαγραφόμενες, είναι στην κρίση της επιβλέψεως, η οποία μπορεί να απορρίπτει κάθε υλικό ακατάλληλο σε ποιότητα.

Οι απαιτούμενες δαπάνες για λήψη δοκιμών, απασχόληση προσωπικού, μεταφορικών μέσων και αποζημίωση του εργαστηρίου για τα πιστοποιητικά που θα εκδώσει θα βαρύνουν τον Ανάδοχο.

Για κατασκευή επιχωμάτων θα χρησιμοποιηθούν κατάλληλα δάνεια υλικά αμμοχαλικώδους σύστασης και οι χωματοληψίες γενικά θα γίνονται κατά την Π.Τ.Π. ΧΙ.

Για να καθορίζεται η ακριβής αναλογία της καθαρής ασφάλτου, ο ανάδοχος είναι υποχρεωμένος πριν αρχίσει τις ασφατικές εργασίες να στείλει δείγματα στο Εργαστήριο.

Άρθρο 14 (Σχέδια)

Ο ανάδοχος υποχρεώνεται να ζητήσει έγκαιρα και πριν από κάθε εφαρμογή έγγραφες οδηγίες από την Τεχνική Υπηρεσία αν διαπιστώσει ότι τα σχέδια που παρέλαβε δεν συμφωνούν μεταξύ τους. Διαφορετικά υποχρεώνεται οποτεδήποτε και με οποιοδήποτε τρόπο να εφαρμόσει την απόφαση της Υπηρεσίας με δικά του μέσα και δική του δαπάνη. Επίσης ο ανάδοχος υποχρεώνεται να πάρει κάθε μέτρο την άρτια εκτέλεση και εμφάνιση των ποικίλων ειδών κατασκευής του έργου, σύμφωνα με το σχέδιο κατασκευής, τις τεχνικές προδιαγραφές την Ε.Σ.Υ. και τις οδηγίες της επιβλέπουσας υπηρεσίας.

Άρθρο 15 (Κανονισμός τιμών μονάδος νέων εργασιών)

Σε περίπτωση που θα παρουσιαστεί ανάγκη κανονισμού τιμών νέων εργασιών αυτές θα γίνουν σύμφωνα με το άρθρο 156 του Ν.4412/16 και τα ισχύοντα αναλυτικά τιμολόγια των διαφόρων κατηγοριών δημοσίων έργων του ΥΠΟΜΕΔΙ για τα είδη των εργασιών που υπάγονται στις αντίστοιχες κατηγορίες έργων .

Άρθρο 16 (Αναθεώρηση τιμών)

Για την αναθεώρηση της συμβατικής αξίας εκτέλεσης του έργου έχει εφαρμογή το άρθρο 153 του Ν. 4412/16.

Άρθρο 17 (Προκαταβολές)

Όταν προβλέπεται στη σύμβαση έντοκη προκαταβολή αυτή καταβάλλεται στον ανάδοχο σύμφωνα με τα οριζόμενα στο άρθρο 150 του Ν.4412/16, το άρθρο 25 παρ. 10 του Ν.3614/2007, το άρθρο 4 του Ν.4156/13 & το άρθρο 242 παρ.3 του Ν.4072/12 κ.λπ. (όπως τροποποιήθηκαν και ισχύουν σήμερα).

Άρθρο 18 (Γενικοί όροι)

1) Όλες οι εργασίες θα γίνουν σύμφωνα με τους κανόνες της τέχνης και από ειδικευμένο τεχνικό προσωπικό.

2) Ο αντιπρόσωπος του αναδόχου, πρέπει να είναι διπλωματούχος μηχανικός ή πτυχιούχος υπομηχανικός ή πτυχιούχος ισότιμης σχολής ΤΕΙ ειδικά εξουσιοδοτημένος για να ασκεί τη διεύθυνση των έργων από την πλευρά του αναδόχου, σύμφωνα τα άρθρα 139 & 143 του Ν. 4412/16.

3) Ο ανάδοχος του έργου είναι υποχρεωμένος να διαθέσει το επιστημονικό προσωπικό που είναι απαραίτητο για την κατασκευή του έργου, εφόσον του ζητηθεί από την επιβλέπουσα υπηρεσία.

4) Πριν από την έναρξη των εργασιών ο ανάδοχος είναι υποχρεωμένος να μεριμνήσει για την έκδοση οποιαδήποτε άδειας που είναι απαραίτητη σύμφωνα με τους νόμους. Ο ανάδοχος είναι ουσιαστικά και αποκλειστικά υπεύθυνος για κάθε παράβαση των διατάξεων που ισχύουν για την εκτέλεση των εργασιών. Επίσης ο Ανάδοχος υποχρεούται αζημίως στην σύνταξη οποιασδήποτε συμπληρωματικής μελέτης κριθεί απαραίτητη, ως αναπόσπαστο στοιχείο οιασδήποτε αδειάς απαιτηθεί, κατά την εκτέλεση του έργου.

5) Πρέπει επίσης να μεριμνήσει για την τήρηση στο εργοτάξιο του όλων των στοιχείων που απαιτούνται από το νόμο για την απρόσκοπτη και ομαλή εκτέλεση των έργων καθώς και για την εφαρμογή των μέτρων ασφαλείας και υγιεινής που επιβάλλονται, καθ' όλη τη διάρκεια των εργασιών.

6) Ο ανάδοχος είναι υποχρεωμένος με δικές του δαπάνες και από τις υποδείξεις του έργου: α) να αναπαράγει τα συμβατικά τεύχη και σχέδια του έργου (μελέτες κ.λπ.) στα αναγκαία αντίτυπα.

7) να συντάξει τις τελικές επιμετρήσεις, τα σχέδια και τα πρωτόκολλα αφανών εργασιών, τους λογαριασμούς και τα δικαιολογητικά που τους συνοδεύουν μετά από έλεγχο και έγκρισή τους από την επιβλέπουσα υπηρεσία.

8) να διαθέτει μεταφορικό μέσο για τον έλεγχο των εργασιών που εκτελούνται και τις επιμετρήσεις. Αν ο ανάδοχος δυστροπήσει να συμμορφωθεί με αυτή την παράγραφο, ο κύριος του έργου μπορεί να προσλάβει ένα επιβατηγό αυτοκίνητο με τον οδηγό του σε βάρος και για λογαριασμό του αναδόχου.

Άρθρο 19 (Τρόπος επιμέτρησης εργασιών)

Ο τρόπος επιμέτρησης κάθε εργασίας είναι ο καθοριζόμενος στο οικείο άρθρο του τιμολογίου και του προϋπολογισμού της παρούσας μελέτης.

Άρθρο 20 (Κατασκευαστικά στοιχεία)

Ο ανάδοχος είναι υποχρεωμένος μέσα σε ένα μήνα από την περάτωση των εργασιών να υποβάλλει στην υπηρεσία πλήρη κατασκευαστικά σχέδια των έργων και σχέδια λεπτομερειών. Τα σχέδια θα είναι επί διαφανούς χάρτου με μελάνι σε κλίμακα 1:50 1:20 ή σύμφωνα με τις υποδείξεις της Διευθύνουσας Υπηρεσίας. Στην υπηρεσία θα υποβληθούν τα πρωτότυπα σχέδια(διαφανή) και δύο σειρές φωτοτυπίες υπογεγραμμένες από τον ανάδοχο του έργου και cd με τα ψηφιακά αρχεία. Για την εργασία αυτή δεν δικαιούται ο ανάδοχος οποιασδήποτε αποζημιώσεως. Η αποζημίωση για την εργασία αυτή θεωρείται ότι περιλαμβάνεται μέσα στις τιμές του τιμολογίου της μελέτης.

Άρθρο 21 (Γενικές αρχές πρόληψης του εργασιακού κινδύνου)

Σύμφωνα με το Φ.Ε.Κ. 266B'/14-03-01 & ΦΕΚ 16B/14-1-2003 σχετικά με τις γενικές αρχές πρόληψης του εργασιακού κινδύνου των δημοσίων έργων, ο ανάδοχος μελέτης οφείλει να επισημάνει έγκαιρα στον Κ.Ε τους κινδύνους οι οποίοι συνδέονται τόσο με τις βασικές παραδοχές του έργου, όσο και με τις τεχνικές απαιτήσεις της κατασκευής.

Ο ανάδοχος μελέτης θα πρέπει να λάβει υπόψη του κατά το σχεδιασμό του Τ.Ε., τις γενικές αρχές πρόληψης του εργασιακού κινδύνου που αναφέρονται στο άρ.7 του Π.Δ. 17/96, προσαρμοσμένες για τα τεχνικά έργα και συγκεκριμένα:

Την εξάλειψη κινδύνων.

Την αντιμετώπιση των κινδύνων στην πηγή τους.

Την εκτίμηση των κινδύνων που δεν μπορούν να αποφευχθούν και τα προτεινόμενα μέτρα πρόληψής τους.

Την περιγραφή της μεθόδου εργασίας και του τυχόν απαιτούμενου εξοπλισμού, όπου αυτό κρίνεται απαραίτητο λόγω υψηλής επικινδυνότητας κατά την κατασκευή, συντήρηση ή επισκευή του έργου.

Την αντικατάσταση επικινδύνων υλικών από λιγότερο επικίνδυνα.

Την προτεραιότητα στη λήψη μέτρων ομαδικής προστασίας σε σχέση με τα μέτρα ατομικής προστασίας.

Την προσαρμογή στις τεχνικές εξελίξεις.

Τις αρχιτεκτονικές, τεχνικές ή/και οργανωτικές επιλογές προκειμένου να προγραμματίζονται οι διάφορες εργασίες ή φάσεις εργασίας που διεξάγονται ταυτόχρονα ή διαχρονικά.

Την πρόβλεψη της διάρκειας εκτέλεσης των διαφόρων αυτών εργασιών ή φάσεων εργασίας.

Το σχεδιασμό ενός συστήματος διαχείρισης της πρόληψης του εργασιακού κινδύνου, στο οποίο θα αναφέρονται συγκεκριμένα οι ρόλοι και αρμοδιότητες των στελεχών διοίκησης του έργου, καθώς και των ειδικών θεσμών για την πρόληψη του επαγγελματικού κινδύνου (Τεχνικός Ασφάλειας, Συντονιστής και Υγείας των Εργαζομένων) που προβλέπονται από τη νομοθεσία. Επίσης θα περιλαμβάνονται οι βασικές διαδικασίες ασφάλειας και υγείας της εργασίας (π.χ. αναφορά εργατικών ατυχημάτων, έκτακτης ανάγκης, χρήση εκρηκτικών, κατάρτισης προσωπικού, ιατρικών εξετάσεων), καθώς και οδηγίες ασφαλούς εργασίας, όπου αυτό απαιτείται (π.χ. χρήση μέσων ατομικής προστασίας, εργασία σε ύψος κ.λπ.).

Σκοπός του συστήματος είναι να αποτελέσει τη βάση για το σχεδιασμό ενός ολοκληρωμένου συστήματος οργάνωσης και διαχείρισης της ασφάλειας από τον ανάδοχο κατασκευής.

Άρθρο 22 (Ορισμός και αντικείμενο συντονιστή ασφάλειας και υγείας της εργασίας)

Ο ανάδοχος του έργου είναι υποχρεωμένος να ορίσει, σύμφωνα με τις απαιτήσεις του Π.Δ.305/86, Συντονιστή θεμάτων ΑΥΕ, ο οποίος και αναλαμβάνει την ευθύνη σύνταξης του Σχεδίου Ασφάλειας και Υγείας (Σ.Α.Υ.) και Φακέλου Ασφάλειας και Υγείας (Φ.Α.Υ.) κατά το στάδιο της μελέτης.

Τα ονόματα των συντονιστών θα πρέπει να ανακοινωθούν στον Κ.Ε εντός ενός μηνός από την ημερομηνία ανάθεσης της μελέτης.

Στους Συντονιστές αυτούς θα ανατεθεί η εκτέλεση των καθηκόντων που αναφέρονται στο αρ. 7-9 του Π.Δ. 305/96, Ν.4412/16 (αρ. 138, παρ. 7) & Ν.3850/10.

Άρθρο 23 (Περιεχόμενο Σ.Α.Υ., Φ.Α.Υ.)

Ο ανάδοχος οφείλει να υποβάλει με το πέρας των εργασιών, το Σχέδιο και το Φάκελο Ασφάλειας και Υγείας του έργου.

α) Ως ελάχιστες απαιτήσεις για το περιεχόμενο του ΣΑΥ ορίζονται οι εξής:

Πληροφορίες για υπάρχοντα δίκτυα υπηρεσιών κοινής ωφέλειας.

Πληροφορίες για κινδύνους που δεν μπορεί να αποφευχθούν.

Εναλλακτικές μεθόδους εργασίας για εργασίες που οι κίνδυνοι δεν μπορούν να αποφευχθούν.

Για τον εναπομείναντα εργασιακό κίνδυνο, θα πρέπει να αναφέρονται συγκεκριμένα μέτρα για την πρόληψή του.

Πληροφορίες για υλικά κατασκευής που μπορεί να προκαλέσουν κινδύνους για την υγεία των εργαζομένων.

Μελέτες για κατασκευές, διατάξεις και εξοπλισμούς που απαιτούνται για εργασίες υψηλού κινδύνου και προκύπτουν από τις μελέτες (ειδικοί τύποι ικριωμάτων, διατάξεις για πρόσδεση κατά την εργασία σε ύψος, μεγάλα ορύγματα ή επιχώματα κ.λπ.).

Διαδικασίες για το χειρισμό θεμάτων ασφάλειας και υγείας για μελέτες που γίνονται αφού έχει αρχίσει η κατασκευή του έργου.

β) Το Φ.Α.Υ. θα περιέχει μόνο τα βασικά στοιχεία του έργου, καθώς και οδηγίες και χρήσιμα στοιχεία θέματα ασφάλειας και υγείας, τα οποία ενδεχόμενα να πρέπει να λαμβάνονται υπόψη τόσο κατά τα επόμενα στάδια της μελέτης, όσο και κατά τη διάρκεια της ζωής του έργου, όπως εργασίες συντήρησης, μετατροπής, καθαρισμού, κλπ. Ενδεικτικά οι οδηγίες και τα στοιχεία αυτά αναφέρονται στον ασφαλή τρόπο εκτέλεσης των διαφόρων εργασιών συντήρησης, στην αποφυγή κινδύνων από τα διάφορα δίκτυα (ύδρευσης, ηλεκτροδότησης, αερίων, ατμού κ.λπ.), στην πυρασφάλεια κ.λπ.

γ) Επισημαίνεται ότι το Σ.Α.Υ. και το Φ.Α.Υ. αποτελούν τμήμα της Τεχνικής Μελέτης και υποβάλλονται για έγκριση στην αρμόδια υπηρεσία του ΚτΕ.

δ) Όταν υπάρχει ανάγκη έκδοσης οικοδομικής άδειας, τότε υποβάλλονται και στην πολεοδομία.

Άρθρο 24 (Ασφάλιση του έργου)

Ο ανάδοχος μέσα σε προθεσμία (15) ημερών από την υπογραφή της σύμβασης, και οπωσδήποτε πριν την έναρξη των εργασιών θα προσκομίσει σύμφωνα με το άρθρο 1 παρ. 11 του Ν 2229/94 ασφαλιστήριο συμβόλαιο κατά παντός κινδύνου (contractor's all risk) ασφαλιστική κάλυψη του έργου, που εκτελείται κάτω από αυτές τις ειδικές και γενικές συνθήκες, μιας ή περισσότερων ασφαλιστικών εταιρειών που μπορούν σύμφωνα με την Ελληνική νομοθεσία να ασφαλίζουν τέτοια έργα. Το ποσό του Ασφαλιστηρίου Συμβολαίου θα είναι ίσο με τον προϋπολογισμό του έργου και η διάρκειά του θα καλύπτει ολόκληρο τον χρόνο της υποχρεωτικής συντήρησης του έργου (15 μήνες). Ο ανάδοχος ευθύνεται ποινικά και αστικά για κάθε ατύχημα που οφείλεται στην μη λήψη των απαραίτητων μέτρων ασφαλείας.

ΟΙ ΜΕΛΕΤΗΤΕΣ

**ΕΓΚΡΙΘΗΚΕ
Ο ΠΡΟΙΣΤΑΜΕΝΟΣ
ΤΜΗΜΑΤΟΣ ΜΕΛΕΤΩΝ**

**ΘΕΩΡΗΘΗΚΕ
Ο ΔΙΕΥΘΥΝΤΗΣ**

ΓΕΩΡΓΑΡΑΣ ΝΙΚΟΛΑΟΣ
ΑΓΡ. & ΤΟΠΟΓΡΑΦΟΣ ΜΗΧ/ΚΟΣ Π.Ε.

ΓΚΑΜΙΛΗΣ ΝΙΚΟΛΑΟΣ
ΜΗΧΑΝΟΛΟΓΟΣ ΜΗΧ/ΚΟΣ Τ.Ε.

ΑΓΓΕΛΑΚΗΣ ΔΗΜΗΤΡΗΣ
ΠΟΛΙΤΙΚΟΣ ΜΗΧΑΝΙΚΟΣ Π.Ε.

ΖΩΓΡΑΦΙΔΗ ΑΓΓΕΛΙΚΗ
ΠΟΛΙΤΙΚΟΣ ΜΗΧ/ΚΟΣ Π.Ε.

----- ΕΞΩΦΥΛΛΟ ΣΑΥ -----

**ΕΛΛΗΝΙΚΗ ΔΗΜΟΚΡΑΤΙΑ
ΠΕΡΙΦΕΡΕΙΑ ΑΤΤΙΚΗΣ
ΔΗΜΟΣ ΚΕΡΑΤΣΙΝΙΟΥ-ΔΡΑΠΕΤΣΩΝΑΣ
ΔΙΕΥΘΥΝΣΗ ΤΕΧΝΙΚΩΝ ΥΠΗΡΕΣΙΩΝ
ΤΜΗΜΑ ΜΕΛΕΤΩΝ**

ΤΙΤΛΟΣ ΜΕΛΕΤΗΣ-ΕΡΓΟΥ :

**ΑΝΑΚΑΤΑΣΚΕΥΗ ΠΕΖΟΔΡΟΜΙΩΝ ΣΧΟΛΙΚΩΝ ΣΥΓΚΡΟΤΗΜΑΤΩΝ ΔΗΜΟΥ
ΚΕΡΑΤΣΙΝΙΟΥ – ΔΡΑΠΕΤΣΩΝΑΣ ΚΑΙ ΚΑΤΑΣΚΕΥΗ ΡΑΜΠΩΝ ΠΡΟΣΒΑΣΗΣ
ΑΜΕΑ, ΓΙΑ ΤΗΝ ΑΝΑΒΑΘΜΙΣΗ ΤΗΣ ΑΣΦΑΛΕΙΑΣ ΤΩΝ ΜΑΘΗΤΩΝ ΚΑΤΑ
ΤΗΝ ΠΡΟΣΕΛΕΥΣΗ ΚΑΙ ΑΠΟΧΩΡΗΣΗ ΤΟΥΣ ΣΕ ΚΑΙ ΑΠΟ ΑΥΤΑ.
(ΦΙΛΟΔΗΜΟΣ II)**

**ΣΧΕΔΙΟ ΑΣΦΑΛΕΙΑΣ ΚΑΙ ΥΓΕΙΑΣ
(ΣΑΥ)**

ΗΜΕΡΟΜΗΝΙΑ : 17-05-2018

ΟΙ ΜΕΛΕΤΗΤΕΣ ΕΡΓΟΥ

ΓΕΩΡΓΑΡΑΣ ΝΙΚΟΛΑΟΣ
ΑΓΡ. & ΤΟΠΟΓΡΑΦΟΣ ΜΗΧΑΝΙΚΟΣ Π.Ε.

ΖΩΓΡΑΦΙΔΗ ΑΓΓΕΛΙΚΗ
ΠΟΛΙΤΙΚΟΣ ΜΗΧΑΝΙΚΟΣ Π.Ε.

ΕΓΚΡΙΘΗΚΕ
Ο ΠΡΟΙΣΤΑΜΕΝΟΣ
ΤΜΗΜΑΤΟΣ ΜΕΛΕΤΩΝ

ΓΚΑΜΙΛΗΣ ΝΙΚΟΛΑΟΣ
ΜΗΧ/ΛΟΓΟΣ ΜΗΧ/ΚΟΣ Τ.Ε.

ΘΕΩΡΗΘΗΚ
Ο Δ/ΝΤΗΣ Τ.

ΑΓΓΕΛΑΚΗΣ ΔΗΜ
ΠΟΛΙΤΙΚΟΣ ΜΗΧ/Κ

ΠΕΡΙΕΧΟΜΕΝΑ

ΕΙΣΑΓΩΓΗ

1. ΓΕΝΙΚΑ ΣΤΟΙΧΕΙΑ ΤΟΥ ΕΡΓΟΥ
2. ΣΥΝΤΟΜΗ ΤΕΧΝΙΚΗ ΠΕΡΙΓΡΑΦΗ ΤΟΥ ΕΡΓΟΥ
3. ΟΡΓΑΝΩΣΗ ΕΡΓΟΤΑΞΙΟΥ
 - 3.1 ΥΠΑΡΧΟΝΤΑ ΔΙΚΤΥΑ ΟΚΩ
 - 3.2 ΠΕΡΙΦΡΑΞΗ – ΦΥΛΑΞΗ ΕΡΓΟΤΑΞΙΟΥ
 - 3.3 ΧΩΡΟΙ ΥΓΙΕΙΝΗΣ ΚΑΙ ΥΓΕΙΟΝΟΜΙΚΟΣ ΕΞΟΠΛΙΣΜΟΣ
 - 3.4 ΚΥΚΛΟΦΟΡΙΑ ΠΕΖΩΝ ΚΑΙ ΟΧΗΜΑΤΩΝ ΕΝΤΟΣ ΤΟΥ ΕΡΓΟΤΑΞΙΟΥ
4. ΑΝΑΛΥΣΗ ΕΡΓΑΣΙΩΝ ΣΕ ΦΑΣΕΙΣ
5. ΟΔΗΓΙΕΣ ΑΣΦΑΛΟΥΣ ΕΡΓΑΣΙΑΣ
6. ΓΕΝΙΚΟΙ ΚΑΝΟΝΕΣ ΑΣΦΑΛΕΙΑΣ ΕΡΓΟΤΑΞΙΟΥ
7. ΟΡΓΑΝΩΣΗ ΑΣΦΑΛΕΙΑΣ - ΑΡΜΟΔΙΟΤΗΤΕΣ
 - 7.1 ΣΥΝΤΟΝΙΣΜΟΣ ΑΝΑΔΟΧΟΥ – ΥΠΕΡΓΟΛΑΒΩΝ
 - 7.2 ΕΝΗΜΕΡΩΣΗ ΠΡΟΣΩΠΙΚΟΥ
 - 7.3 ΕΚΠΑΙΔΕΥΣΗ ΠΡΟΣΩΠΙΚΟΥ
 - 7.4 ΔΙΑΧΕΙΡΙΣΗ ΑΤΥΧΗΜΑΤΩΝ
 - 7.5 ΔΥΣΜΕΝΕΙΣ ΚΑΙΡΙΚΕΣ ΣΥΝΘΗΚΕΣ
 - 7.6 ΣΗΜΑΝΣΗ ΑΣΦΑΛΕΙΑΣ
 - 7.7 ΥΓΙΕΙΝΗ

ΠΑΡΑΡΤΗΜΑΤΑ

- ΠΑΡΑΡΤΗΜΑ 1: ΠΕΡΙΕΧΟΜΕΝΑ ΦΑΡΜΑΚΕΙΟΥ
 ΠΑΡΑΡΤΗΜΑ 2: ΧΡΟΝΟΔΙΑΓΡΑΜΜΑ ΕΚΤΕΛΕΣΗΣ ΕΡΓΟΥ
 ΠΑΡΑΡΤΗΜΑ 3: ΜΕΛΕΤΗ ΚΑΤΑΣΚΕΥΗΣ ΙΚΡΙΩΜΑΤΩΝ
 ΠΑΡΑΡΤΗΜΑ 4: ΕΝΔΕΙΚΤΙΚΗ ΝΟΜΟΘΕΣΙΑ ΓΙΑ ΘΕΜΑΤΑ ΑΣΦΑΛΕΙΑΣ
 ΠΑΡΑΡΤΗΜΑ 5: ΣΗΜΑΤΑ ΑΣΦΑΛΕΙΑΣ

ΕΙΣΑΓΩΓΗ

Το παρόν ΣΑΥ συντάχθηκε σύμφωνα με τις προβλέψεις του ΠΔ 305/1996 «Ελάχιστες προδιαγραφές για ασφάλεια και υγεία που πρέπει να εφαρμόζονται στα προσωρινά ή κινητά εργοτάξια σε συμμόρφωση με την οδηγία 92/57/ΕΟΚ.», ΦΕΚ 212^Α, 29/8/1996 και αποσκοπεί στην πρόληψη των κινδύνων κατά την κατασκευή του έργου.

Οι προβλέψεις του παρόντος ΣΑΥ στηρίζονται:

- Στην Ελληνική Νομοθεσία (Νομοθετήματα που αφορούν στην Υγιεινή και Ασφάλεια των εργαζομένων γενικά, αλλά και Νομοθετήματα που αφορούν στην Ασφάλεια για τα τεχνικά έργα και τις εργασίες που εκτελούνται σε αυτά).
- Σε προδιαγραφές εξοπλισμού που είναι απαραίτητος για την εκτέλεση του έργου.
- Σε προδιαγραφές υλικών που πρόκειται να ενσωματωθούν στο έργο.
- Στην καλή πρακτική, σύμφωνα με τους κανόνες των διεθνών προτύπων, της εμπειρίας και τέχνης.

Με βάση την ισχύουσα αναθεώρηση του ΣΑΥ κατά τη διάρκεια του έργου, ο Συντονιστής Ασφάλειας κατά την εκτέλεση του έργου πρέπει να ενημερώσει τους επικεφαλής των συνεργείων, ώστε οι τελευταίοι να μεριμνήσουν για την εφαρμογή των προβλέψεων του ΣΑΥ από τα συνεργεία

τους.

Σημειώνεται ότι η εφαρμογή της Ελληνικής Νομοθεσίας για την Ασφάλεια και Υγεία των εργαζομένων ελέγχεται από το αρμόδιο Κέντρο Πρόληψης Επαγγελματικού Κινδύνου.

ΠΡΟΣΟΧΗ: Το παρόν ΣΑΥ σε καμία περίπτωση δεν υποκαθιστά την Ελληνική Νομοθεσία.

ΠΟΛΙΤΙΚΗ ΑΣΦΑΛΕΙΑΣ

Πολιτική και δέσμευση της εταιρείας μας είναι η επίτευξη και διατήρηση ασφαλών συνθηκών εργασίας σε όλες τις δραστηριότητές της.

Για να υλοποιήσουμε την πολιτική μας προσπαθούμε να:

- αναγνωρίζουμε και προλαμβάνουμε όλους τους κινδύνους που προέρχονται από τις εργασίες στα πλαίσια των δραστηριοτήτων μας,
 - συνεργαζόμαστε με το προσωπικό μας για θέματα ασφάλειας,
 - παρέχουμε και διατηρούμε τον εξοπλισμό μας ασφαλή,
 - διασφαλίζουμε τον ασφαλή χειρισμό των υλικών,
 - ενημερώνουμε, εκπαιδεύουμε και επιβλέπουμε το προσωπικό μας,
 - διασφαλίζουμε ότι το προσωπικό μας είναι κατάλληλο για την εργασία που εκτελεί,
 - αναθεωρούμε τα αναποτελεσματικά μέτρα ασφάλειας
- ώστε να προλαμβάνουμε τα εργατικά ατυχήματα και ασθένειες και να διατηρούμε ασφαλείς συνθήκες εργασίας για το προσωπικό μας.

Η εταιρεία μας πιστεύει ότι και το προσωπικό που εργάζεται σε αυτή θα συμμετέχει στην υλοποίηση της πολιτικής της αναλαμβάνοντας με υπευθυνότητα το μερίδιο της ευθύνης που του αντιστοιχεί.

1. ΓΕΝΙΚΑ ΣΤΟΙΧΕΙΑ ΤΟΥ ΕΡΓΟΥ

ΕΙΔΟΣ ΕΡΓΟΥ ΚΑΙ ΧΡΗΣΗ

Είδος και χρήση του έργου

Το έργο περιλαμβάνει την ανακατασκευή πεζοδρομίων σχολικών συγκροτημάτων του Δήμου Κερατσινίου - Δραπετσώνας.

ΠΕΡΙΟΧΗ ΕΡΓΟΥ

Περιοχή όπου εκτελείται το έργο

Δήμος Κερατσινίου-Δραπετσώνας

ΠΡΟΣΒΑΣΗ ΣΤΟ ΕΡΓΟ

Περιγραφή τρόπων πρόσβασης στο έργο

Οδικό δίκτυο του Δήμου

ΑΡΙΘΜΟΣ ΑΔΕΙΑΣ

Άδεια έργου

-

ΚΥΡΙΟΣ ΤΟΥ ΕΡΓΟΥ

Στοιχεία του κυρίου του έργου

Δήμος Κερατσινίου - Δραπετσώνας

Ελ. Βενιζέλου 200 - 18756 Κερατσίνι

ΣΥΝΤΟΝΙΣΤΗΣ ΑΣΦΑΛΕΙΑΣ

Στοιχεία του συντονιστή ασφαλείας κατά την εκπόνηση του ΣΑΥ

-

ΑΡΜΟΔΙΟ ΚΕΠΕΚ

Κέντρο Πρόληψης Επαγγελματικού Κινδύνου που υπάγεται το έργο

ΚΕΠΕΚ Πειραιά - Ν. Αιγαίου/ ΤΤΥΕ: Πειραιά/ Εδρα : Πειραιάς

2. ΣΥΝΤΟΜΗ ΤΕΧΝΙΚΗ ΠΕΡΙΓΡΑΦΗ ΤΟΥ ΕΡΓΟΥ

Η τεχνική περιγραφή που ακολουθεί είναι σύντομη και παρατίθεται για την ευκολότερη κατανόηση του έργου από τον αναγνώστη του ΣΑΥ. Η τεχνική περιγραφή δεν υποκαθιστά και δεν υπερισχύει της τεχνικής περιγραφής κάθε επιμέρους μελέτης του έργου.

Το έργο περιλαμβάνει την εκτέλεση εργασιών ανακατασκευής των πεζοδρομίων που εφάπτονται στην περίμετρο σχολικών συγκροτημάτων, έτσι ώστε να εξασφαλισθεί :

- **η απρόσκοπτη πρόσβαση** σε αυτά, με κατασκευή ραμπών για ΑΜΕΑ και
- **η αναβάθμιση της ασφάλειας** των μαθητών, κατά την προσέλευση τους, με την κατασκευή πεζοδρομίων με νέες ομαλές επιφάνειες.

Η επιφάνεια της πεζοδρόμησης θα γίνει με διάστρωση σκυροδέματος, χωρίς πλακόστρωση, και ειδική επεξεργασία της τελικής επιφάνειας για τη δημιουργία θραππιναριστού ή πελεκητού ή σκαπιτσαριστού σκυροδέματος συγκεκριμένης χρωματικής απόχρωσης. Παράλληλα θα τοποθετηθούν πλάκες πεζοδρομίου κατάλληλες για την υποβοήθηση της όδευσης Τυφλών.

Περιλαμβάνονται παρεμβάσεις όπως διαγραμμίσεις οδών, τοποθέτηση ανακλαστικών οδοστρώματος και εγκατάσταση προειδοποιητικών πινακίδων περιορισμού της ταχύτητας των οχημάτων και πινακίδων σήμανσης.

Επίσης περιλαμβάνει παρεμβάσεις στην υπάρχουσα δενδροφύτευση όπου αυτή εμποδίζει την διάβαση ΑΜΕΑ και επαναφύτευση σε άλλες επιλεγμένες θέσεις.

Επιπλέον, περιλαμβάνεται η επισκευή και ο χρωματισμός της περιτοίχισης των προαύλιων χώρων των σχολείων και των σχολικών συγκροτημάτων.

ΣΗΜΕΙΩΣΗ: Σε περίπτωση που ακολουθήσουν τροποποιήσεις της μελέτης κατά τη διάρκεια των εργασιών, ο Συντονιστής Ασφάλειας κατά την εκτέλεση του έργου οφείλει να ενημερώσει την παρούσα σύντομη τεχνική περιγραφή, ώστε να ανταποκρίνεται στα πραγματικά δεδομένα.

3. ΟΡΓΑΝΩΣΗ ΕΡΓΟΤΑΞΙΟΥ

3.1 ΔΙΚΤΥΑ ΟΡΓΑΝΙΣΜΩΝ ΚΟΙΝΗΣ ΩΦΕΛΕΙΑΣ (ΟΚΩ)

Τα δίκτυα θα διερευνηθούν από τον ανάδοχο.

3.2 ΠΕΡΙΦΡΑΞΗ - ΦΥΛΑΞΗ ΕΡΓΟΤΑΞΙΟΥ

Ο χώρος εκτέλεσης των εργασιών πρέπει να είναι περιφραγμένος, ώστε να αποκλείεται η πρόσβαση σε μη έχοντες εργασία.

Για την περίφραξη των μετώπων θα γίνει τοποθέτηση φραγμάτων ελαφρού τύπου (πχ προκατασκευασμένα από πλαστικό). Εναλλακτικά προτείνεται η τοποθέτηση πλαστικού πλέγματος έντονου χρώματος.

Έλεγχος στην είσοδο - έξοδο

Τα συνεργεία θα ελέγχονται με ευθύνη των επικεφαλής τους, κατά την είσοδο και αποχώρηση από τα μέτωπα.

3.3 ΧΩΡΟΙ ΥΓΙΕΙΝΗΣ ΚΑΙ ΥΓΕΙΟΝΟΜΙΚΟΣ ΕΞΟΠΛΙΣΜΟΣ

Αποδυτήρια και ιματιοφυλάκια

Στη διάθεση των εργαζομένων πρέπει να τίθενται επαρκείς χώροι για να αλλάζουν ρουχισμό. Οι χώροι αυτοί πρέπει να είναι εξοπλισμένοι με ιματιοφυλάκια και καθίσματα.

Ντους και νιπτήρες

Κοντά στα αποδυτήρια πρέπει να υπάρχουν νιπτήρες με τρεχούμενο νερό. Στους νιπτήρες συνιστάται να υπάρχουν σαπούνια. Εφόσον επιβάλλεται για λόγους υγιεινής πρέπει να εγκατασταθούν ντους με ζεστό και κρύο νερό (συνιστάται η εγκατάσταση ενός ντους ανά 10 εργαζόμενους).

Αποχωρητήρια

Οι εργαζόμενοι πρέπει να έχουν στη διάθεση τους επαρκή αριθμό αποχωρητηρίων, τα οποία θα βρίσκονται κοντά στις θέσεις εργασίας, στους χώρους ανάπαυσης και στα αποδυτήρια (συνιστάται ένα WC ανά 40 εργαζόμενους, εφόσον ο αριθμός των εργαζομένων δεν υπερβαίνει τους 200, ενώ ένα WC ανά 50 εργαζόμενους, εφόσον ο αριθμός των εργαζομένων υπερβαίνει τους 200).

Χώροι εστίασης - ανάπαυσης

Στο εργοτάξιο πρέπει να προβλεφθούν χώροι εστίασης και ανάπαυσης του προσωπικού. Οι συγκεκριμένοι χώροι πρέπει να διαθέτουν επαρκή αριθμό καθισμάτων και χώρο διατήρησης φαγητού (υποχρεωτικά εφόσον ο αριθμός εργαζομένων υπερβαίνει τους 70).

Χώρος παροχής πρώτων βοηθειών - φαρμακείο

Ο χώρος παροχής πρώτων βοηθειών - φαρμακείο πρέπει να είναι κοντά στο χώρο εργασίας. Επίσης πρέπει να είναι προσπελάσιμος με φορείο. Ο χώρος πρέπει να επισημανθεί με πινακίδες, σύμφωνα με τις προβλέψεις του ΠΔ 105/1995. Ο χώρος παροχής πρώτων βοηθειών συνιστάται να εποπτεύεται από το γιατρό εργασίας του Αναδόχου.

Αποκομιδή απορριμμάτων

Σε διάφορες θέσεις του εργοταξίου πρέπει να τοποθετηθούν κάδοι απορριμμάτων. Συνιστάται η τοποθέτηση κάδων σε αποχωρητήρια, χώρους εστίασης, αποδυτήρια και κοντά στους χώρους εργασίας.

Για την αποκομιδή των αχρήστων υλικών προτείνεται η τοποθέτηση μεγάλων κάδων (containers) σύμφωνα με τις ανάγκες του έργου.

3.4 ΚΥΚΛΟΦΟΡΙΑ ΠΕΖΩΝ ΚΑΙ ΟΧΗΜΑΤΩΝ ΕΝΤΟΣ ΤΟΥ ΕΡΓΟΤΑΞΙΟΥ

Η κυκλοφορία των οχημάτων εντός του εργοταξίου αφορά στη μεταφορά/τροφοδοσία και αποκομιδή/απομάκρυνση υλικών. Κάθε όχημα που θα εισέρχεται εντός του εργοταξίου οφείλει να συμμορφώνεται με τις διατάξεις που ισχύουν στο χώρο του εργοταξίου (επιπλέον αυτών του ΚΟΚ). Η διακίνηση υλικών (απόθεση, παραλαβή) θα γίνεται σύμφωνα με τις υποδείξεις των αρμοδίων του εργοταξίου.

Οι πεζοί δεν επιτρέπεται να πλησιάζουν και να κινούνται σε χώρους κυκλοφορίας οχημάτων και μηχανημάτων.

3.5 ΚΙΝΗΤΟΠΟΙΗΣΗ ΓΙΑ ΤΗΝ ΟΡΓΑΝΩΣΗ ΤΟΥ ΕΡΓΟΤΑΞΙΑΚΟΥ ΧΩΡΟΥ

Για την οργάνωση και ανάπτυξη του εργοταξιακού χώρου απαιτείται κινητοποίηση και εκτέλεση εργασιών. Ενδεικτικά σημειώνονται ορισμένα θέματα που πρέπει να προσεχθούν κατά την οργάνωση και ανάπτυξη του εργοταξιακού χώρου.

Κατά τη μεταφορά εξοπλισμού

- Τήρηση κανόνων ΚΟΚ
- Ασφαλής πρόσδεση εξοπλισμού στην πλατφόρμα
- Επάρκεια χώρου για ελιγμούς και ξεφόρτωμα
- Ξεφόρτωμα σε διαμορφωμένο χώρο
- Αποδέσμευση και καθοδήγηση από έμπειρο εργαζόμενο
- Αποστάσεις ασφαλείας από πλατφόρμα και εξοπλισμό
- Χρήση ανακλαστικού ρουχισμού έντονου χρώματος (EN 471)

Κατά τις ανυψωτικές εργασίες

- Έλεγχος ανυψωτικού
- Έλεγχος παρελκόμενων
- Αδειούχος χειριστής (κατάλληλης άδειας για το ανυψωτικό που χειρίζεται)
- Έμπειρος κουμανταδόρος
- Έλεγχος χώρου, ποδαρικών
- Έλεγχος για εναέρια καλώδια
- Έλεγχος φορτίου πριν & μετά
- Έλεγχος Φορτίου Ασφαλούς Λειτουργίας
- Έλεγχος άλλων δραστηριοτήτων
- Αποστάσεις ασφαλείας
- Έλεγχος ευστάθειας πριν τη φόρτωση & μετά την απόθεση
- Ανέγερση, συντήρηση επιθεώρηση από εξειδικευμένο προσωπικό

Κατά την εγκατάσταση δικτύων

- Χρήση κατάλληλου εργαλείου για την εργασία (και το σκοπό που κατασκευάστηκε)
- Έλεγχος των εργαλείων πριν τη χρήση
- Χρήση γυαλιών και γαντιών (EN 388, EN 149)
- Ασφαλής διαδρομή καλωδίου
- Καθημερινός έλεγχος καλωδίου και φιδ
- Απομάκρυνση εύφλεκτων από το χώρο εργασίας
- Ύπαρξη πυροσβεστήρα κοντά στον ευρύτερο χώρο εργασίας
- Περιορισμός χειρωνακτικής διακίνησης φορτίων με μηχανική
- Πριν τη διακίνηση ελέγχονται:
 χαρακτηριστικά του φορτίου
 σωματική προσπάθεια
 χώρο εργασίας
 διαδικασία
- Ενημέρωση εργαζομένων για ορθές πρακτικές
- Χρήση κουμανταδόρου για μεταφορά με περισσότερους του ενός εργαζόμενους
- Μελέτη δικτύου από αδειούχο μηχανικό
- Επίβλεψη εργασιών από αδειούχο ηλεκτρολόγο μηχανικό
- Αδειούχοι ηλεκτρολόγοι για συνδέσεις - δοκιμές
- Απενεργοποίηση δικτύων

Κατά τη χρήση μηχανημάτων (διαμορφώσεις, εκσκαφές, επιχώσεις)

- Χειρισμός μηχανήματος από αδειούχο χειριστή αντίστοιχης άδειας
- Καθοδήγηση από έμπειρο βοηθό

- Αποστάσεις ασφαλείας από πρανή και μηχανήματα
- Χρήση ανακλαστικού ρουχισμού έντονου χρώματος (EN 471)
- Απενεργοποίηση υπογείων δικτύων
- Αποστάσεις ασφαλείας από δίκτυα σε λειτουργία
- Διαμόρφωση πρανών με κλίση
- Οπτικός έλεγχος πρανών σε καθημερινή βάση
- Αποφυγή μεταφοράς εργαζομένων με μηχανήμα
- Συντήρηση – ανεφοδιασμός από εντεταλμένο εργαζόμενο
- Τήρηση οδηγιών προμηθευτή κατά τη συντήρηση – ανεφοδιασμό
- Αποφυγή καπνίσματος και λειτουργίας ΜΕ κατά τον ανεφοδιασμό
- Αποφυγή λειτουργίας ΜΕ κατά τη συντήρηση
- Αποφυγή επαφής με κινούμενα ή θερμά μέρη
- Αποστάσεις ασφαλείας από υδραυλικά μέρη υπό πίεση
- Ύπαρξη πυροσβεστήρων στο χώρο
- Διαβροχή

Κατά τις τοπογραφικές εργασίες

- Αποστάσεις ασφαλείας από μηχανήματα και οχήματα
- Χρήση ανακλαστικού ρουχισμού έντονου χρώματος (EN 471)
- Αποφυγή απευθείας έκθεσης στην ηλιακή ακτινοβολία
- Τήρηση οδηγιών προμηθευτή οργάνου
- Αποφυγή παραμονής πίσω από τη σταδία

4. ΑΝΑΛΥΣΗ ΕΡΓΑΣΙΩΝ ΣΕ ΦΑΣΕΙΣ

Σύμφωνα με το Χρονοδιάγραμμα εκτέλεσης έργου προκύπτουν οι φάσεις εργασιών που καταγράφονται παρακάτω. Σημειώνεται ότι η ανάλυση εργασιών σε φάσεις δεν είναι δεσμευτική και περιοριστική για τον Ανάδοχο. Επίσης η παρούσα ανάλυση δεν υποκαθιστά και δεν υπερισχύει του χρονοδιαγράμματος του έργου.

ΣΗΜΕΙΩΣΗ: Ο Συντονιστής Ασφάλειας κατά την εκτέλεση του έργου οφείλει να επιβεβαιώσει την παρούσα ανάλυση εργασιών σε φάσεις. Εφόσον προχωρήσει σε αναθεώρηση της ανάλυσης συνιστάται να γίνει αναπροσαρμογή των Οδηγιών Ασφαλούς Εργασίας που ακολουθούν.

1. -
- 2.
- 3.
- 4.
- 5.
- 6.
- 7.

5. ΟΔΗΓΙΕΣ ΑΣΦΑΛΟΥΣ ΕΡΓΑΣΙΑΣ

Με βάση την ανάλυση εργασιών σε φάσεις που προηγήθηκε παρατίθενται οι Οδηγίες Ασφαλούς Εργασίας για τα επιμέρους συνεργεία που αναμένεται να δραστηριοποιηθούν στο εργοτάξιο.

Κάθε Οδηγία Ασφαλούς Εργασίας περιέχει:

- Ανάλυση της εργασίας σε επιμέρους
- Προσδιορισμό των κινδύνων που σχετίζονται με τις επιμέρους εργασίες και ενδεικτική αξιολόγηση της επικινδυνότητας τους
- Περιγραφή των προτεινόμενων μέτρων προστασίας για την αντιμετώπιση των κινδύνων
- Αναφορά των απαραίτητων Μέσων Ατομικής Προστασίας που πρέπει να χρησιμοποιούνται από το προσωπικό που εκτίθεται στους προσδιορισθέντες κινδύνους.

ΣΗΜΕΙΩΣΗ: Ο Συντονιστής Ασφάλειας κατά την εκτέλεση του έργου οφείλει να αναπροσαρμόσει τα περιεχόμενα των Οδηγιών Ασφαλούς Εργασίας, σύμφωνα με τα δεδομένα της κατασκευής. Με βάση τα περιεχόμενα κάθε Οδηγίας Ασφαλούς Εργασίας πρέπει να ενημερώσει τους επικεφαλής των αντίστοιχων συνεργείων, ώστε τελευταίοι να μεριμνήσουν για την εφαρμογή των προβλέψεων του ΣΑΥ από τα συνεργεία τους.

Ο Τεχνικός Ασφάλειας του συνεργείου που θα εκτελέσει τις συγκεκριμένες εργασίες οφείλει να συντάξει Εκτίμηση Επαγγελματικού Κινδύνου και να την υποβάλλει στον εργοδότη του. Ο επικεφαλής του συνεργείου πρέπει να λάβει υπόψη του τα περιεχόμενα της Εκτίμησης Επαγγελματικού Κινδύνου.

Ιδιαίτερα χρήσιμη κρίνεται η συνεργασία μεταξύ του Συντονιστή Ασφάλειας κατά την εκτέλεση του έργου, του Τεχνικού Ασφάλειας και του επικεφαλής κάθε συνεργείου ώστε να λαμβάνονται υπόψη όλες οι ιδιαιτερότητες των εργασιών (διαθέσιμο προσωπικό, μεθοδολογία, εξοπλισμός, περιβάλλον εργασίας).

Στο παρόν ΣΑΥ γίνεται αξιολόγηση της επικινδυνότητας των κινδύνων που σχετίζονται με τις επιμέρους εργασίες εκτέλεσης του έργου. Η αξιολόγηση γίνεται με τη χρήση κλίμακας τριών βαθμίδων ως εξής:

3=ΥΨΗΛΗ ΕΠΙΚΙΝΔΥΝΟΤΗΤΑ:	Πρέπει να ληφθούν άμεσα μέτρα για την εξάλειψη ή τον έλεγχο του κινδύνου
2=ΜΕΤΡΙΑ ΕΠΙΚΙΝΔΥΝΟΤΗΤΑ:	Είναι απαραίτητος ο προγραμματισμός και η λήψη μέτρων πρόληψης
1=ΧΑΜΗΛΗ ΕΠΙΚΙΝΔΥΝΟΤΗΤΑ:	Γενικώς αποδεκτή επικινδυνότητα, εφόσον ληφθούν ορισμένα μέτρα ελέγχου

Ο συντονιστής ασφάλειας κατά την εκτέλεση του έργου μπορεί να αναθεωρήσει τις τιμές της επικινδυνότητας καθώς και τη μεθοδολογία αξιολόγησης τους, εφόσον κριθεί απαραίτητο. Ανάλογη διεργασία μπορεί να γίνει από τον τεχνικό ασφαλείας συνεργείου που θα εκτελέσει τις συγκεκριμένες εργασίες κατά την εκπόνηση της Εκτίμησης Επαγγελματικού Κινδύνου.

:	-
:	μ
μ	μ
μ	: 2
1	μ (778/1980) (, ,)
μ	μ - μ
μ	: 2

	2	μ μ μ (395/1994)
	3	μ μ μ (μ μ ,) (85/1991)
	4	(, μ) (396/1994)
	5	
μ : μ μ μ : 1		
	1	μ μ μ , (397/1994)
	2	(, , , μ , ,) (397/1994)
	3	μ (μ , μ μ μ , μ μ) (397/1994)
	4	μ (μ , μ , μ , μ) (397/1994)
	5	(397/1994) (, , μ , μ
	6	μ μ μ μ μ μ μ μ . (397/1994)
	7	(397/1994, 17/1996, 1568/1985)
μ : μ - μ μ : 1		
	1	(1073/1981)
	2	(1073/1981)
	3	μ (1073/1981)
	4	μ , , μ μ μ () μ μ (1073/1981)
	5	μ μ () (1073/1981)
μ : μ : 1		
	1	μ (1073/1981, 395/1994)
	2	μ μ μ (1073/1981, 395/1994)
	3	μ (395/1994)
	4	μ μ μ μ μ (μ μ ,)
	5	(17/1996, 1568/1985)
	6	() (396/1994)
. . .	1	166()
	2	() 345 (S3)
	3	μ 345 (S1)
	4	5 μ 361
	5	388
	6	() 397

. . .	7	471 (class 2)
:		
:		
μ		
μ	:	μ μ μ
μ	: 2	
	1	. μ μ (1073/1981)
	2	μ μ (1073/1981)
	3	μ , 18 μ , (31/1990, 1073/1981)
	4	μ μ (396/1994)
	5	«CE» (395/1994, 89/1999, 304/2000) μ
	6	(μ). μ μ μ (μ) (395/1994, 1073/1981)
	7	4/1951). (μ μ) μ , μ μ . μ (, μ) (1073/1981, 395/1994, 89/1999, 304/2000)
	8	μ μ , ((1073/1981)
	9	μ μ (1073/1981)
μ	:	μ - - μ
μ	: 2	
	1	μ μ μ (395/1994)
	2	μ μ , μ μ
	3	μ μ (1073/1981)
	4	μ μ , μ , μ μ μ (1073/1981)
	5	μ (μ - μ , 1073/1981, 395/1994)
μ	:	
μ	: 2	
	1	μ μ μ (503/2003)
	2	μ μ . μ , μ μ (503/2003)
	3	μ μ 502/2003 μ (μ) (503/2003)
	4	μ (503/2003, 396/1994)
	5	μ (503/2003)
	6	μ μ μ (1073/1981)

	4	μ	,	,	μ
	5	μ	()	μ (1073/1981)
μ	μ	:	μ		
μ	μ	:	1		
	1	μ	(1073/1981,	395/1994)
	2	μ	μ	μ	(μμ ,)
	3		(17/1996,	1568/1985)
	4	89/1999)	μ	μ	μ - (395/1994,
μ	μ	:	μ	μ	- μ
μ	μ	:	1		
	1	μ	(1073/1981)	
	2	μ	(1073/1981)	
	3	μ	(μ	,	, μ)(396/1994)
. . .	1	()	345 (S3)
	2	μ			345 (S1)
	3				388
	4	()	397
	5	μ			465
	6				471 (class 2)
:					
		:			
		:			μ
μ	μ	:	μ	-	- μ
μ	μ	:	2		
	1	μ	μ	μ	(395/1994)
	2	μ		μ	μ , μ
	3	μ		μ	(
	4	μ	μ	μ	μ (1073/1981)
	5	μ		μ	- (1073/1981, 395/1994) μ ,
μ	μ	:	μ	μ	
μ	μ	:	1		
	1	μ	(397/1994)	μ μ μ ,
	2		(,	, μ , ,)(
	3	μ	(μ ,	μ μ μ , μ μ)(
	4		(μ	, μ , μ)(μ 397/1994)

	5	(, , ,) (397/1994)
	6	μ μ μ μ . μ μ (397/1994)
	7	(397/1994, 17/1996, 1568/1985)
μ : μ - μ μ : 1		
	1	(1073/1981)
	2	(1073/1981)
	3	μ (1073/1981)
	4	μ , , μ μ () μ μ . (1073/1981)
	5	μ μ ()(1073/1981)
. . .	1	μ 149 (FFP2)
	2	() 345 (S3)
	3	388
	4	() 397
:		
: :		
μ : μ μ μ : 1		
	1	μ (397/1994) μ μ μ ,
	2	(, , , μ , ,) (397/1994)
	3	μ (μ , μ μ μ , μ) (397/1994)
	4	μ (, μ , , μ , μ) (397/1994)
	5	(397/1994) (, , , , μ
	6	μ μ μ μ . μ μ (397/1994)
	7	(397/1994, 17/1996, 1568/1985)
μ : μ - μ μ : 1		
	1	(1073/1981)
	2	(1073/1981)
	3	μ (1073/1981)

	4	μ , , μ
	5	μ () μ (1073/1981) (1073/1981)
μ	:	
μ	:	1
	1	μ (1073/1981)
	2	μ (1073/1981)
	3	(1073/1981)
	4	μ (1073/1981)
	5	μ (1073/1981)
	6	μ (1073/1981, 778/1980)
	7	(, , μ)
	8	(, , μ) μ
	9	μ (μ , , μ)
	10	μ (μ , , , μ) (396/1994)
. . .	1	166()
	2	() 345 (S3)
	3	5 μ 361
	4	388
	5	() 397
	6	471 (class 2)
:		
:		
μ - μ		
μ	:	μ μ
μ	:	1
	1	μ (397/1994) μ μ μ ,
	2	(, , , μ , ,) (397/1994)
	3	μ (μ , μ μ μ , μ) (397/1994)
	4	μ (μ , μ , μ) (397/1994)
	5	(397/1994) (, , μ , μ
	6	μ μ μ μ μ μ (397/1994)
	7	(397/1994, 17/1996, 1568/1985)
μ	:	μ - μ
μ	:	1
	1	(1073/1981)

	2	(1073/1981)
	3	μ (1073/1981)
	4	μ , , μ μ () μ μ (1073/1981)
	5	μ μ () (1073/1981)
	5	μ μ () (1073/1981)
. . .	1	μ 149 (FFP2)
	2	166()
	3	() 345 (S3)
	4	5 μ 361
	5	388
	6	() 397
	7	μ 465
: : μ		
μ : μ μ : 3		
	1	μ " " (22/1933, 17/1978)
	2	() (22/1933, 17/1978)
	3	μ (22/1933, 17/1978)
	4	(22/1933, 17/1978)
μ : μ μ μ : 1		
	1	μ μ μ μ , (397/1994)
	2	(, , , μ , ,) (397/1994)
	3	μ (μ , μ μ μ , μ μ) (397/1994)
	4	μ (, μ , μ , μ) (μ 397/1994)
	5	(397/1994) (, , μ , μ
	6	μ μ μ μ μ μ . μ μ (397/1994)
	7	(397/1994, 17/1996, 1568/1985)
μ : μ - μ μ : 1		
	1	(1073/1981)
	2	(1073/1981)
	3	μ (1073/1981)

	4	μ , , μ μ () μ (1073/1981)
	5	μ μ () (1073/1981)
. . .	1	μ μ μ 136270
	2	() 345 (S3)
	3	5 μ 361
	4	388
	5	() 397
:		
: - :		
μ		
μ	:	μ - - μ
μ	:	2
	1	μ μ μ (395/1994)
	2	μ μ , μ μ
	3	μ (1073/1981)
	4	μ μ , μ , μ μ μ (1073/1981)
	5	μ (μ - μ , 1073/1981, 395/1994)
μ	:	
μ	:	2
	1	μ μ (503/2003) μ μ
	2	μ μ μ , μ μ μ (503/2003)
	3	μ μ 502/2003 μ (μ) (503/2003)
	4	μ (503/2003, 396/1994)
	5	μ (503/2003)
	6	μ μ μ (1073/1981)
	7	(μ ,) (503/2003) , μ
	8	μ μ μ , μ μ μ μ μ , μ μ μ μ μ (503/2003, 396/1994)
	9	μ , , μ μ (503/2003)
	10	μ μ μ μ , μ μ (503/2003)
	11	μ μ μ (503/2003, 396/1994)

<p>μ : μ μ</p> <p>μ : 1</p>	
	1 85/1991, 395/1994) μ μ μ (
	2 395/1994) μ μ μ (
	3 μ μ μ (85/1991)
	4 (, μ) (396/1994)
	5
<p>μ : μ - μ</p> <p>μ : 1</p>	
	1 (1073/1981)
	2 (1073/1981)
	3 μ (1073/1981)
	4 μ , , μ μ () μ μ . (1073/1981)
	5 μ μ () (1073/1981)
. . .	1 () 345 (S3)
	2 388
	3 () 397
	4 471 (class 2)
:	
<p>: /</p> <p>:</p> <p>μ - μ</p> <p>μ</p>	
<p>μ : μ - μ</p> <p>μ : 1</p>	
	1 (1073/1981)
	2 (1073/1981)
	3 μ (1073/1981)
	4 μ , , μ μ () μ μ . (1073/1981)
	5 μ μ () (1073/1981)
<p>μ : μ μ</p> <p>μ : 1</p>	
	1 μ (μ , μ μ , μ μ) (397/1994)
	2 μ (, μ , μ) (397/1994)
. . .	1 μ μ μ μ 175, 169
	2 () 345 (S3)
	3 5 μ 361

. . .	4	388
	5	() 397
	6	388, 407
	7	470
	8	471 (class 2)
:		
:		
:		
μ - - μ		
μ : 2		
	1	μ μ μ (395/1994)
	2	μ μ , μ
	3	μ (1073/1981)
	4	μ μ , μ , μ μ μ (1073/1981)
μ : μ μ		
μ : 1		
	1	μ μ μ μ , (397/1994)
	2	(, , μ μ , ,) (397/1994)
	3	μ (μ , μ μ μ , μ μ) (397/1994)
	4	μ (, μ , , μ , μ) (397/1994)
	5	(397/1994) (, , μ , , μ
μ : μ - μ		
μ : 1		
	1	(1073/1981)
	2	(1073/1981)
	3	μ (1073/1981)
	4	μ , , μ μ μ () μ (1073/1981)
	5	μ μ (1073/1981) μ () (
μ : μ		
μ : 2		
	1	μ μ CE. (395/1994, 89/1999)
	2	μ μ μ (μ 395/1984, 89/1999)
	3	μ μ μ (395/1984, 89/1999)

	4	μ 395/1984, μ 89/1999)	μ	(
	5	μ 395/1984, μ 89/1999)	μ μ .	(
	6	μ μ μ μ (μ 395/1984, μ 89/1999)	()
	7	μ 395/1984, μ 89/1999)	μ μ	(
	8	μ	(395/1984, 89/1999)	
	9	μ		
	10	μ μ	(μ), μ (395/1984, 89/1999)	
	11	μ μ (μ 395/1984, μ 89/1999)	μ μ	
	12	μ) (395/1984, 89/1999)	μ (,	
	13	μ	(395/1984, 89/1999)	
	14	μ μ	(395/1984, 89/1999)	
	15	μ μ (μ 395/1984, μ 89/1999)	μ μ	
	16	μ μ (,) (μ 395/1984, μ 89/1999)	μ	
	17	(μ 395/1984, μ 89/1999)		
	18	μ μ μ (μ 395/1984, μ 89/1999)	(μ μ) (
	19	μ μ μ (μ 395/1984, μ 89/1999)		
	20	μ μ	(395/1984, 89/1999)	
	21	μ μ μ (μ 395/1984, μ 89/1999)	, μ (
	22	, μ μ (μ 395/1984, μ 89/1999)	, μ	
. . .	1	166()		
	2	()	345 (S3)	
	3	388		
	4	()	397	
	5	μ 465		
	6	471 (class 2)		

6. ΓΕΝΙΚΟΙ ΚΑΝΟΝΕΣ ΑΣΦΑΛΕΙΑΣ ΕΡΓΟΤΑΞΙΟΥ

Οι κανόνες ασφάλειας που περιγράφονται παρακάτω είναι γενικοί και ισχύουν ανεξαρτήτως φάσεως. Σε περίπτωση αντίθεσης με τις Οδηγίες Ασφαλούς Εργασίας που αναπτύχθηκαν παραπάνω ισχύ έχουν οι οδηγίες.

- Κάθε άτομο στο εργοτάξιο πρέπει να τηρεί τους κανόνες ασφαλείας και υγείας στο έργο που το αφορούν.
- Δεν θα ανατίθεται μία δουλειά σε κανένα άτομο αν δεν είναι σωματικά και πνευματικά κατάλληλο γι' αυτήν.
- Όλα τα άτομα στο εργοτάξιο πρέπει να φορούν κατάλληλο προστατευτικό κράνος. Εξαιρούνται οι χώροι των γραφείων, υγιεινής και ανάπαυσης.
- Όλα τα άτομα στο εργοτάξιο πρέπει να φορούν κατάλληλα υποδήματα. Η ελάχιστη απαίτηση ασφάλειας για τα υποδήματα είναι να έχουν προστατευτική μεταλλική επένδυση για τα δάχτυλα και στη σόλα.
- Η ασφαλής προσέγγιση και έξοδος πρέπει να εξασφαλίζεται σε όλες τις θέσεις εργασίας και χώρους.
- Όλα τα άτομα πρέπει να συμμορφώνονται με τις οδηγίες της σήμανσης ασφαλείας του εργοταξίου.
- Φωτιές με σκοπό την θέρμανση δεν επιτρέπονται στο εργοτάξιο.
- Απαγορεύεται η χρήση αλκοόλ στους χώρους του εργοταξίου.
- Κανένα άτομο δεν θα ξεκινά την εργασία του εάν δεν είναι κατάλληλα ντυμένο. Οι εργαζόμενοι δεν επιτρέπεται να φορούν φαρδιά ξεκούμπωτα ρούχα, σορτς και να είναι γυμνοί από τη μέση και πάνω.
- Κανένα άτομο δεν επιτρέπεται να επαναπροσδιορίσει, απομακρύνει, τροποποιήσει, χαλάσει, καταστρέψει οποιοδήποτε σήμανση ή εξοπλισμό ασφαλείας.
- Όλοι οι εργαζόμενοι είναι υποχρεωμένοι να αναφέρουν οποιαδήποτε ανασφαλή κατάσταση εργασίας και να απευθυνθούν για βοήθεια αν δεν μπορούν να την ελέγξουν μόνοι τους.
- Το εργοτάξιο πρέπει να διατηρείται καθαρό.
- Μόνο εξουσιοδοτημένα άτομα να χειρίζονται τον εξοπλισμό του εργοταξίου.
- Όλοι οι επισκέπτες στο εργοτάξιο πρέπει να συνοδεύονται από άτομο που γνωρίζει τους χώρους του εργοταξίου και να συμμορφώνονται με τις οδηγίες του.

7. ΟΡΓΑΝΩΣΗ ΑΣΦΑΛΕΙΑΣ ΑΡΜΟΔΙΟΤΗΤΕΣ

Για την υλοποίηση της πολιτικής ασφαλείας του Αναδόχου και τη λήψη των απαιτούμενων μέτρων ασφαλείας προτείνεται η κατανομή αρμοδιοτήτων σε όλη την ιεραρχία εκτέλεσης του έργου, όπως καθορίζεται στο Πρόγραμμα Ποιότητας Έργου (ΠΠΕ). Σχηματικά:

ΑΝΑΔΟΧΟΣ

- ΣΥΝΤΟΝΙΣΤΗΣ ΑΣΦΑΛΕΙΑΣ ΚΑΤΑ ΤΗΝ ΕΚΤΕΛΕΣΗ ΤΟΥ ΕΡΓΟΥ
- ΤΕΧΝΙΚΟΣ ΑΣΦΑΛΕΙΑΣ ΑΝΑΔΟΧΟΥ
- ΓΙΑΤΡΟΣ ΑΣΦΑΛΕΙΑΣ ΑΝΑΔΟΧΟΥ
- ΕΙΔΙΚΕΥΜΕΝΟ ΠΡΟΣΩΠΙΚΟ ΓΙΑ ΤΗΝ ΠΑΡΟΧΗ ΑΠΛΩΝ Α ΒΟΗΘΕΙΩΝ

ΑΝΑ ΥΠΕΡΓΟΛΑΒΟ

- ΤΕΧΝΙΚΟΣ ΑΣΦΑΛΕΙΑΣ
- ΓΙΑΤΡΟΣ ΑΣΦΑΛΕΙΑΣ
- ΕΚΠΡΟΣΩΠΟΣ

Σύμφωνα με τις προβλέψεις της Ελληνικής Νομοθεσίας για την ασφάλεια κάθε εμπλεκόμενος στην εκτέλεση του έργου έχει συγκεκριμένες αρμοδιότητες, αναλόγως των γενικότερων καθηκόντων του. Συγκεκριμένα:

Ο εργοταξιάρχης, ως νόμιμος εκπρόσωπος του Αναδόχου, είναι υπεύθυνος για την τήρηση των μέτρων ασφαλείας που αφορούν ολόκληρο το έργο. Συγκεκριμένα έχει τις παρακάτω υποχρεώσεις:

- Να διαβιβάσει στην αρμόδια επιθεώρηση εργασίας πριν από την έναρξη των εργασιών την εκ των προτέρων γνωστοποίηση του έργου.
- Να μεριμνήσει για την εκπόνηση Σχεδίου Ασφάλειας και Υγείας και για την κατάρτιση Φακέλου Ασφάλειας και Υγείας, τα οποία πρέπει να τηρούνται στο εργοτάξιο.
- Να τηρεί Ημερολόγιο Μέτρων Ασφαλείας.
- Να τηρεί, σύμφωνα με τους κανόνες της επιστήμης και της τέχνης, τις οδηγίες του επιβλέποντος μηχανικού.
- Να λαμβάνει υπόψη τις υποδείξεις των συντονιστών για θέματα ασφαλείας και υγείας και να μεριμνά για την τήρηση του ΣΑΥ.

Ο εργοταξιάρχης, ως νόμιμος εκπρόσωπος του Αναδόχου, έχει τις παρακάτω υποχρεώσεις όσον αφορά στο προσωπικό της εταιρείας του:

- Να εξασφαλίζει την ασφάλεια και την υγεία των εργαζομένων ως προς όλες τις πτυχές της εργασίας, και να λαμβάνει μέτρα που να εξασφαλίζουν την υγεία και ασφάλεια των τρίτων.
- Να έχει στη διάθεσή του γραπτή εκτίμηση των υφισταμένων κατά την εργασία κινδύνων για την ασφάλεια και την υγεία. Η εκτίμηση αυτή πραγματοποιείται από τους τεχνικό ασφαλείας, ιατρό εργασίας.
- Να χρησιμοποιεί τις υπηρεσίες τεχνικού ασφαλείας (και ιατρού εργασίας για επιχειρήσεις που απασχολούν περισσότερους από 50 εργαζομένους). Οι υποχρεώσεις του τεχνικού ασφαλείας ή/και του ιατρού εργασίας δεν θίγουν την αρχή της ευθύνης του εργοδότη.
- Να εξασφαλίζει σε κάθε εργαζόμενο κατάλληλη και επαρκή εκπαίδευση στον τομέα της ασφαλείας και της υγείας.
- Να μεριμνεί για τη χορήγηση στο προσωπικό του, όλων των αναγκαίων Μέσων Ατομικής Προστασίας για τη δουλειά που εκτελεί.
- Να εξασφαλίζει ότι οι εργαζόμενοι σε εξωτερικές επιχειρήσεις που εκτελούν εργασίες στην επιχείρησή του έχουν λάβει τις κατάλληλες οδηγίες για την ασφάλεια και την υγεία.
- Να αναγγέλλει όλα τα εργατικά ατυχήματα στις αρμόδιες επιθεωρήσεις εργασίας και στις αρμόδιες υπηρεσίες του ασφαλιστικού οργανισμού στον οποίο υπάγεται ο τραυματίας εντός 24 ωρών. Εφόσον πρόκειται περί σοβαρού τραυματισμού ή θανάτου, πρέπει να τηρούνται αμετάβλητα όλα τα στοιχεία που δύνανται να χρησιμεύσουν για εξακρίβωση των αιτίων του ατυχήματος. Να τηρεί ειδικό βιβλίο ατυχημάτων και κατάλογο των εργατικών ατυχημάτων που είχαν ως συνέπεια για τον εργαζόμενο ανικανότητα εργασίας μεγαλύτερη των τριών εργάσιμων ημερών.

Ο εργοταξιάρχης, ως εργαζόμενος, έχει τις υποχρεώσεις που προβλέπονται από τη νομοθεσία για τον εργαζόμενο.

Κάθε αρμόδιος μηχανικός του Αναδόχου, έχει τις παρακάτω υποχρεώσεις:

- Να δίνει οδηγίες κατασκευής, σύμφωνα με τους κανόνες της επιστήμης και της τέχνης, για την εκτέλεση εργασιών στο τμήμα του έργου που έχει αναλάβει.
- Να επιβλέπει την τήρηση των οδηγιών του πριν από την έναρξη των εργασιών και περιοδικά κατά την εκτέλεσή τους (κατ' ελάχιστον κάθε εβδομάδα και ύστερα από θεομηνία).
- Να εφαρμόζει το Σχέδιο Ασφάλειας και Υγείας του έργου, για την εκτέλεση εργασιών στο τμήμα του έργου που έχει αναλάβει.
- Να τηρεί το Ημερολόγιο Μέτρων Ασφαλείας του έργου (υποχρεωτικές αναγραφές που του αντιστοιχούν).

Κάθε αρμόδιος μηχανικός του Αναδόχου, ως εργαζόμενος, έχει τις υποχρεώσεις που προβλέπονται από τη νομοθεσία για τον εργαζόμενο.

Κάθε υπεργολάβος έχει τις παρακάτω υποχρεώσεις:

- Να λαμβάνει και να τηρεί όλα τα μέτρα ασφαλείας που αφορούν στο τμήμα του έργου που έχει

αναλάβει.

- Να τηρεί, σύμφωνα με τους κανόνες της επιστήμης και της τέχνης, τις οδηγίες του επιβλέποντος.
- Να εφαρμόζει το Σχέδιο Ασφάλειας και Υγείας του έργου, για την εκτέλεση εργασιών στο τμήμα του έργου που έχει αναλάβει.
- Να λαμβάνει υπόψη τις υποδείξεις των συντονιστών για θέματα ασφάλειας και υγείας.

Ο υπεργολάβος έχει τις παρακάτω υποχρεώσεις, ως εργοδότης, όσον αφορά στο προσωπικό της εταιρίας του:

- Να εξασφαλίζει την ασφάλεια και την υγεία των εργαζομένων ως προς όλες τις πτυχές της εργασίας, και να λαμβάνει μέτρα που να εξασφαλίζουν την υγεία και ασφάλεια των τρίτων.
- Να έχει στη διάθεσή του γραπτή εκτίμηση των υφισταμένων κατά την εργασία κινδύνων για την ασφάλεια και την υγεία. Η εκτίμηση αυτή πραγματοποιείται από τους τεχνικό ασφάλειας, ιατρό εργασίας.
- Να χρησιμοποιεί τις υπηρεσίες τεχνικού ασφάλειας (και ιατρού εργασίας για επιχειρήσεις που απασχολούν περισσότερους από 50 εργαζομένους). Οι υποχρεώσεις του τεχνικού ασφάλειας ή/και του ιατρού εργασίας δεν θίγουν την αρχή της ευθύνης του εργοδότη.
- Να εξασφαλίζει σε κάθε εργαζόμενο κατάλληλη και επαρκή εκπαίδευση στον τομέα της ασφάλειας και της υγείας.
- Να χορηγεί στο προσωπικό του, όλα τα αναγκαία Μέσα Ατομικής Προστασίας για τη δουλειά που εκτελεί.
- Να εξασφαλίζει ότι οι εργαζόμενοι σε εξωτερικές επιχειρήσεις που εκτελούν εργασίες στην επιχείρησή του έχουν λάβει τις κατάλληλες οδηγίες για την ασφάλεια και την υγεία.
- Να αναγγέλλει στις αρμόδιες επιθεωρήσεις εργασίας και στις αρμόδιες υπηρεσίες του ασφαλιστικού οργανισμού στον οποίο υπάγεται ο εργαζόμενος εντός 24 ωρών όλα τα εργατικά ατυχήματα και εφόσον πρόκειται περί σοβαρού τραυματισμού ή θανάτου, να τηρεί αμετάβλητα όλα τα στοιχεία που δύνανται να χρησιμεύσουν για εξακρίβωση των αιτίων του ατυχήματος. Να τηρεί ειδικό βιβλίο ατυχημάτων και κατάλογο των εργατικών ατυχημάτων που είχαν ως συνέπεια για τον εργαζόμενο ανικανότητα εργασίας μεγαλύτερη των τριών εργάσιμων ημερών.

Ο υπεργολάβος, ως εργαζόμενος, έχει τις υποχρεώσεις που προβλέπονται από τη νομοθεσία για τον εργαζόμενο.

Κάθε εργοδηγός, ως εκπρόσωπος του εργοδότη, έχει τις παρακάτω υποχρεώσεις:

- Να καθοδηγεί τους εργαζόμενους του συνεργείου του, για την τήρηση των απαιτούμενων μέτρων ασφαλείας σε κάθε φάση εργασίας.
- Να επιθεωρεί το προσωπικό του συνεργείου του τουλάχιστον μια φορά την ημέρα, προκειμένου να διαπιστώσει την τήρηση των μέτρων ασφαλείας από αυτούς.
- Να εφαρμόζει το Σχέδιο Ασφάλειας και Υγείας του έργου, για την εκτέλεση εργασιών στο τμήμα του έργου που έχει αναλάβει.
- Να λαμβάνει υπόψη τις υποδείξεις των συντονιστών για θέματα ασφάλειας και υγείας.

Κάθε εργοδηγός, ως εργαζόμενος, έχει τις υποχρεώσεις που προβλέπονται από τη νομοθεσία για τον εργαζόμενο.

Κάθε εργαζόμενος έχει τις παρακάτω υποχρεώσεις:

- Να εφαρμόζει τους κανόνες υγιεινής και ασφάλειας και να φροντίζει ανάλογα με τις δυνατότητές του, για την ασφάλεια και την υγεία του καθώς και των άλλων ατόμων που επηρεάζονται από τις πράξεις ή παραλείψεις του κατά την εργασία, σύμφωνα με την εκπαίδευσή του και τις κατάλληλες οδηγίες του εργοδότη του.
- Για την πραγματοποίηση αυτών των στόχων, οφείλει ειδικότερα, σύμφωνα με την εκπαίδευσή του και τις κατάλληλες οδηγίες του εργοδότη του:
 - α) Να χρησιμοποιεί σωστά τις μηχανές, τις συσκευές, τα εργαλεία, τις επικίνδυνες ουσίες, τα μεταφορικά και άλλα μέσα.

- β) Να χρησιμοποιεί σωστά τον ατομικό προστατευτικό εξοπλισμό που τίθεται στη διάθεσή του και μετά τη χρήση να τον τακτοποιεί στη θέση του.
- γ) Να μη θέτει εκτός λειτουργίας, αλλάζει ή μετατοπίζει αυθαίρετα τους μηχανισμούς ασφαλείας των μηχανών, εργαλείων, συσκευών, εγκαταστάσεων και κτιρίων και να χρησιμοποιεί σωστά αυτούς τους μηχανισμούς ασφαλείας.
- δ) Να αναφέρει αμέσως στον εργοδότη (ή/και σε όσους ασκούν αρμοδιότητες τεχνικού ασφαλείας και ιατρού εργασίας), όλες τις καταστάσεις που μπορεί να θεωρηθεί εύλογα ότι παρουσιάζουν άμεσο και σοβαρό κίνδυνο για την ασφάλεια και την υγεία, καθώς και κάθε έλλειψη που διαπιστώνεται στα συστήματα προστασίας.
- ε) Να συντρέχει τον εργοδότη (και όσους ασκούν αρμοδιότητες τεχνικού ασφαλείας και ιατρού εργασίας), όσον καιρό χρειαστεί, ώστε να καταστεί δυνατή η εκπλήρωση όλων των καθηκόντων ή απαιτήσεων για την προστασία της ασφάλειας και της υγείας των εργαζομένων κατά την εργασία.
- στ) Να συντρέχει τον εργοδότη (και όσους ασκούν αρμοδιότητες τεχνικού ασφαλείας και ιατρού εργασίας), όσον καιρό χρειαστεί, ώστε ο εργοδότης να μπορεί να εγγυηθεί ότι το περιβάλλον και οι συνθήκες εργασίας είναι ασφαλείς και χωρίς κινδύνους για την ασφάλεια και την υγεία εντός του πεδίου δραστηριότητάς του.
- Να παρακολουθεί τα σχετικά σεμινάρια ή άλλα επιμορφωτικά προγράμματα σε θέματα υγιεινής και ασφαλείας της εργασίας. Προκειμένου να μπορέσει να εκπληρώσει την παραπάνω υποχρέωση, έχει δικαίωμα να λάβει επαρκή απαλλαγή από την εργασία χωρίς απώλεια αποδοχών, καθώς και να του παρασχεθούν τα αναγκαία μέσα.
 - Να φορά κράνος προστασίας της κεφαλής και υποδήματα ασφαλείας, τα οποία χορηγούνται από τον εργοδότη του.
- Ο Τεχνικός Ασφάλειας κάθε επιχείρησης έχει τις παρακάτω υποχρεώσεις:
- Να παρέχει στον εργοδότη υποδείξεις και συμβουλές, γραπτά ή προφορικά, σε θέματα σχετικά με την υγιεινή και ασφάλεια της εργασίας και την πρόληψη των εργατικών ατυχημάτων. Τις γραπτές υποδείξεις ο τεχνικός ασφαλείας καταχωρεί σε ειδικό βιβλίο της επιχείρησης (BYTA).
 - Να συμβουλεύει σε θέματα σχεδιασμού, προγραμματισμού, κατασκευής και συντήρησης των εγκαταστάσεων, εισαγωγής νέων παραγωγικών διαδικασιών, προμήθειας μέσων και εξοπλισμού, επιλογής και ελέγχου της αποτελεσματικότητας των ατομικών μέσων προστασίας, καθώς και διαμόρφωσης και διευθέτησης των θέσεων και του περιβάλλοντος εργασίας και γενικά οργάνωσης της παραγωγικής διαδικασίας.
 - Να ελέγχει την ασφάλεια των εγκαταστάσεων και των τεχνικών μέσων, πριν από τη λειτουργία τους, καθώς και των παραγωγικών διαδικασιών και μεθόδων εργασίας πριν από την εφαρμογή τους και επιβλέπει την εφαρμογή των μέτρων υγιεινής και ασφαλείας της εργασίας και πρόληψης των ατυχημάτων, ενημερώνοντας σχετικά τους αρμόδιους προϊστάμενους των τμημάτων ή τη διεύθυνση της επιχείρησης.
 - Να επιθεωρεί τακτικά τις θέσεις εργασίας από πλευράς υγιεινής και ασφαλείας της εργασίας, να αναφέρει στον εργοδότη οποιαδήποτε παράλειψη των μέτρων υγιεινής και ασφαλείας, να προτείνει μέτρα αντιμετώπισής της και να επιβλέπει την εφαρμογή τους.
 - Να επιβλέπει την ορθή χρήση των ατομικών μέσων προστασίας.
 - Να ερευνά τα αίτια των εργατικών ατυχημάτων, να αναλύει και αξιολογεί τα αποτελέσματα των ερευνών του και να προτείνει μέτρα για την αποτροπή παρόμοιων ατυχημάτων.
 - Να εποπτεύει την εκτέλεση ασκήσεων πυρασφάλειας και συναγερμού για τη διαπίστωση ετοιμότητας προς αντιμετώπιση ατυχημάτων.
 - Να μεριμνά ώστε οι εργαζόμενοι στην επιχείρηση να τηρούν τους κανόνες υγιεινής και ασφαλείας της εργασίας και να τους ενημερώνει και καθοδηγεί για την αποτροπή του επαγγελματικού κινδύνου που συνεπάγεται η εργασία τους.
 - Να συμμετέχει στην κατάρτιση και εφαρμογή των προγραμμάτων εκπαίδευσης των εργαζομένων σε θέματα υγιεινής και ασφαλείας της εργασίας.
 - Να τηρεί το επιχειρησιακό απόρρητο.
 - Να συνεργάζεται κατά την εκτέλεση του έργου του με τον ιατρό εργασίας, πραγματοποιώντας με αυτόν κοινούς ελέγχους των χώρων εργασίας.

- Οφείλει να διαθέσει στον εργοδότη μια γραπτή εκτίμηση των υφισταμένων κατά την εργασία κινδύνων για την ασφάλεια και την υγεία συμπεριλαμβανομένων εκείνων που αφορούν ομάδες εργαζομένων που εκτίθενται σε ιδιαίτερους κινδύνους. Η εκτίμηση αυτή πραγματοποιείται σε συνεργασία με τον ιατρό εργασίας, ΕΣΥΠΠ ή ΕΞΥΠΠ, σύμφωνα με τις κείμενες διατάξεις.

Ο Τεχνικός Ασφάλειας, ως εργαζόμενος, έχει τις υποχρεώσεις που προβλέπονται από τη νομοθεσία για τον εργαζόμενο

Η άσκηση του έργου του Τεχνικού Ασφάλειας δεν αποκλείει την ανάθεση σ' αυτόν από τον εργοδότη και άλλων καθηκόντων, πέρα από το ελάχιστο όριο ωρών απασχόλησής του ως τεχνικού ασφάλειας.

Ο Τεχνικός Ασφάλειας υπάγεται απευθείας στη διοίκηση της επιχείρησης. Έχει, κατά την άσκηση του έργου του, ηθική ανεξαρτησία απέναντι στον εργοδότη και στους εργαζομένους. Τυχόν διαφωνία του με τον εργοδότη, για θέματα της αρμοδιότητάς του, δεν μπορεί να αποτελέσει λόγο καταγγελίας της σύμβασης του.

Ο Ιατρός Εργασίας κάθε επιχείρησης έχει τις παρακάτω υποχρεώσεις:

- Να παρέχει υποδείξεις και συμβουλές στον εργοδότη, στους εργαζομένους και στους εκπροσώπους τους, γραπτά ή προφορικά, σχετικά με τα μέτρα που πρέπει να λαμβάνονται για τη σωματική και ψυχική υγεία των εργαζομένων. Τις γραπτές υποδείξεις τις καταχωρεί στο ειδικό βιβλίο υποδείξεων. Ο εργοδότης λαμβάνει γνώση ενυπογράφως των υποδείξεων που καταχωρούνται σ' αυτό το βιβλίο.
- Να προβαίνει σε ιατρικό έλεγχο των εργαζομένων σχετικό με τη θέση εργασίας τους, μετά την πρόσληψή τους ή την αλλαγή θέσης εργασίας, καθώς και σε περιοδικό ιατρικό έλεγχο κατά την κρίση του επιθεωρητή εργασίας ύστερα από αίτημα της επιτροπής υγιεινής και ασφάλειας των εργαζομένων, όταν τούτο δεν ορίζεται από το νόμο. Να μεριμνά για τη διενέργεια ιατρικών εξετάσεων και μετρήσεων παραγόντων του εργασιακού περιβάλλοντος σε εφαρμογή των διατάξεων που ισχύουν κάθε φορά. Να εκτιμά την καταλληλότητα των εργαζομένων για τη συγκεκριμένη εργασία, να αξιολογεί και καταχωρεί τα αποτελέσματα των εξετάσεων, εκδίδει βεβαίωση των παραπάνω εκτιμήσεων και την κοινοποιεί στον εργοδότη. Το περιεχόμενο της βεβαίωσης πρέπει να εξασφαλίζει το ιατρικό απόρρητο υπέρ του εργαζομένου και μπορεί να ελεγχθεί από τους υγειονομικούς επιθεωρητές του Υπουργείου Εργασίας, για την κατοχύρωση του εργαζομένου και του εργοδότη.
- Να επιβλέπει την εφαρμογή των μέτρων προστασίας της υγείας των εργαζομένων και πρόληψης των ατυχημάτων. Για το σκοπό αυτό:
- Να τηρεί το ιατρικό και επιχειρησιακό απόρρητο.
- Να αναγγέλλει μέσω της επιχείρησης στην επιθεώρηση εργασίας ασθένειες των εργαζομένων που οφείλονται στην εργασία.
- Να ενημερώνεται από τον εργοδότη και τους εργαζομένους για οποιοδήποτε παράγοντα στο χώρο εργασίας και έχει επίπτωση στην υγεία.
- Να συνεργάζεται κατά την εκτέλεση του έργου του με τον τεχνικό ασφάλειας, πραγματοποιώντας με αυτόν κοινούς ελέγχους των χώρων εργασίας.

Ο Ιατρός Εργασίας, ως εργαζόμενος, έχει τις υποχρεώσεις που προβλέπονται από τη νομοθεσία για τον εργαζόμενο:

Ο Ιατρός Εργασίας υπάγεται απευθείας στη διοίκηση της επιχείρησης. Έχει, κατά την άσκηση του έργου του, ηθική ανεξαρτησία απέναντι στον εργοδότη και στους εργαζομένους. Τυχόν διαφωνία του με τον εργοδότη, για θέματα της αρμοδιότητάς του, δεν μπορεί να αποτελέσει λόγο καταγγελίας της σύμβασης του.

Ο Συντονιστής ασφάλειας κατά την εκτέλεση του έργου έχει τις παρακάτω υποχρεώσεις:

- Να συντονίζει την εφαρμογή των γενικών αρχών πρόληψης και ασφάλειας στις τεχνικές ή/και οργανωτικές επιλογές, προκειμένου να προγραμματίζονται οι διάφορες εργασίες ή φάσεις

εργασίας που διεξάγονται ταυτόχρονα ή διαδοχικά και στην πρόβλεψη της διάρκειας εκτέλεσης των διαφόρων αυτών εργασιών ή φάσεων εργασίας.

- Συντονίζει την εφαρμογή των σχετικών διατάξεων μεριμνώντας ώστε ο Ανάδοχος και οι υπεργολάβοι και, εάν αυτό είναι αναγκαίο για την προστασία των εργαζομένων, οι αυτοαπασχολούμενοι να εφαρμόζουν με συνέπεια τις υποχρεώσεις που τους αντιστοιχούν και να εφαρμόζουν το Σχέδιο Ασφάλειας και Υγείας του έργου.
- Να αναπροσαρμόζει ή να μεριμνά ώστε να αναπροσαρμοστεί το Σχέδιο και ο Φάκελος Ασφάλειας και Υγείας.
- Να οργανώνει μαζί με τους Τεχνικούς Ασφάλειας και τους Ιατρούς Εργασίας τη συνεργασία, μεταξύ του Αναδόχου και των υπεργολάβων, συμπεριλαμβανομένων και εκείνων που διαδέχονται ο ένας τον άλλον στο εργοτάξιο, και το συντονισμό των δραστηριοτήτων για την προστασία των εργαζομένων και την πρόληψη των ατυχημάτων και των επαγγελματικών ασθενειών, καθώς και την αμοιβαία ενημέρωσή τους, όταν πολλές επιχειρήσεις μοιράζονται τον ίδιο χώρο εργασίας, μεριμνώντας για τη συμμετοχή εφόσον υπάρχει ανάγκη των αυτοαπασχολούμενων.
- Να συντονίζει την εποπτεία για την ορθή εφαρμογή των εργασιακών διαδικασιών.
- Να λαμβάνει τα αναγκαία μέτρα ώστε να επιτρέπεται η είσοδος στο εργοτάξιο μόνο στα πρόσωπα που έχουν τη σχετική άδεια.
- Να συνεργάζεται με τους Τεχνικούς Ασφάλειας και τους Ιατρούς Εργασίας καθ' όλη τη διάρκεια απασχόλησης στο εργοτάξιο και να ζητά τη γνώμη τους κάθε φορά που κρίνει απαραίτητο.

Ο Συντονιστής ασφάλειας κατά την εκτέλεση του έργου, ως εργαζόμενος, έχει τις υποχρεώσεις που προβλέπονται από τη νομοθεσία για τον εργαζόμενο.

Στο Συντονιστή Ασφάλειας και Υγείας είναι δυνατόν να ανατεθεί το έργο και οι αρμοδιότητες του Τεχνικού Ασφάλειας. Στην περίπτωση αυτή ο χρόνος απασχόλησης δεν συμψηφίζεται, αλλά υπολογίζεται και εκτελείται ανεξάρτητα.

Συνοπτικά οι αρμοδιότητες κάθε εμπλεκόμενου είναι:

ΕΡΓΟΤΑΞΙΑΡΧΗΣ

- Αναγγελία του έργου στις αρμόδιες αρχές
- Μέριμνα για εκπόνηση ΣΑΥ, ΦΑΥ και τήρηση τους στο εργοτάξιο
- Μέριμνα για τήρηση Ημερολογίου Μέτρων ασφαλείας
- Μέριμνα για τήρηση βιβλίου και καταλόγου ατυχημάτων
- Τήρηση των οδηγιών του επιβλέποντα και των αρμόδιων αρχών
- Αναγγελία εργατικών ατυχημάτων

ΤΕΧΝΙΚΟΣ ΑΣΦΑΛΕΙΑΣ

- Εκπόνηση εκτίμησης επαγγελματικού κινδύνου
- Παροχή υποδείξεων και συμβουλών στον εργοδότη με βιβλίο υποδείξεων
- Εκπαίδευση προσωπικού
- Έλεγχος των θέσεων εργασίας
- Επίβλεψη της ορθής χρήσης των ΜΑΠ
- Διερεύνηση αιτιών εργατικών ατυχημάτων

ΓΙΑΤΡΟΣ ΕΡΓΑΣΙΑΣ

- Υλοποίηση ιατρικών εξετάσεων
- Οργάνωση πρώτων βοηθειών
- Παροχή υποδείξεων και συμβουλών στον εργοδότη με βιβλίο υποδείξεων
- Εκπαίδευση προσωπικού
- Έλεγχος των θέσεων εργασίας

ΣΥΝΤΟΝΙΣΤΗΣ ΑΣΦΑΛΕΙΑΣ

- Οργάνωση, συντονισμός και αμοιβαία ενημέρωση υπεργολάβων
- Συντονισμός υπεργολάβων για την αναπροσαρμογή του ΣΑΥ
- Αναπροσαρμογή του ΣΑΥ

ΜΗΧΑΝΙΚΟΙ ΕΡΓΟΥ

- Εφαρμογή του ΣΑΥ στο τμήμα του έργου που έχουν αναλάβει
- Έλεγχος τήρησης των μέτρων ασφαλείας και καταγραφή στο Ημερολόγιο

ΕΡΓΟΔΗΓΟΙ

- Εφαρμογή του ΣΑΥ στο τμήμα του έργου που έχουν αναλάβει
- Οργάνωση εργασίας σύμφωνα με τα προαπαιτούμενα μέτρα ασφαλείας
- Έλεγχος εφαρμογής των μέτρων ασφαλείας
- Έλεγχος χρήσης των ΜΑΠ από του εργαζόμενους
- Τήρηση των υποδείξεων του Συντονιστή ασφαλείας

ΥΠΕΡΓΟΛΑΒΟΙ

- Εφαρμογή του ΣΑΥ στο τμήμα του έργου που έχουν αναλάβει
- Εκπαίδευση προσωπικού τους για θέματα ασφαλείας
- Χορήγηση ΜΑΠ στο προσωπικό τους
- Χρήση υπηρεσιών τεχνικού ασφαλείας και γιατρού εργασίας
- Γραπτή εκτίμηση επαγγελματικού κινδύνου
- Τήρηση βιβλίου υποδείξεων, βιβλίου και καταλόγου ατυχημάτων
- Αναγγελία εργατικών ατυχημάτων

ΠΡΟΣΩΠΙΚΟ

- Εφαρμογή των κανόνων ασφαλείας και υγείας
- Ασφαλής χρήση εξοπλισμού και υλικών
- Χρήση ΜΑΠ
- Αποφυγή κατάργησης ή μετατροπής των διατάξεων και μηχανισμών ασφαλείας
- Αναφορά επικινδύνων καταστάσεων
- Συμμετοχή σε εκπαιδεύσεις ασφαλείας

7.1 ΣΥΝΤΟΝΙΣΜΟΣ ΑΝΑΔΟΧΟΥ – ΥΠΕΡΓΟΛΑΒΩΝ

Σύμφωνα με τις προβλέψεις του ΠΔ 17/1996 και ΠΔ 305/1996, με ευθύνη του Αναδόχου, πρέπει να συντονίζονται οι δραστηριότητες εκτέλεσης του έργου. Επίσης πρέπει να γίνεται αμοιβαία ενημέρωση μεταξύ των υπεργολάβων, μέσω του Αναδόχου, για τους κινδύνους που συνεπάγονται οι εργασίες καθώς και τα μέτρα πρόληψής τους. Για την υλοποίηση του συντονισμού μεταξύ του Αναδόχου και των υπεργολάβων ακολουθείται η παρακάτω διαδικασία:

Σε κάθε υπεργολάβο, πριν την υπογραφή Ιδιωτικού Συμφωνητικού, αναλύονται οι Νομοθετικές υποχρεώσεις του, όπως καταγράφονται στο ΣΑΥ του έργου. Η τήρηση των Νομοθετικών υποχρεώσεων αποτελεί και συμβατική υποχρέωση του υπεργολάβου.

- Πριν την εγκατάσταση του υπεργολάβου στο έργο αυτός ενημερώνει τον Ανάδοχο για τα στοιχεία του εκπροσώπου του στο έργο, του τεχνικού ασφαλείας του (και του γιατρού εργασίας, εφόσον απασχολεί).
- Οι παραπάνω αρμόδιοι του υπεργολάβου παραλαμβάνουν τις Εκτιμήσεις Επαγγελματικού Κινδύνου του ΣΑΥ που σχετίζεται με τις δραστηριότητες που αναλαμβάνουν. Κάθε Εκτίμηση Επαγγελματικού Κινδύνου πρέπει να αναθεωρηθεί από το Τεχνικό Ασφάλειας της επιχείρησης.

- Με την εγκατάσταση του υπεργολάβου στο έργο γίνεται ενημέρωση του εκπροσώπου του από τον Ανάδοχο σχετικά με τη λειτουργία του εργοταξίου.
- Στη συνέχεια ο εκπρόσωπος του υπεργολάβου ενημερώνει το προσωπικό του για τους κινδύνους και τα μέτρα πρόληψης τους.
- Εφόσον κριθεί σκόπιμο, ο Ανάδοχος ενημερώνει τους ήδη εγκατεστημένους υπεργολάβους για τη δραστηριοποίηση του νέου υπεργολάβου.
- Καθ' όλη τη διάρκεια εργασιών του υπεργολάβου στο έργο πρέπει να εφαρμόζονται μέτρα πρόληψης των κινδύνων. Για την αμοιβαία ενημέρωση των υπεργολάβων και του Αναδόχου προβλέπεται η διενέργεια συσκέψεων σε τακτά χρονικά διαστήματα που θα καθοριστούν από τον Ανάδοχο. Επίσης προβλέπεται η διενέργεια έκτακτων συσκέψεων, όταν προκύπτουν σχετικά θέματα.

Συνοπτικά:

ΕΠΙΛΟΓΗ ΥΠΕΡΓΟΛΑΒΩΝ

- Ανάλυση νομοθετικών υποχρεώσεων
- Καθορισμός συμβατικών υποχρεώσεων σύμφωνα με τις νομοθετικές

ΠΡΙΝ ΤΗΝ ΕΓΚΑΤΑΣΤΑΣΗ

- Ενημέρωση για στελέχωση στο έργο

ΕΓΚΑΤΑΣΤΑΣΗ ΣΤΟ ΕΡΓΟ

- Παραλαβή οδηγιών ασφαλούς εργασίας
- Ενημέρωση εκπροσώπου
- Ενημέρωση προσωπικού

ΔΡΑΣΤΗΡΙΟΠΟΙΗΣΗ ΥΠΕΡΓΟΛΑΒΩΝ

- Εφαρμογή μέτρων ασφαλείας

7.2 ΕΝΗΜΕΡΩΣΗ ΠΡΟΣΩΠΙΚΟΥ

Σύμφωνα με τις προβλέψεις του ΠΔ 17/1996 και ΠΔ 305/1996 κάθε υπεργολάβος πρέπει να ενημερώνει το προσωπικό του για τους κινδύνους που συνεπάγονται οι εργασίες του συνεργείου, καθώς και των άλλων συνεργείων, στο εργοτάξιο. Επίσης πρέπει να ενημερώνει το προσωπικό για όλα τα σχετικά μέτρα προστασίας που λαμβάνονται, σύμφωνα με τη Νομοθεσία και το ΣΑΥ του έργου. Για την υλοποίηση της ενημέρωσης προσωπικού ακολουθείται η παρακάτω διαδικασία:

- Με την εγκατάσταση στο εργοτάξιο, εκπρόσωπος του υπεργολάβου, αφού ενημερωθεί σχετικά από τον Ανάδοχο, ενημερώνει το συνεργείο του.
- Μετά από κάθε σύσκεψη για θέματα ασφάλειας που διενεργείται στο έργο ακολουθεί ενημέρωση του προσωπικού, εφόσον προκύπτουν σχετικά θέματα.

Αντίστοιχες προβλέψεις ισχύουν και για τα συνεργεία του Αναδόχου.

7.3 ΕΚΠΑΙΔΕΥΣΗ ΠΡΟΣΩΠΙΚΟΥ

Σύμφωνα με τις προβλέψεις του ΠΔ 17/1996 κάθε εργοδότης (Ανάδοχος και υπεργολάβοι) πρέπει να εξασφαλίζει σε κάθε εργαζόμενο επαρκή εκπαίδευση σε θέματα ασφάλειας και υγείας με την ευκαιρία:

- Της πρόσληψης του
- Τυχόν μετάθεσης ή αλλαγής καθηκόντων
- Εισαγωγής ή αλλαγής εξοπλισμού εργασίας και γενικότερα νέας τεχνολογίας που αφορά στην

εργασία του.

Η εκπαίδευση πρέπει να προσαρμόζεται εφόσον προκύπτουν νέοι κίνδυνοι και να επαναλαμβάνεται σε τακτά χρονικά διαστήματα.

Για την υλοποίηση της εκπαίδευσης προσωπικού ακολουθείται η παρακάτω διαδικασία:

- Ο εκπρόσωπος του υπεργολάβου, με τη συνδρομή του τεχνικού ασφαλείας, εκπαιδεύει το προσωπικό του με την εγκατάσταση του υπεργολάβου στο εργοτάξιο. Η συγκεκριμένη εκπαίδευση συνιστάται να συνδυαστεί με την ενημέρωση που προβλέπεται.
- Ο εκπρόσωπος του υπεργολάβου εκπαιδεύει κάθε νεοεισερχόμενο στο έργο εργαζόμενο του συνεργείου του.
- Η παραπάνω εκπαίδευση επαναλαμβάνεται σε τακτά χρονικά διαστήματα, ανάλογα με τη διάρκεια δραστηριοποίησης του υπεργολάβου, την εμφάνιση νέων κινδύνων και την αύξηση της επικινδυνότητας των ήδη υπαρχόντων.

Αντίστοιχες προβλέψεις ισχύουν και για τα συνεργεία του Αναδόχου. Συνοπτικά:

ΕΓΚΑΤΑΣΤΑΣΗ ΣΤΟ ΕΡΓΟΤΑΞΙΟ

- Ενημέρωση εκπροσώπου συνεργείου
- Ενημέρωση – εκπαίδευση προσωπικού συνεργείου

ΠΡΟΣΛΗΨΗ ΝΕΟΥ ΕΡΓΑΖΟΜΕΝΟΥ ΣΤΟ ΕΡΓΟΤΑΞΙΟ

- Ενημέρωση – εκπαίδευση νεοεισερχόμενου

ΔΡΑΣΤΗΡΙΟΠΟΙΗΣΗ ΣΥΝΕΡΓΕΙΟΥ ΣΤΟ ΕΡΓΟΤΑΞΙΟ

- Επανάληψη εκπαίδευσης προσωπικού

	1	2	3	4	5	6	7
Διευθυντής έργου	x	x	x				
Εργοταξιάρχης	x	x	x	x			x
Μηχανικοί έργου		x	x	x			x
Συντονιστής ΤΑ	x	x	x	x			x
Υπεργολάβοι			x	x			x
Εργοδηγοί			x	x	x	x	x
Εργαζόμενοι			x	x	x	x	x

1. Βασικές αρχές ασφαλείας
2. Διαχείριση ασφαλείας
3. Νομοθετικές υποχρεώσεις
4. Οδηγίες ασφαλείας εργασίας
5. Πρώτες βοήθειες
6. Πυρασφάλεια
7. Έκτακτη ανάγκη

7.4 ΔΙΑΧΕΙΡΙΣΗ ΑΤΥΧΗΜΑΤΩΝ

Σύμφωνα με τις προβλέψεις των ΠΔ 17/1996, ΠΔ 305/1996 και ΠΔ 1073/1981 κάθε εργοδότης (Ανάδοχος και υπεργολάβος) οφείλει σε περίπτωση ατυχήματος να εξασφαλίζει την παροχή πρώτων βοηθειών στον παθόντα. Επίσης πρέπει να μεριμνήσει για την ασφαλή διακομιδή του παθόντα σε νοσοκομειακή μονάδα (εφόσον υπάρχει σχετική ανάγκη). Επίσης πρέπει να ενημερώσει τις αρμόδιες Αρχές εντός 24 ωρών. Σε περίπτωση σοβαρού συμβάντος πρέπει να διατηρούνται αμετάβλητα όλα τα στοιχεία που μπορεί να χρησιμεύσουν στην εξακρίβωση των αιτιών του ατυχήματος. Τέλος τα στοιχεία που προκύπτουν από τη διερεύνηση του ατυχήματος πρέπει να καταχωρούνται στα αντίστοιχα αρχεία (Βιβλίο Ατυχημάτων, Βιβλίο Υποδείξεων τεχνικού

ασφαλείας - γιατρού εργασίας, Κατάλογος Εργατικών Ατυχημάτων που είχαν ως συνέπεια για τον εργαζόμενο ανικανότητα εργασίας μεγαλύτερη των τριών ημερών). Για τη διαχείριση των ατυχημάτων ακολουθείται η παρακάτω διαδικασία:

- Με την εγκατάσταση του Αναδόχου στο εργοτάξιο διερευνάται η ύπαρξη (και στοιχεία όπως τηλέφωνα και διευθύνσεις) νοσοκομειακών μονάδων που βρίσκονται κοντά στο εργοτάξιο.
- Με την εγκατάσταση του Αναδόχου στο εργοτάξιο οργανώνεται φαρμακείο, οποίο περιέχει κατ' ελάχιστον τα είδη που αναφέρονται στο Παράρτημα 1 του ΣΑΥ, ανάλογα με τη θέση του έργου και το συνολικό αριθμό των εργαζομένων σε αυτό.
- Κατά την εγκατάσταση κάθε υπεργολάβου στο εργοτάξιο γίνεται ενημέρωση του για θέματα οργάνωσης πρώτων βοηθειών.

Σε περίπτωση ατυχήματος:

- Όποιος αντιληφθεί το συμβάν πρέπει να προσφέρει πρώτες βοήθειες στον παθόντα, εφόσον γνωρίζει, και να ζητήσει βοήθεια (από άλλους εργαζόμενους που γνωρίζουν). Επίσης πρέπει άμεσα να ενημερωθεί ο εκπρόσωπος του εργοδότη του παθόντα.
- Ο εκπρόσωπος του υπεργολάβου, εφόσον κρίνει απαραίτητο, πρέπει να ζητήσει βοήθεια από ειδικευμένο άτομο (εντός ή εκτός εργοταξίου). Ταυτόχρονα πρέπει να ενημερώσει τον Ανάδοχο για το συμβάν. Εφόσον υπάρχει ανάγκη, ο παθών πρέπει να μεταφερθεί σε νοσοκομειακή μονάδα.
- Ο εκπρόσωπος του υπεργολάβου πρέπει να ενημερώσει τις αρμόδιες αρχές (ΚΕΠΕΚ, Αστυνομία) εντός 24 ωρών.

Μετά το ατύχημα:

- Ο τεχνικός ασφαλείας του υπεργολάβου (και ο γιατρός εργασίας, εφόσον απασχολείται), σε συνεργασία με τον εκπρόσωπο του στο εργοτάξιο, διερευνά τα αίτια του συμβάντος και προτείνει μέτρα για την αποφυγή επανάληψης στο μέλλον. Η παραπάνω διερεύνηση καταγράφεται στο Βιβλίο Ατυχημάτων ή/και στο Βιβλίο Υποδείξεων τεχνικού ασφαλείας – γιατρού εργασίας. Επίσης πρέπει να ενημερωθεί ο Κατάλογος Εργατικών Ατυχημάτων που είχαν ως συνέπεια για τον εργαζόμενο ανικανότητα εργασίας μεγαλύτερη των τριών ημερών.
- Εφόσον κριθεί απαραίτητο, προβλέπεται ενημέρωση των εργαζομένων του συνεργείου, σχετικά με τα μέτρα που πρέπει να ληφθούν για την αποφυγή επανάληψης παρόμοιου ατυχήματος στο μέλλον.

Αντίστοιχες προβλέψεις ισχύουν και για τα συνεργεία του Αναδόχου.

Σε περίπτωση σοβαρού συμβάντος πρέπει να διατηρούνται αμετάβλητα όλα τα στοιχεία που μπορεί να χρησιμεύσουν στην εξακρίβωση των αιτιών του ατυχήματος.

Συνοπτικά:

ΕΓΚΑΤΑΣΤΑΣΗ ΣΤΟ ΕΡΓΟΤΑΞΙΟ

- Διερεύνηση ύπαρξης νοσοκομειακών μονάδων κοντά στο εργοτάξιο
- Οργάνωση φαρμακείου και παροχής πρώτων βοηθειών
- Ενημέρωση συνεργείων για πρώτες βοήθειες

ΣΕ ΠΕΡΙΠΤΩΣΗ ΑΤΥΧΗΜΑΤΟΣ

- Παροχή πρώτων βοηθειών και ενημέρωση αρμοδίων
- Ενημέρωση ΕΚΑΒ και μεταφορά σε νοσοκομειακή μονάδα
- Ενημέρωση αρμοδίων αρχών εντός 24 ωρών

ΜΕΤΑ ΤΟ ΑΤΥΧΗΜΑ

- Διερεύνηση των αιτιών του συμβάντος και καταγραφή των αποτελεσμάτων
- Ενημέρωση προσωπικού για αποφυγή επανάληψης του συμβάντος

7.5 ΔΥΣΜΕΝΕΙΣ ΚΑΙΡΙΚΕΣ ΣΥΝΘΗΚΕΣ

Στο εργοτάξιο ενδέχεται να παρουσιαστούν συνθήκες καύσωνα κατά τους καλοκαιρινούς μήνες και ψύχους κατά τους χειμερινούς. Για την αντιμετώπιση τέτοιων καιρικών φαινομένων προβλέπονται (εφόσον επηρεάζουν τις εργασίες):

- Καθορισμός διαλειμμάτων διάρκειας και συχνότητας αναλόγως των καιρικών συνθηκών που επικρατούν.
- Μετακύλιση του ωραρίου (αποφυγή εργασίας στις πρωινές ώρες το χειμώνα και στις μεσημεριανές το καλοκαίρι).
- Διακοπή των εργασιών όταν οι καιρικές συνθήκες είναι δυσμενείς (καύσωνας, ψύχος, θυελλώδεις άνεμοι, έντονες βροχοπτώσεις).
- Παροχή στους εργαζόμενους πόσιμου δροσερού νερού (10^{οο}-15^{οο} C) σε συνθήκες καύσωνα και ζεστών ροφημάτων σε συνθήκες ψύχους.
- Προγραμματισμός των εργασιών που συνεπάγονται υψηλή θερμική καταπόνηση εκτός θερμοκρασιακών αιχμών, από τον υπεύθυνο του συνεργείου, και μετακύλιση ή ενίσχυση του ωραρίου ώστε να υλοποιούνται κανονικά τα διαλείμματα.

7.6 ΣΗΜΑΝΣΗ ΑΣΦΑΛΕΙΑΣ

Σύμφωνα με τις προβλέψεις του ΠΔ 105/1995 πρέπει να τοποθετείται σήμανση ασφάλειας όταν οι υπαρκτοί ή πιθανοί κίνδυνοι δεν μπορούν να αποφευχθούν ή να μειωθούν επαρκώς με τεχνικά μέσα συλλογικής προστασίας ή με μέτρα, μεθόδους ή διαδικασίες οργάνωσης της εργασίας.

Η σηματοδότηση ασφάλειας των χώρων εργασίας σε καμία περίπτωση δεν υποκαθιστά ή περιορίζει τη λήψη των αναγκαίων εκάστοτε μέτρων προστασίας των εργαζομένων.

Η συμμόρφωση με τη σήμανση ασφάλειας είναι υποχρεωτική και κανείς μη εξουσιοδοτημένος δεν επιτρέπεται να τη μετακινεί ή καταστρέφει.

Στο Παράρτημα 5 του ΣΑΥ παρατίθενται συνήθη σήματα ασφάλειας.

7.7 ΥΓΙΕΙΝΗ

Η τήρηση της υγιεινής των εργαζομένων ελέγχεται από τους επικεφαλής των τμημάτων (εργοδηγοί, εκπρόσωποι υπεργολάβων, γιατροί εργασίας). Συγκεκριμένα πρέπει οι εργαζόμενοι να μην τρώνε ή πίνουν στο χώρο εργασίας, παρά μόνο στους χώρους που προβλέπονται για την εστίασή τους. Επίσης, μέριμνα πρέπει να λαμβάνεται για την τήρηση της υγιεινής πριν το φαγητό και την αναχώρηση από το εργοτάξιο. Τα απορρίμματα από τα φαγητά πρέπει να εναποτίθενται στους κάδους απορριμμάτων. Οι κάδοι απορριμμάτων πρέπει να αδειάζονται και τα απορρίμματα να απομακρύνονται από το εργοτάξιο σε χρονικά διαστήματα, κατάλληλα επιλεγμένα, ώστε να διασφαλίζονται άριστες συνθήκες υγιεινής στο εργοτάξιο.

ΠΑΡΑΡΤΗΜΑ 1: ΠΕΡΙΕΧΟΜΕΝΑ ΦΑΡΜΑΚΕΙΟΥ

Για τα εργοτάξια εντός κατοικημένων περιοχών τα παρακάτω είδη είναι απαραίτητο να περιέχονται στο φαρμακείο του εργοταξίου ανάλογα με τον αριθμό των εργαζομένων:

A/A	ΕΙΔΟΣ	1-25	25-50	51-100
1	Αντισηπτικό διάλυμα ιωδίου	1	1	1
2	Σκεύασμα για κάψιμο	1	2	3
3	Οινόπνευμα	1	1	1
4	Οξυζενέ	1	1	1
5	Εισπνεύσιμη αμμονία	1	2	2
6	Αποστειρωμένες γάζες	1	2	3
7	Επίδεσμοι γάζας	2	4	6
8	Τριγωνικοί επίδεσμοι	1	1	1
9	Ελαστικός επίδεσμος	1	1	1
10	Λευκοπλάστ ρολλό	2	2	2
11	Ύφασμα καθαρισμού	1	1	1
12	Υγρό σαπουνι	1	1	1
13	Ψαλίδι	1	1	1
14	Τσιμπίδα	1	1	1
15	Βαμβάκι	1	1	1
16	Αντισταμινική αλοιφή	1	1	1
17	Σπασμολυτικό	1	1	1
18	Γάντια μιας χρήσης	1	1	1
19	Φυλλάδιο πρώτων βοηθειών	1	1	1

Για εργοτάξια εκτός κατοικημένων περιοχών, το φαρμακείο του εργοταξίου πρέπει να περιέχει επιπλέον:

A/A	ΕΙΔΟΣ	1-25	25-50	51-100
20	Ενέσιμο κορτιζονούχο	1	1	1
21	Σύριγγες πλαστικές	6	6	6
22	Δισκία αντιδιαρροικά	1	1	1
23	Δισκία αντιόξινα	1	1	1

ΠΑΡΑΡΤΗΜΑ 2: ΧΡΟΝΟΔΙΑΓΡΑΜΜΑ ΕΚΤΕΛΕΣΗΣ ΕΡΓΟΥ

Το Χρονοδιάγραμμα του έργου επισυνάπτεται με την έναρξη των εργασιών και ενημερώνεται καθ' όλη τη διάρκεια του έργου.

ΠΑΡΑΡΤΗΜΑ 3: ΜΕΛΕΤΗ ΚΑΤΑΣΚΕΥΗΣ ΙΚΡΙΩΜΑΤΩΝ

Η Μελέτη Κατασκευής Ικριωμάτων θα επισυναφθεί σε μεταγενέστερη φάση του έργου. Η Μελέτη Κατασκευής Ικριωμάτων θα εκπονηθεί σύμφωνα με τις προδιαγραφές του κατασκευαστή της και τα αναμενόμενα φορτία (ΚΥΑ 16440/1993).

ΠΑΡΑΡΤΗΜΑ 4: ΕΝΔΕΙΚΤΙΚΗ ΝΟΜΟΘΕΣΙΑ ΓΙΑ ΘΕΜΑΤΑ ΑΣΦΑΛΕΙΑΣ







- Ν4412/2016 «Δημόσιες Συμβάσεις Έργων, Προμηθειών και Υπηρεσιών», ΦΕΚ 147Α/2016, (άρθρο 138, παρ. 7)
- Ν4030/2011, «Νέος τρόπος έκδοσης αδειών δόμησης, ελέγχου κατασκευών και λοιπές διατάξεις», ΦΕΚ 249Α/11
- Ν3850/2010 «Κύρωση του Κώδικα νόμων για την υγεία και την ασφάλεια των εργαζομένων», ΦΕΚ 84^Α, ο οποίος αντικατέστησε το Ν1568/1985 «Υγιεινή και ασφάλεια των εργαζομένων», ΦΕΚ 117Α/85 και το ΠΔ17/1996 «Μέτρα για τη βελτίωση της ασφάλειας και της υγείας των εργαζομένων σε συμμόρφωση με τις οδηγίες 89/391/ΕΟΚ και 91/383/ΕΟΚ», ΦΕΚ 11Α/96, όπως τροποποιήθηκε με το ΠΔ159/1999 (ΦΕΚ 157Α/99)
- Ν2696/1999 «Κύρωση του Κώδικα Οδικής Κυκλοφορίας», ΦΕΚ 57^Α, όπως τροποποιήθηκε με το Ν3542/07 «Τροποποιήσεις διατάξεων του Κώδικα Οδικής Κυκλοφορίας», ΦΕΚ 50Α/99
- Ν2224/1994 «Ρύθμιση θεμάτων εργασίας, συνδικαλιστικών δικαιωμάτων, Υγιεινής – Ασφάλειας κλπ», ΦΕΚ 112Α/94, όπως συμπληρώθηκε με την ΥΑ 25231/10 «Κατηγοριοποίηση παραβάσεων και καθορισμός ύψους προστίμων που επιβάλλονται από τους Επιθεωρητές Εργασίας του Σώματος Επιθεώρησης Εργασίας (ΣΕΠΕ)», ΦΕΚ 2150Β/94
- Ν1430/1984 «Κύρωση της αριθμ. 62 Διεθνούς Συμβάσεις Εργασίας, που αφορά τις διατάξεις ασφάλειας στην οικοδομική βιομηχανία και τη ρύθμιση θεμάτων που έχουν σχέση με αυτή», ΦΕΚ 49Α/84
- Ν1396/1983 «Υποχρεώσεις λήψης και τήρησης των μέτρων ασφάλειας στις οικοδομές και λοιπά ιδιωτικά τεχνικά έργα», ΦΕΚ 126Α/83
- ΠΔ115/2012 «Καθορισμός ειδικοτήτων και βαθμίδων για τις επαγγελματικές δραστηριότητες: (α) της εκτέλεσης, συντήρησης, επισκευής και επιτήρησης της λειτουργίας μηχανολογικών εγκαταστάσεων σε βιομηχανίες και άλλες μονάδες, (β) του χειρισμού και της επιτήρησης ατμολεβήτων και (γ) της εκτέλεσης τεχνικού έργου και της παροχής τεχνικής υπηρεσίας για εργασίες ηλεκτροσυγκόλλησης και οξυγονοκόλλησης, καθορισμός επαγγελματικών προσόντων και προϋποθέσεων για την άσκηση των δραστηριοτήτων αυτών από φυσικά πρόσωπα και άλλες ρυθμίσεις», ΦΕΚ 200Α/12
- ΠΔ114/2012 «Καθορισμός ειδικοτήτων και βαθμίδων επαγγελματικών προσόντων για την επαγγελματική δραστηριότητα της κατασκευής, συντήρησης, επισκευής και επιτήρησης της λειτουργίας των εγκαταστάσεων καύσης υγρών και αερίων καυσίμων για την παραγωγή ζεστού νερού, καθορισμός επαγγελματικών προσόντων και προϋποθέσεων για την άσκηση της δραστηριότητας αυτής από φυσικά πρόσωπα και άλλες ρυθμίσεις», ΦΕΚ 199Α/12
- ΠΔ113/2012 «Καθορισμός ειδικοτήτων για την επαγγελματική δραστηριότητα του χειρισμού μηχανημάτων τεχνικών έργων, καθορισμός κριτηρίων για την κατάταξη των μηχανημάτων σε ειδικότητες και ομάδες, καθορισμός επαγγελματικών προσόντων και προϋποθέσεων για την άσκηση της επαγγελματικής αυτής δραστηριότητας από φυσικά πρόσωπα και άλλες ρυθμίσεις», ΦΕΚ 198Α/12
- ΠΔ112/2012 «Καθορισμός ειδικοτήτων και βαθμίδων επαγγελματικών προσόντων για την επαγγελματική δραστηριότητα της κατασκευής, συντήρησης και επισκευής υδραυλικών εγκαταστάσεων και προϋποθέσεις για την άσκηση της δραστηριότητας αυτής από φυσικά πρόσωπα», ΦΕΚ 197Α/12
- ΠΔ82/2010 «Ελάχιστες προδιαγραφές υγείας και ασφάλειας όσον αφορά στην έκθεση των εργαζομένων σε κινδύνους προερχόμενους από φυσικούς παράγοντες (τεχνητή οπτική ακτινοβολία), σε συμμόρφωση με την οδηγία 2006/25/ΕΚ», ΦΕΚ 145Α/10
- ΠΔ57/2010 «Προσαρμογή της Ελληνικής Νομοθεσίας προς την Οδηγία 2006/42/ΕΚ του Ευρωπαϊκού Κοινοβουλίου και του Συμβουλίου «σχετικά με τα μηχανήματα και την τροποποίηση της οδηγίας 95/16/ΕΚ» και κατάργηση των Π.Δ. 18/96 και 377/93», ΦΕΚ 97^Α

όπως τροποποιήθηκε με το ΠΔ81/2011, ΦΕΚ 197^Α/10

- ΠΔ162/2007 «Προστασία της υγείας των εργαζομένων που εκτίθενται σε ορισμένους χημικούς παράγοντες κατά την διάρκεια της εργασίας τους, κατά τροποποίηση του π.δ. 307/1986 όπως ισχύει, σε συμμόρφωση προς την Οδηγία 2006/15/ΕΚ», ΦΕΚ 202^Α/07
- ΠΔ212/2006 «Προστασία των εργαζομένων που εκτίθενται σε αμιάντο κατά την εργασία, σε συμμόρφωση με την οδηγία 83/477/ΕΟΚ του Συμβουλίου, όπως αυτή τροποποιήθηκε με την οδηγία 91/382/ΕΟΚ του Συμβουλίου και την οδηγία 2003/18/ΕΚ του Ευρωπαϊκού Κοινοβουλίου και Συμβουλίου», ΦΕΚ 212^Α/06
- ΠΔ149/2006 «Ελάχιστες προδιαγραφές υγείας και ασφάλειας όσον αφορά την έκθεση των εργαζομένων σε κινδύνους προερχόμενους από φυσικούς παράγοντες (θόρυβος) σε εναρμόνιση με την οδηγία 2003/10/ΕΚ», ΦΕΚ 159^Α/06
- ΠΔ 176/2005 «Ελάχιστες προδιαγραφές υγείας και ασφάλειας όσον αφορά στην έκθεση εργαζομένων σε κινδύνους προερχόμενους από φυσικούς παράγοντες (κραδασμούς), σε συμμόρφωση με την Οδηγία 2002/44/ΕΚ», ΦΕΚ 227Α/05
- ΠΔ305/1996 «Ελάχιστες προδιαγραφές ασφάλειας και υγείας που πρέπει να εφαρμόζονται στα προσωρινά ή κινητά εργοτάξια σε συμμόρφωση προς την οδηγία 92/57/ΕΟΚ», ΦΕΚ 212Α/96
- ΠΔ105/1995 «Ελάχιστες προδιαγραφές για τη σήμανση ασφάλειας ή/και υγείας στην εργασία σε συμμόρφωση με την οδηγία 92/58/ΕΟΚ», ΦΕΚ 67Α/95
- ΠΔ397/1994 «Ελάχιστες προδιαγραφές ασφάλειας και υγείας κατά τη χειρωνακτική διακίνηση φορτίων που συνεπάγεται κίνδυνο ιδίως για τη ράχη και την οσφυϊκή χώρα των εργαζομένων σε συμμόρφωση προς την οδηγία του Συμβουλίου 90/269/ΕΟΚ», ΦΕΚ 221Α/94
- ΠΔ396/1994 «Ελάχιστες προδιαγραφές ασφάλειας και υγείας για τη χρήση από τους εργαζόμενους εξοπλισμών ατομικής προστασίας κατά την εργασία σε συμμόρφωση προς την οδηγία του Συμβουλίου 89/656/ΕΟΚ», ΦΕΚ 220Α/94
- ΠΔ395/1994 «Ελάχιστες προδιαγραφές ασφάλειας και υγείας για τη χρησιμοποίηση εξοπλισμού εργασίας από τους εργαζόμενους κατά την εργασία τους σε συμμόρφωση με την οδηγία του Συμβουλίου 89/655/ΕΟΚ», ΦΕΚ 220Α/94, όπως τροποποιήθηκε με τα ΠΔ89/1999 (ΦΕΚ 94Α/99) και ΠΔ304/2000 (ΦΕΚ 241Α/00) και ΠΔ155/2004 (ΦΕΚ 121^Α/04).
- ΠΔ77/1993 «προστασία των εργαζομένων από φυσικούς, χημικούς και βιολογικούς παράγοντες. Τροποποίηση και συμπλήρωση προς την οδηγία του συμβουλίου 88/642/ΕΟΚ», ΦΕΚ 34Α/93
- ΠΔ31/1990 «Επίβλεψη της λειτουργίας, χειρισμός και συντήρηση μηχανημάτων εκτέλεσης τεχνικών έργων» ΦΕΚ 11Α/90, όπως τροποποιήθηκε με το ΠΔ49/1991 (ΦΕΚ 180Α/91)
- ΠΔ225/1989 «Υγιεινή και ασφάλεια στα υπόγεια τεχνικά έργα» ΦΕΚ 106Α/89
- ΠΔ307/1986 «Προστασία της υγείας των εργαζομένων που εκτίθενται σε ορισμένους χημικούς παράγοντες κατά τη διάρκεια της εργασίας τους», ΦΕΚ 135Α, όπως τροποποιήθηκε με το ΠΔ12/2012, ΦΕΚ 19Α
- ΠΔ1073/1981 «Περί μέτρων ασφαλείας κατά την εκτέλεση εργασιών εις εργοτάξια οικοδομών και πάσης φύσεως έργων αρμοδιότητας Πολιτικού Μηχανικού», ΦΕΚ 260Α/81
- ΠΔ778/1980 «Περί των μέτρων ασφαλείας κατά την εκτέλεση οικοδομικών εργασιών», ΦΕΚ 193Α/80
- ΠΔ95/1978 «Περί μέτρων υγιεινής και ασφάλειας των απασχολουμένων εις εργασίας συγκολλήσεων» ΦΕΚ 20Α/78
- ΥΑ6690/2012 «Προϊόντα Δομικών Κατασκευών: χαρακτηριστικά, τεχνικές προδιαγραφές, διαδικασίες αξιολόγησης συμμόρφωσης και σήμανση συμμόρφωσης «CE», ΦΕΚ 1914Β/12
- ΥΑ2223/2011 «Κανονισμός Μεταλλευτικών και Λατομικών Εργασιών (ΚΜΛΕ)», ΦΕΚ 1227Β/11
- ΥΑ6952/2011 «Υποχρεώσεις και μέτρα για την ασφαλή διέλευση των πεζών κατά την εκτέλεση εργασιών σε κοινόχρηστους χώρους πόλεων και οικισμών που προορίζονται για την κυκλοφορία πεζών», ΦΕΚ 420Β/11

- ΥΑ210172009 «Όροι και προϋποθέσεις λειτουργίας των επιχειρήσεων που ασχολούνται με τις εργασίες κατεδάφισης και αφαίρεσης αμιάντου ή/και υλικών που περιέχουν αμίαντο από κτίρια, κατασκευές, συσκευές, εγκαταστάσεις και πλοία, καθώς επίσης και με τις εργασίες συντήρησης, επικάλυψης και εγκλεισμού αμιάντου ή/και υλικών που περιέχουν αμίαντο», ΦΕΚ 1287Β/09
- ΥΑ 502/2003 «Έγκριση Τεχνικής Προδιαγραφής Σήμανσης Εκτελούμενων Οδικών Έργων εντός και εκτός κατοικημένων περιοχών ως ελάχιστα όρια», ΦΕΚ 946/03
- ΑΠ. ΔΙΠΑΔ/οικ 889/2002 «Πρόληψη και αντιμετώπιση του εργασιακού κινδύνου κατά την κατασκευή Δημοσίων Έργων», ΦΕΚ 16Β/03
- ΑΠ. ΔΙΠΑΔ/οικ 177/2001 «Πρόληψη εργασιακού κινδύνου κατά τη μελέτη του έργου», ΦΕΚ 266Β/01
- ΑΠ.ΔΕΕΠΠ/οικ 85/2001 «Καθιέρωση του Σχεδίου Ασφάλειας και Υγείας (ΣΑΥ) και του Φακέλου Ασφάλειας και Υγείας (ΦΑΥ) ως απαραίτητων στοιχείων για την έγκριση μελέτης στο στάδιο της οριστικής μελέτης ή/και της μελέτης εφαρμογής σε κάθε Δημόσιο Έργο», ΦΕΚ 686Β/01
- ΑΠ. οικ 433/2000 «Καθιέρωση του Φακέλου Ασφάλειας και Υγείας (ΦΑΥ) ως απαραίτητου στοιχείου για τη προσωρινή και οριστική παραλαβή κάθε Δημόσιου Έργου», ΦΕΚ 1176Β/00
- ΚΥΑ16440/1993 «Κανονισμός παραγωγής και διάθεσης στην αγορά συναρμολογούμενων μεταλλικών στοιχείων για την ασφαλή κατασκευή και χρήση μεταλλικών σκαλωσιών», ΦΕΚ 756Β/93
- ΥΑ130646/1984 «Ημερολόγιο Μέτρων Ασφάλειας», ΦΕΚ 154Β/84
- ΕΚΓ27/ΔΙΠΑΔ/οικ/369 «Ένταξη στα συμβατικά τεύχη (ΕΣΥ) των δημοπρατούμενων έργων, άρθρου σχετικού με τα απαιτούμενα μέτρα ασφάλειας και υγείας στα εργοτάξια» 15/10/2012
- ΕΓΚ10201/ΣΕΠΕ «Θεώρηση Σχεδίου και Φακέλου Ασφάλειας και Υγείας», 27/03/2012
- ΕΓΚ6/ΔΙΠΑΔ/οικ/215 «Διευκρινήσεις σχετικά με την εκπόνηση ΣΑΥ και ΦΑΥ των Δημοσίων Έργων» 31/03/2008

ΠΑΡΑΡΤΗΜΑ 5: ΣΗΜΑΤΑ ΑΣΦΑΛΕΙΑΣ

Γεωμετρικό σχήμα	Σημασία
	Σήματα απαγόρευσης
	Σήματα υποχρέωσης
	Σήματα προειδοποίησης
 	Σήματα διάσωσης ή βοήθειας
 	Σήματα που αφορούν το πυροσβεστικό υλικό ή εξοπλισμό

Σήματα απαγόρευσης



Απαγορεύεται
το κάπνισμα



Απαγορεύεται
η χρήση γυμνής
φλόγας και το
κάπνισμα



Απαγορεύεται
η διέλευση πεζών



Απαγορεύεται
η κατόσβεση
με νερό



Μη πόσω νερό



Απαγορεύεται
η είσοδος στους
μη έχοντες
εξέλιξη άδεια



Απαγορεύεται
η διέλευση στα
οχήματα
διακίνησης φορτίων



Μην αγγίζετε

Σήματα υποχρέωσης



Υποχρεωτική
προστασία των
ματιών



Υποχρεωτική
προστασία του
κεφαλιού



Υποχρεωτική
προστασία των
αυτιών



Υποχρεωτική
προστασία των
αναπνευστικών
οδών



Υποχρεωτική
προστασία των
ποδιών



Υποχρεωτική
προστασία των
χερών



Υποχρεωτική
προστασία του
σώματος



Υποχρεωτική
προστασία του
προσώπου



Υποχρεωτική
ατομική προστασία
έναντι πτώσεων



Υποχρεωτική
διάβαση για
πεζούς



Γενική
υποχρέωση

Σήματα προειδοποίησης



Εύφλεκτες ύλες
ή/ και υψηλή
θερμοκρασία



Εκρηκτικές ύλες



Τοξικές ύλες



Διαβρωτικές ύλες



Ραδιενεργά υλικά



Αιωρούμενα
φορτία



Οχήματα
διακίνησης
φορτίων



Κίνδυνος
ηλεκτροπληξίας



Γενικός κίνδυνος



Κίνδυνος
παραπητήματος

Σήματα διάσωσης ή βοήθειας



Πρώτες βοήθειες



Φορτίο



Θάλαμος
κατακλισμού
ασφαλείας



Πλύση ματιών



Τηλέφωνο για
διάσωση και
πρώτες βοήθειες

Όταν πρέπει να δείξουμε την κατεύθυνση που πρέπει να ακολουθήσουμε για να φτάσουμε
στα μέσα βοήθειας ή διάσωσης τότε τα αντίστοιχα σήματα συνδυάζονται ανάλογα με τα
παρακάτω σήματα κατεύθυνσης



Σήματα που αφορούν το πυροσβεστικό υλικό ή εξοπλισμό



Πυροσβεστική
μάνικα



Σκάλα



Πυροσβεστήρας



Τηλέφωνο για την
καταπολέμηση
πυρκαγιών

Όταν πρέπει να δείξουμε την κατεύθυνση που πρέπει να ακολουθήσουμε για να φτάσουμε
στον πυροσβεστικό εξοπλισμό τότε τα αντίστοιχα σήματα συνδυάζονται ανάλογα με τα
παρακάτω σήματα κατεύθυνσης





Σχέδιο 3.1.1 : Στένωση λωρίδας.

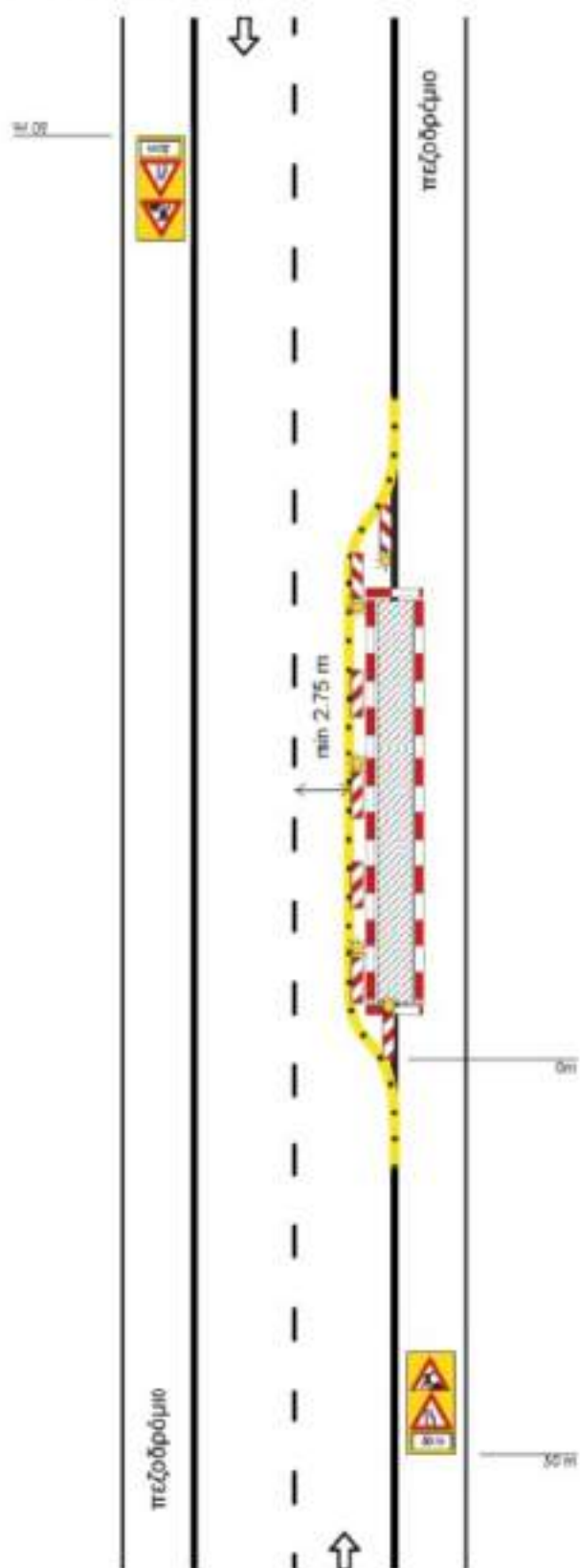

Σχέδιο 3.1.2 : Εναλλάξ κυκλοφορία των δύο κατευθύνσεων.

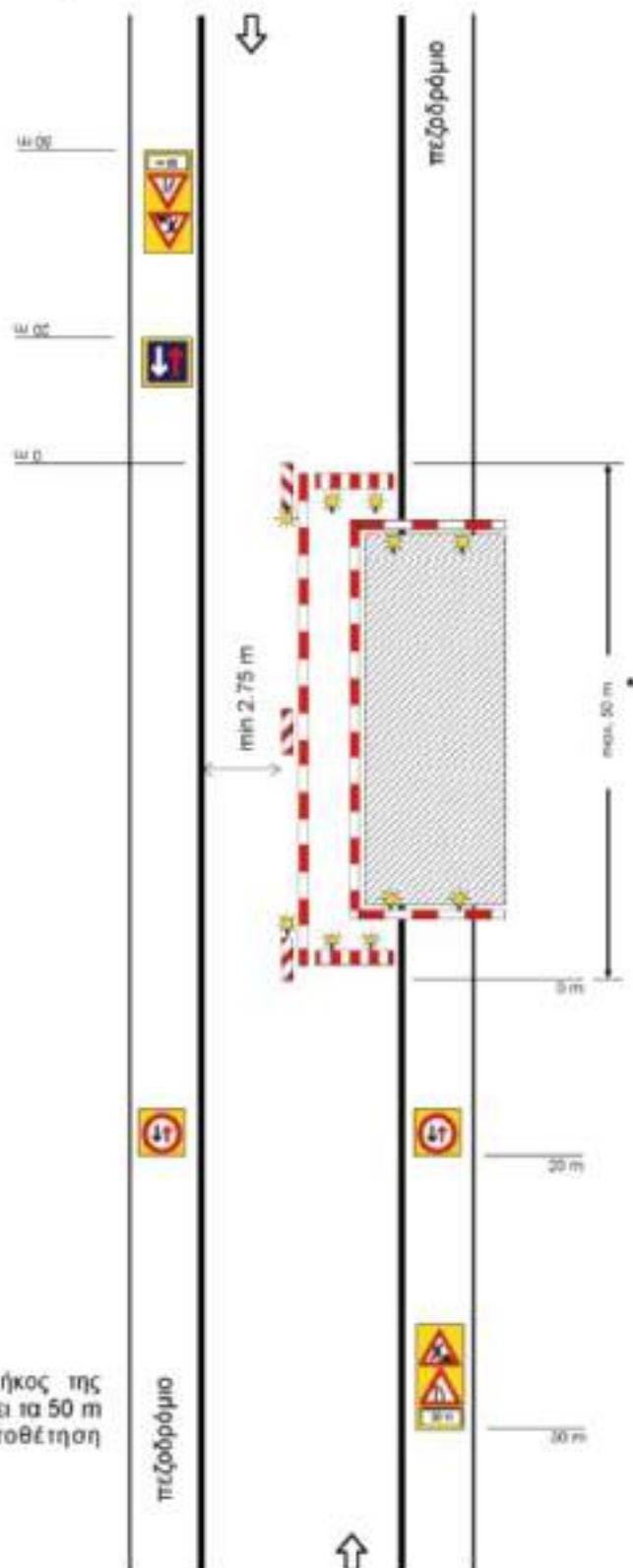

ΣΗΜΕΙΩΣΗ:

* Σε περίπτωση που το μήκος της εργασιολογικής ζώνης υπερβαίνει τα 50 m είναι υποχρεωτική η τοποθέτηση φωτεινής σηματοδότησης.

Σχέδιο 3.1.3 : Εργοτάξιο σε περιοχή συμβολής οδών.

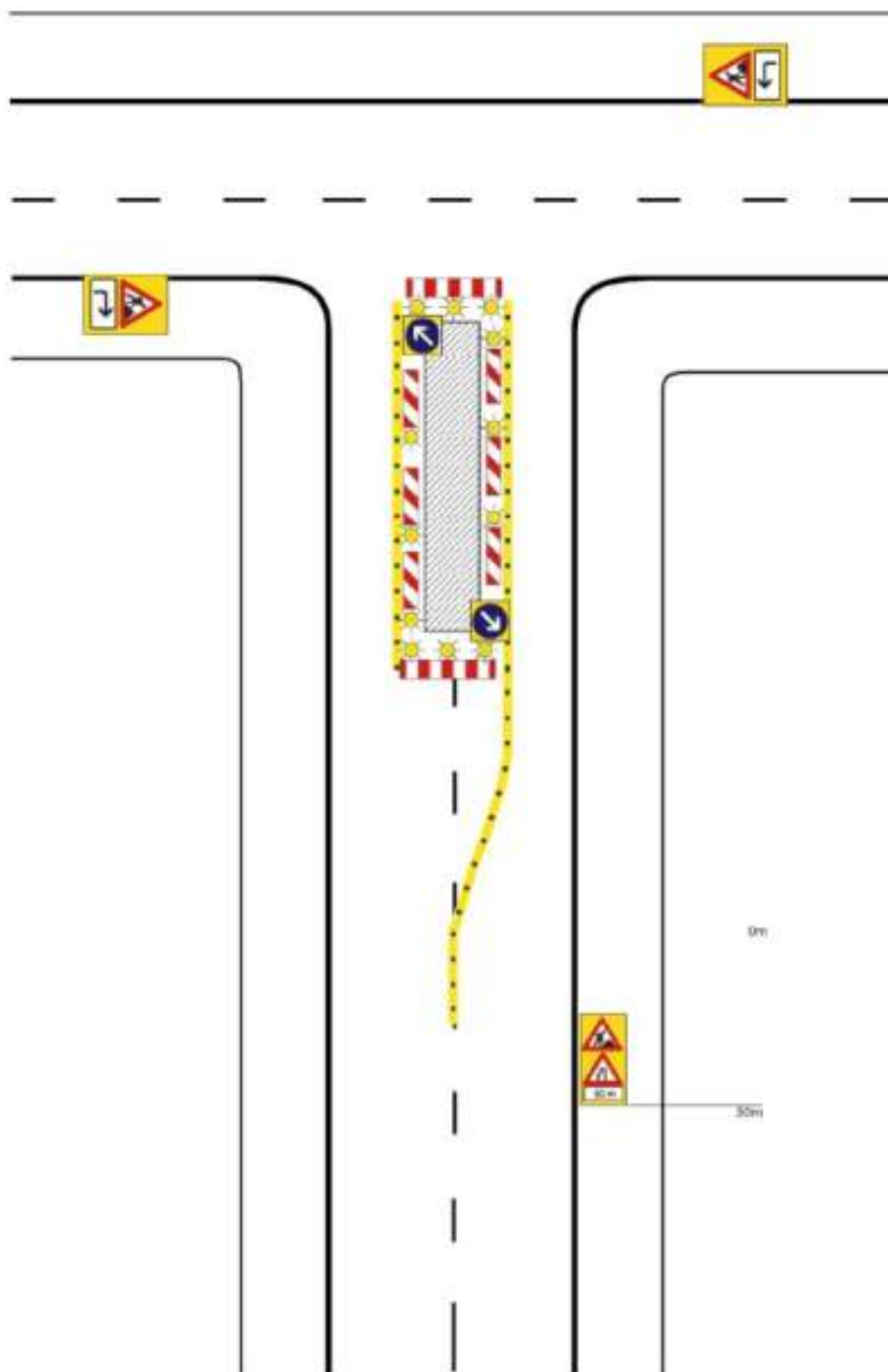

Σχέδιο 3.1.4 : Εργοτάξιο σε περιοχή συμβολής οδών με αποκλεισμό πρόσβασης.

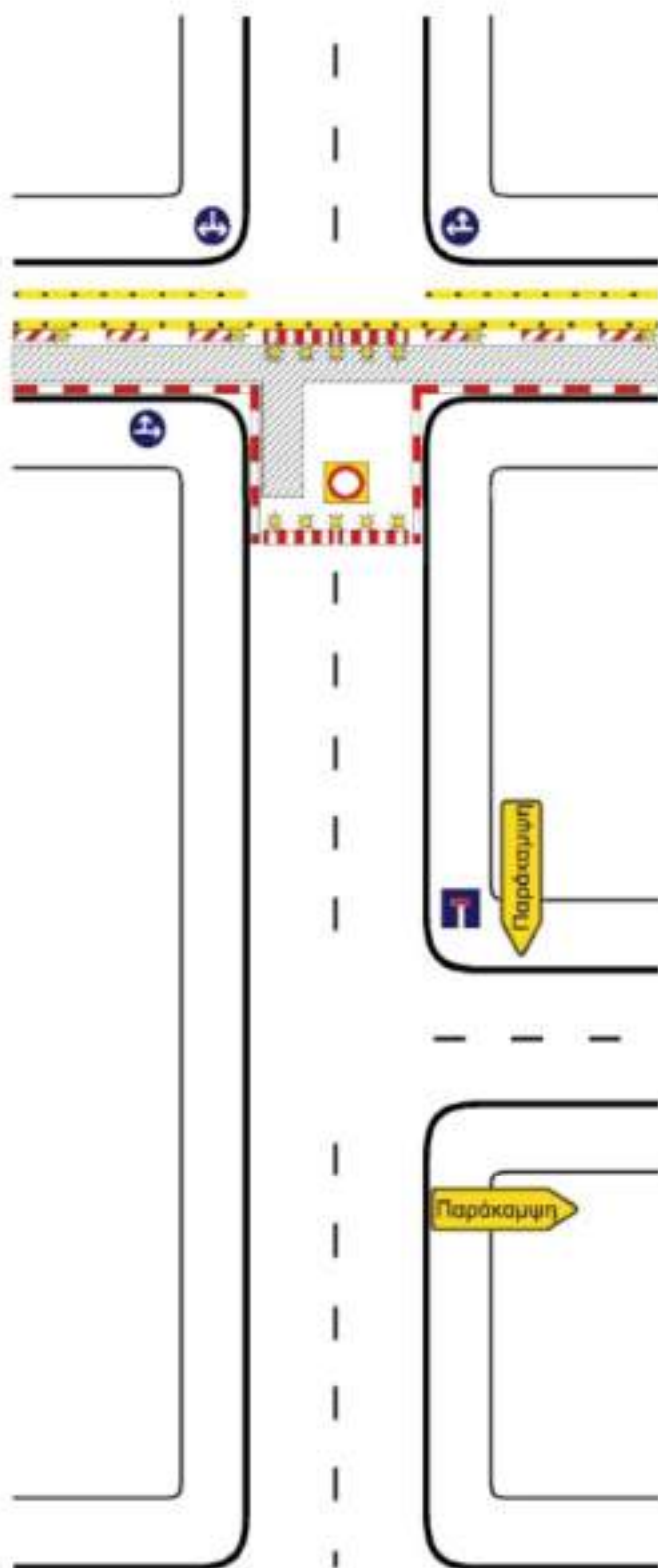

Σχέδιο 3.1.5 : Εργοτάξιο επί του πεζοδρομίου.

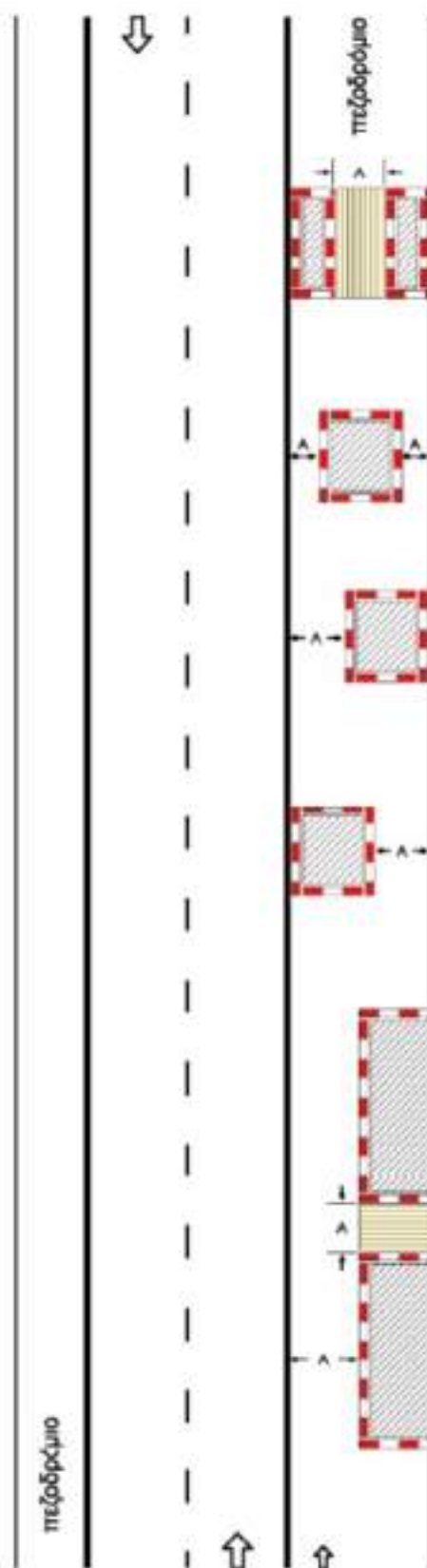

ΣΗΜΕΙΩΣΗ:
Ελάχιστο πλάτος
 $A = 1,20 \text{ m}$

Σχέδιο 3.1.6 : Εργοτάξιο επί του πεζοδρομίου με στένωση λωρίδας.

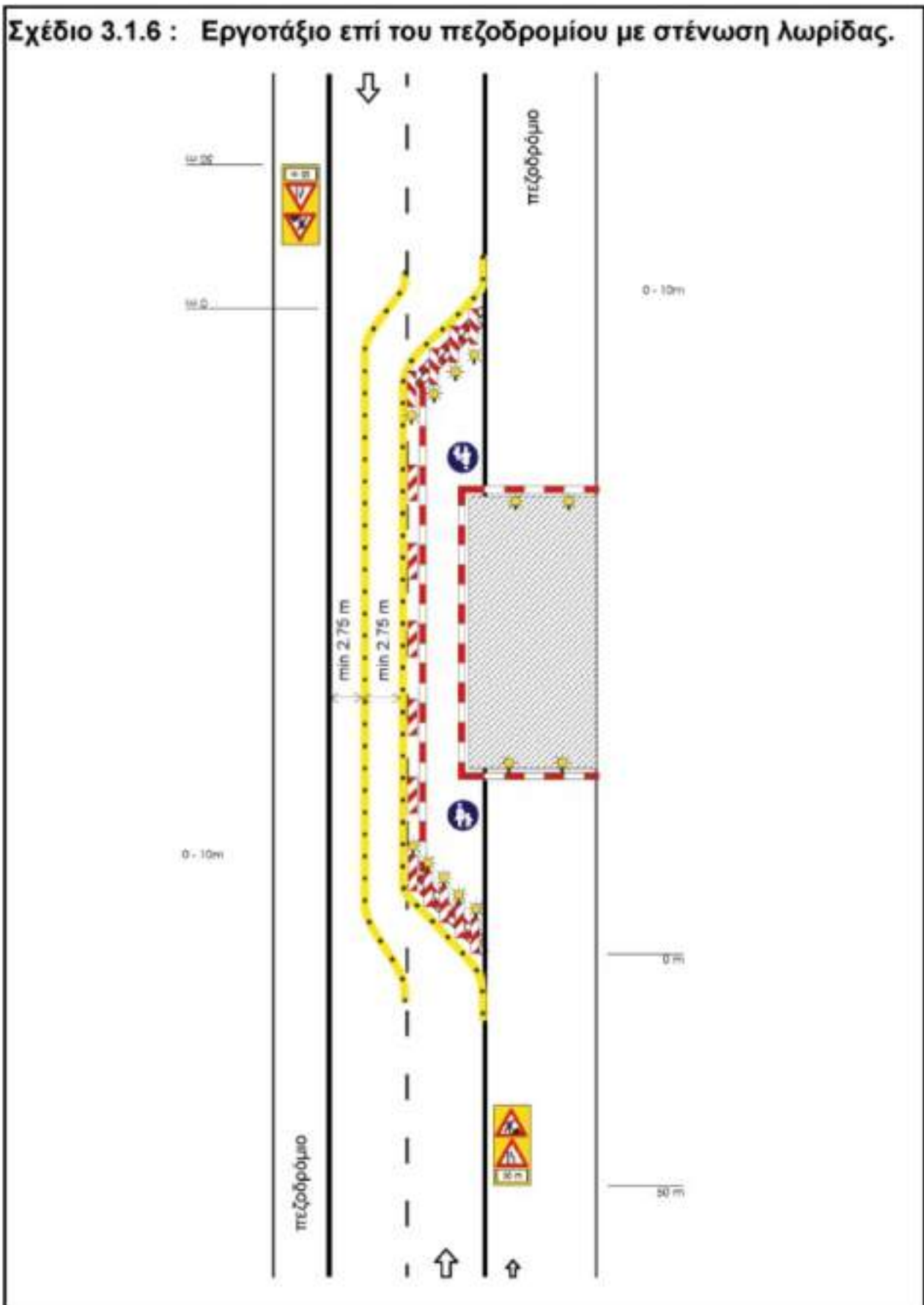

----- ΕΞΩΦΥΛΛΟ ΦΑΥ -----

**ΕΛΛΗΝΙΚΗ ΔΗΜΟΚΡΑΤΙΑ
ΠΕΡΙΦΕΡΕΙΑ ΑΤΤΙΚΗΣ
ΔΗΜΟΣ ΚΕΡΑΤΣΙΝΙΟΥ-ΔΡΑΠΕΤΣΩΝΑΣ
ΔΙΕΥΘΥΝΣΗ ΤΕΧΝΙΚΩΝ ΥΠΗΡΕΣΙΩΝ
ΤΜΗΜΑ ΜΕΛΕΤΩΝ**

ΤΙΤΛΟΣ ΜΕΛΕΤΗΣ-ΕΡΓΟΥ :

**ΑΝΑΚΑΤΑΣΚΕΥΗ ΠΕΖΟΔΡΟΜΙΩΝ ΣΧΟΛΙΚΩΝ ΣΥΓΚΡΟΤΗΜΑΤΩΝ ΔΗΜΟΥ
ΚΕΡΑΤΣΙΝΙΟΥ – ΔΡΑΠΕΤΣΩΝΑΣ ΚΑΙ ΚΑΤΑΣΚΕΥΗ ΡΑΜΠΩΝ ΠΡΟΣΒΑΣΗΣ
ΑΜΕΑ, ΓΙΑ ΤΗΝ ΑΝΑΒΑΘΜΙΣΗ ΤΗΣ ΑΣΦΑΛΕΙΑΣ ΤΩΝ ΜΑΘΗΤΩΝ ΚΑΤΑ
ΤΗΝ ΠΡΟΣΕΛΕΥΣΗ ΚΑΙ ΑΠΟΧΩΡΗΣΗ ΤΟΥΣ ΣΕ ΚΑΙ ΑΠΟ ΑΥΤΑ.
(ΦΙΛΟΔΗΜΟΣ II)**

**ΦΑΚΕΛΟΣ ΑΣΦΑΛΕΙΑΣ ΚΑΙ ΥΓΕΙΑΣ
(ΦΑΥ)**

ΗΜΕΡΟΜΗΝΙΑ : 17-05-2018

ΟΙ ΜΕΛΕΤΗΤΕΣ ΕΡΓΟΥ

ΓΕΩΡΓΑΡΑΣ ΝΙΚΟΛΑΟΣ
ΑΓΡ. & ΤΟΠΟΓΡΑΦΟΣ ΜΗΧΑΝΙΚΟΣ Π.Ε.

ΖΩΓΡΑΦΙΔΗ ΑΓΓΕΛΙΚΗ
ΠΟΛΙΤΙΚΟΣ ΜΗΧΑΝΙΚΟΣ Π.Ε.

ΕΓΚΡΙΘΗΚΕ
Ο ΠΡΟΙΣΤΑΜΕΝΟΣ
ΤΜΗΜΑΤΟΣ ΜΕΛΕΤΩΝ

ΓΚΑΜΙΛΗΣ ΝΙΚΟΛΑΟΣ
ΜΗΧ/ΛΟΓΟΣ ΜΗΧ/ΚΟΣ Τ.Ε.

ΘΕΩΡΗΘΗΚΕ
Ο Δ/ΝΤΗΣ Τ.Υ.

ΑΓΓΕΛΑΚΗΣ ΔΗΜΗΤΡΗΣ
ΠΟΛΙΤΙΚΟΣ ΜΗΧ/ΚΟΣ Π.Ε.

ΠΕΡΙΕΧΟΜΕΝΑ

ΕΙΣΑΓΩΓΗ

1. ΓΕΝΙΚΑ ΣΤΟΙΧΕΙΑ ΤΟΥ ΕΡΓΟΥ
2. ΣΥΝΤΟΜΗ ΤΕΧΝΙΚΗ ΠΕΡΙΓΡΑΦΗ ΤΟΥ ΕΡΓΟΥ
3. ΚΑΝΟΝΙΣΜΟΙ
4. ΠΑΡΑΔΟΧΕΣ
5. ΥΛΙΚΑ
6. ΧΡΗΣΙΜΕΣ ΕΠΙΣΗΜΑΝΣΕΙΣ
7. ΟΔΗΓΙΕΣ ΑΣΦΑΛΟΥΣ ΕΡΓΑΣΙΑΣ ΓΙΑ ΤΙΣ ΕΡΓΑΣΙΕΣ ΣΥΝΤΗΡΗΣΗΣ ΤΟΥ ΕΡΓΟΥ

ΠΑΡΑΡΤΗΜΑΤΑ

ΠΑΡΑΡΤΗΜΑ 1: ΜΕΛΕΤΕΣ ΤΟΥ ΕΡΓΟΥ – ΣΧΕΔΙΑ «AS BUILT»

ΠΑΡΑΡΤΗΜΑ 2: ΜΗΤΡΩΟ ΕΠΕΜΒΑΣΕΩΝ ΣΤΟ ΕΡΓΟ

ΠΑΡΑΡΤΗΜΑ 3: ΕΝΔΕΙΚΤΙΚΗ ΝΟΜΟΘΕΣΙΑ ΓΙΑ ΘΕΜΑΤΑ ΑΣΦΑΛΕΙΑΣ

ΠΑΡΑΡΤΗΜΑ 4: ΣΗΜΑΤΑ ΑΣΦΑΛΕΙΑΣ

ΕΙΣΑΓΩΓΗ

Ο παρών ΦΑΥ συντάχθηκε σύμφωνα με τις προβλέψεις του ΠΔ 305/1996 «Ελάχιστες προδιαγραφές για ασφάλεια και υγεία που πρέπει να εφαρμόζονται στα προσωρινά ή κινητά εργοτάξια σε συμμόρφωση με την οδηγία 92/57/ΕΟΚ.», ΦΕΚ 212^Α, 29/8/1996 και αποσκοπεί στην πρόληψη των κινδύνων κατά τις ενδεχόμενες μεταγενέστερες εργασίες καθ' όλη τη διάρκεια ζωής του έργου.

Οι προβλέψεις του παρόντος ΦΑΥ στηρίζονται:

- Στην Ελληνική Νομοθεσία (Νομοθετήματα που αφορούν στην Υγιεινή και Ασφάλεια των εργαζομένων γενικά, αλλά και Νομοθετήματα που αφορούν στην Ασφάλεια για τα τεχνικά έργα και τις εργασίες που εκτελούνται σε αυτά).
- Σε προδιαγραφές εξοπλισμού που πρόκειται να ενσωματωθεί στο έργο.
- Σε προδιαγραφές υλικών που πρόκειται να ενσωματωθούν στο έργο.
- Στην καλή πρακτική, σύμφωνα με τους κανόνες των διεθνών προτύπων, της εμπειρίας και τέχνης.

ΣΗΜΕΙΩΣΗ: Μετά την εκτέλεση του έργου, ο αναθεωρημένος ΦΑΥ πρέπει να παραδοθεί στον Κύριο του έργου. Σημειώνεται ότι σε περίπτωση διαχωρισμού του έργου σε επιμέρους ιδιοκτήτες, κάθε ιδιοκτήτης πρέπει να λάβει αντίγραφο του ΦΑΥ.

Ο ΦΑΥ περιέχει χρήσιμα στοιχεία για την ασφαλή συντήρηση του έργου καθώς και εργασίες μετατροπής του. Συνεπώς πρέπει να λαμβάνεται υπόψη κάθε φορά που κρίνεται απαραίτητο από τους εμπλεκόμενους και να ενημερώνεται εφόσον προκύπτουν στοιχεία.

Σημειώνεται ότι η εφαρμογή της Ελληνικής Νομοθεσίας για την Ασφάλεια και Υγεία των εργαζομένων ελέγχεται από το αρμόδιο Κέντρο Πρόληψης Επαγγελματικού Κινδύνου.

ΠΡΟΣΟΧΗ: Ο παρών ΦΑΥ σε καμία περίπτωση δεν υποκαθιστά την Ελληνική Νομοθεσία.

1. ΓΕΝΙΚΑ ΣΤΟΙΧΕΙΑ ΤΟΥ ΕΡΓΟΥ

ΕΙΔΟΣ ΕΡΓΟΥ ΚΑΙ ΧΡΗΣΗ

Είδος και χρήση του έργου

Το έργο περιλαμβάνει την ανακατασκευή πεζοδρομίων σχολικών συγκροτημάτων του Δήμου Κερατσινίου - Δραπετσώνας.

ΠΕΡΙΟΧΗ ΕΡΓΟΥ

Περιοχή όπου εκτελείται το έργο

Δήμος Κερατσινίου-Δραπετσώνας

ΠΡΟΣΒΑΣΗ ΣΤΟ ΕΡΓΟ

Περιγραφή τρόπων πρόσβασης στο έργο

Οδικό δίκτυο του Δήμου

ΑΡΙΘΜΟΣ ΑΔΕΙΑΣ

Άδεια έργου

-

ΚΥΡΙΟΣ ΤΟΥ ΕΡΓΟΥ

Στοιχεία του κυρίου του έργου

Δήμος Κερατσινίου - Δραπετσώνας

Ελ. Βενιζέλου 200 - 18756 Κερατσίνι

ΣΥΝΤΟΝΙΣΤΗΣ ΑΣΦΑΛΕΙΑΣ

Στοιχεία του συντονιστή ασφαλείας κατά την εκπόνηση του ΦΑΥ

-

ΑΡΜΟΔΙΟ ΚΕΠΕΚ

Κέντρο Πρόληψης Επαγγελματικού Κινδύνου που υπάγεται το έργο

ΚΕΠΕΚ Πειραιά - Ν. Αιγαίου/ ΤΤΥΕ: Πειραιά/ Εδρα : Πειραιάς

2. ΣΥΝΤΟΜΗ ΤΕΧΝΙΚΗ ΠΕΡΙΓΡΑΦΗ ΤΟΥ ΕΡΓΟΥ

Η τεχνική περιγραφή που ακολουθεί είναι σύντομη και παρατίθεται για την ευκολότερη κατανόηση του έργου από τον αναγνώστη του ΣΑΥ. Η τεχνική περιγραφή δεν υποκαθιστά και δεν υπερισχύει της τεχνικής περιγραφής κάθε επιμέρους μελέτης του έργου.

Το έργο περιλαμβάνει την εκτέλεση εργασιών ανακατασκευής των πεζοδρομίων που εφάπτονται στην περίμετρο σχολικών συγκροτημάτων, έτσι ώστε να εξασφαλισθεί :

- **η απρόσκοπτη πρόσβαση** σε αυτά, με κατασκευή ραμπών για ΑΜΕΑ και
- **η αναβάθμιση της ασφάλειας** των μαθητών, κατά την προσέλευση τους, με την κατασκευή πεζοδρομίων με νέες ομαλές επιφάνειες.

Η επιφάνεια της πεζοδρόμησης θα γίνει με διάστρωση σκυροδέματος, χωρίς πλακόστρωση, και ειδική επεξεργασία της τελικής επιφάνειας για τη δημιουργία θραπινारιστού ή πελεκητού ή σκαπιτσαριστού σκυροδέματος συγκεκριμένης χρωματικής απόχρωσης. Παράλληλα θα τοποθετηθούν πλάκες πεζοδρομίου κατάλληλες για την υποβοήθηση της όδευσης Τυφλών.

Περιλαμβάνονται παρεμβάσεις όπως διαγραμμίσεις οδών, τοποθέτηση ανακλαστικών οδοστρώματος και εγκατάσταση προειδοποιητικών πινακίδων περιορισμού της ταχύτητας των οχημάτων και πινακίδων σήμανσης.

Επίσης περιλαμβάνει παρεμβάσεις στην υπάρχουσα δενδροφύτευση όπου αυτή εμποδίζει την διάβαση ΑΜΕΑ και επαναφύτευση σε άλλες επιλεγμένες θέσεις.

Επιπλέον, περιλαμβάνεται η επισκευή και ο χρωματισμός της περιτοίχισης των προαύλιων χώρων των σχολείων και των σχολικών συγκροτημάτων.

ΣΗΜΕΙΩΣΗ: Σε περίπτωση που ακολουθήσουν τροποποιήσεις της μελέτης κατά τη διάρκεια των εργασιών, ο Συντονιστής Ασφάλειας κατά την εκτέλεση του έργου οφείλει να ενημερώσει την παρούσα σύντομη τεχνική περιγραφή, ώστε να ανταποκρίνεται στα πραγματικά δεδομένα.

3. ΚΑΝΟΝΙΣΜΟΙ

Οι Κανονισμοί με βάση του οποίους συντάχθηκε η μελέτη αναφέρονται παρακάτω.

ΣΗΜΕΙΩΣΗ: Σε περίπτωση τροποποιήσεων της μελέτης ο κατάλογος των Κανονισμών πρέπει να ενημερώνεται, ώστε να ανταποκρίνεται στα πραγματικά δεδομένα.

4. ΠΑΡΑΔΟΧΕΣ

Οι παραδοχές που ακολουθούν προέρχονται από τη μελέτη. Οι παραδοχές δεν υποκαθιστούν και δεν υπερισχύουν των αντίστοιχων της μελέτης.

ΣΗΜΕΙΩΣΗ: Σε περίπτωση τροποποιήσεων της μελέτης, ο κατάλογος των παραδοχών πρέπει να ενημερώνεται, ώστε να ανταποκρίνονται στα πραγματικά δεδομένα.

5. ΥΛΙΚΑ

Τα υλικά που πρόκειται να ενσωματωθούν στο έργο πρέπει να είναι σύμφωνα με τα αναφερόμενα στις Τεχνικές Προδιαγραφές Υλικών.

ΣΗΜΕΙΩΣΗ: Το παρόν κεφάλαιο του ΦΑΥ πρέπει να ενημερώνεται, σύμφωνα με τις Τεχνικές Προδιαγραφές Υλικών που ενσωματώνονται στο έργο. Ιδιαίτερα χρήσιμη κρίνεται η απευθείας παραπομπή στο Πρόγραμμα Ποιότητας Έργου (ΠΠΕ).

6. ΧΡΗΣΙΜΕΣ ΕΠΙΣΗΜΑΝΣΕΙΣ

Για τις εργασίες συντήρησης καθώς και μελλοντικές επεμβάσεις στο έργο κρίνεται χρήσιμο να ληφθούν υπόψη οι επισημάνσεις που αναφέρονται παρακάτω.

ΣΗΜΕΙΩΣΗ: Σε περίπτωση τροποποιήσεων της μελέτης, οι παρακάτω επισημάνσεις πρέπει να ενημερώνονται, ώστε να ανταποκρίνονται στα πραγματικά δεδομένα.

7. ΟΔΗΓΙΕΣ ΑΣΦΑΛΟΥΣ ΕΡΓΑΣΙΑΣ ΓΙΑ ΤΙΣ ΕΡΓΑΣΙΕΣ ΣΥΝΤΗΡΗΣΗΣ ΤΟΥ ΕΡΓΟΥ

Για τις εργασίες συντήρησης που αναμένονται, κατά τη διάρκεια ζωής του έργου, παρατίθενται οι Οδηγίες Ασφαλούς Εργασίας.

Κάθε Οδηγία Ασφαλούς Εργασίας περιέχει:

- Περιγραφή των προτεινόμενων μέτρων προστασίας για την αντιμετώπιση των κινδύνων
- Αναφορά των απαραίτητων Μέσων Ατομικής Προστασίας που πρέπει να χρησιμοποιούνται από το προσωπικό

ΣΗΜΕΙΩΣΗ: Ο Τεχνικός Ασφάλειας του συνεργείου που θα εκτελέσει τις συγκεκριμένες εργασίες οφείλει να συντάξει Εκτίμηση Επαγγελματικού Κινδύνου και να την υποβάλλει στον εργοδότη του. Ο επικεφαλής του συνεργείου πρέπει να λάβει υπόψη του τα περιεχόμενα τόσο της Οδηγίας Ασφαλούς Εργασίας όσο και της Εκτίμησης Επαγγελματικού Κινδύνου.

ΠΑΡΑΡΤΗΜΑ 1: ΜΕΛΕΤΕΣ ΤΟΥ ΕΡΓΟΥ - ΣΧΕΔΙΑ «AS BUILT»

Ο Συντονιστής Ασφαλείας κατά την εκτέλεση του έργου οφείλει να συμπεριλάβει στο παρόν κεφάλαιο του ΦΑΥ κατάλογο των μελετών εφαρμογής και των "as built" σχεδίων του έργου.

AS BUILT

ΠΑΡΑΡΤΗΜΑ 2: ΜΗΤΡΩΟ ΕΠΕΜΒΑΣΕΩΝ

Παρακάτω παρουσιάζεται το μητρώο επεμβάσεων στο έργο. Το μητρώο επεμβάσεων στο έργο πρέπει να ενημερώνεται μετά από κάθε νέα επέμβαση σε αυτό, με τα στοιχεία που θα προκύπτουν κάθε φορά.

ΠΑΡΑΡΤΗΜΑ 3: ΕΝΔΕΙΚΤΙΚΗ ΝΟΜΟΘΕΣΙΑ ΓΙΑ ΘΕΜΑΤΑ ΑΣΦΑΛΕΙΑΣ

- Ν4412/2016 «Δημόσιες Συμβάσεις Έργων, Προμηθειών και Υπηρεσιών», ΦΕΚ 147Α/2016, (άρθρο 138, παρ. 7)
- Ν4030/2011, «Νέος τρόπος έκδοσης αδειών δόμησης, ελέγχου κατασκευών και λοιπές διατάξεις», ΦΕΚ 249Α/11
- Ν3850/2010 «Κύρωση του Κώδικα νόμων για την υγεία και την ασφάλεια των εργαζομένων», ΦΕΚ 84^Α, ο οποίος αντικατέστησε το Ν1568/1985 «Υγιεινή και ασφάλεια των εργαζομένων», ΦΕΚ 117Α/85 και το ΠΔ17/1996 «Μέτρα για τη βελτίωση της ασφάλειας και της υγείας των εργαζομένων σε συμμόρφωση με τις οδηγίες 89/391/ΕΟΚ και 91/383/ΕΟΚ», ΦΕΚ 11Α/96, όπως τροποποιήθηκε με το ΠΔ159/1999 (ΦΕΚ 157Α/99)
- Ν2696/1999 «Κύρωση του Κώδικα Οδικής Κυκλοφορίας», ΦΕΚ 57^Α, όπως τροποποιήθηκε με το Ν3542/07 «Τροποποιήσεις διατάξεων του Κώδικα Οδικής Κυκλοφορίας», ΦΕΚ 50^Α/99
- Ν2224/1994 «Ρύθμιση θεμάτων εργασίας, συνδικαλιστικών δικαιωμάτων, Υγιεινής – Ασφάλειας κλπ», ΦΕΚ 112Α/94, όπως συμπληρώθηκε με την ΥΑ 25231/10 «Κατηγοριοποίηση παραβάσεων και καθορισμός ύψους προστίμων που επιβάλλονται από τους Επιθεωρητές Εργασίας του Σώματος Επιθεώρησης Εργασίας (ΣΕΠΕ)», ΦΕΚ 2150Β/94
- Ν1430/1984 «Κύρωση της αριθμ. 62 Διεθνούς Συμβάσεις Εργασίας, που αφορά τις διατάξεις ασφάλειας στην οικοδομική βιομηχανία και τη ρύθμιση θεμάτων που έχουν σχέση με αυτή», ΦΕΚ 49Α/84
- Ν1396/1983 «Υποχρεώσεις λήψης και τήρησης των μέτρων ασφάλειας στις οικοδομές και λοιπά ιδιωτικά τεχνικά έργα», ΦΕΚ 126Α/83
- ΠΔ115/2012 «Καθορισμός ειδικοτήτων και βαθμίδων για τις επαγγελματικές δραστηριότητες: (α) της εκτέλεσης, συντήρησης, επισκευής και επιτήρησης της λειτουργίας μηχανολογικών εγκαταστάσεων σε βιομηχανίες και άλλες μονάδες, (β) του χειρισμού και της επιτήρησης ατμολεβήτων και (γ) της εκτέλεσης τεχνικού έργου και της παροχής τεχνικής υπηρεσίας για εργασίες ηλεκτροσυγκόλλησης και οξυγονοκόλλησης, καθορισμός επαγγελματικών προσόντων και προϋποθέσεων για την άσκηση των δραστηριοτήτων αυτών από φυσικά πρόσωπα και άλλες ρυθμίσεις», ΦΕΚ 200Α/12
- ΠΔ114/2012 «Καθορισμός ειδικοτήτων και βαθμίδων επαγγελματικών προσόντων για την επαγγελματική δραστηριότητα της κατασκευής, συντήρησης, επισκευής και επιτήρησης της λειτουργίας των εγκαταστάσεων καύσης υγρών και αερίων καυσίμων για την παραγωγή ζεστού νερού, καθορισμός επαγγελματικών προσόντων και προϋποθέσεων για την άσκηση της







δραστηριότητας αυτής από φυσικά πρόσωπα και άλλες ρυθμίσεις», ΦΕΚ 199^Α/12

- ΠΔ113/2012 «Καθορισμός ειδικοτήτων για την επαγγελματική δραστηριότητα του χειρισμού μηχανημάτων τεχνικών έργων, καθορισμός κριτηρίων για την κατάταξη των μηχανημάτων σε ειδικότητες και ομάδες, καθορισμός επαγγελματικών προσόντων και προϋποθέσεων για την άσκηση της επαγγελματικής αυτής δραστηριότητας από φυσικά πρόσωπα και άλλες ρυθμίσεις», ΦΕΚ 198^Α/12
- ΠΔ112/2012 «Καθορισμός ειδικοτήτων και βαθμίδων επαγγελματικών προσόντων για την επαγγελματική δραστηριότητα της κατασκευής, συντήρησης και επισκευής υδραυλικών εγκαταστάσεων και προϋποθέσεις για την άσκηση της δραστηριότητας αυτής από φυσικά πρόσωπα», ΦΕΚ 197^Α/12
- ΠΔ82/2010 «Ελάχιστες προδιαγραφές υγείας και ασφάλειας όσον αφορά στην έκθεση των εργαζομένων σε κινδύνους προερχόμενους από φυσικούς παράγοντες (τεχνητή οπτική ακτινοβολία), σε συμμόρφωση με την οδηγία 2006/25/ΕΚ», ΦΕΚ 145^Α/10
- ΠΔ57/2010 «Προσαρμογή της Ελληνικής Νομοθεσίας προς την Οδηγία 2006/42/ΕΚ του Ευρωπαϊκού Κοινοβουλίου και του Συμβουλίου «σχετικά με τα μηχανήματα και την τροποποίηση της οδηγίας 95/16/ΕΚ» και κατάργηση των Π.Δ. 18/96 και 377/93», ΦΕΚ 97^Α όπως τροποποιήθηκε με το ΠΔ81/2011, ΦΕΚ 197^Α/10
- ΠΔ162/2007 «Προστασία της υγείας των εργαζομένων που εκτίθενται σε ορισμένους χημικούς παράγοντες κατά την διάρκεια της εργασίας τους, κατά τροποποίηση του π.δ. 307/1986 όπως ισχύει, σε συμμόρφωση προς την Οδηγία 2006/15/ΕΚ», ΦΕΚ 202^Α/07
- ΠΔ212/2006 «Προστασία των εργαζομένων που εκτίθενται σε αμίαντο κατά την εργασία, σε συμμόρφωση με την οδηγία 83/477/ΕΟΚ του Συμβουλίου, όπως αυτή τροποποιήθηκε με την οδηγία 91/382/ΕΟΚ του Συμβουλίου και την οδηγία 2003/18/ΕΚ του Ευρωπαϊκού Κοινοβουλίου και Συμβουλίου», ΦΕΚ 212^Α/06
- ΠΔ149/2006 «Ελάχιστες προδιαγραφές υγείας και ασφάλειας όσον αφορά την έκθεση των εργαζομένων σε κινδύνους προερχόμενους από φυσικούς παράγοντες (θόρυβος) σε εναρμόνιση με την οδηγία 2003/10/ΕΚ», ΦΕΚ 159^Α/06
- ΠΔ 176/2005 «Ελάχιστες προδιαγραφές υγείας και ασφάλειας όσον αφορά στην έκθεση εργαζομένων σε κινδύνους προερχόμενους από φυσικούς παράγοντες (κραδασμούς), σε συμμόρφωση με την Οδηγία 2002/44/ΕΚ», ΦΕΚ 227^Α/05
- ΠΔ305/1996 «Ελάχιστες προδιαγραφές ασφάλειας και υγείας που πρέπει να εφαρμόζονται στα προσωρινά ή κινητά εργοτάξια σε συμμόρφωση προς την οδηγία 92/57/ΕΟΚ», ΦΕΚ 212^Α/96
- ΠΔ105/1995 «Ελάχιστες προδιαγραφές για τη σήμανση ασφάλειας ή/και υγείας στην εργασία σε συμμόρφωση με την οδηγία 92/58/ΕΟΚ», ΦΕΚ 67^Α/95
- ΠΔ397/1994 «Ελάχιστες προδιαγραφές ασφάλειας και υγείας κατά τη χειρωνακτική διακίνηση φορτίων που συνεπάγεται κίνδυνο ιδίως για τη ράχη και την οσφυϊκή χώρα των εργαζομένων σε συμμόρφωση προς την οδηγία του Συμβουλίου 90/269/ΕΟΚ», ΦΕΚ 221^Α/94
- ΠΔ396/1994 «Ελάχιστες προδιαγραφές ασφάλειας και υγείας για τη χρήση από τους εργαζόμενους εξοπλισμών ατομικής προστασίας κατά την εργασία σε συμμόρφωση προς την οδηγία του Συμβουλίου 89/656/ΕΟΚ», ΦΕΚ 220^Α/94
- ΠΔ395/1994 «Ελάχιστες προδιαγραφές ασφάλειας και υγείας για τη χρησιμοποίηση εξοπλισμού εργασίας από τους εργαζόμενους κατά την εργασία τους σε συμμόρφωση με την οδηγία του Συμβουλίου 89/655/ΕΟΚ», ΦΕΚ 220^Α/94, όπως τροποποιήθηκε με τα ΠΔ89/1999 (ΦΕΚ 94^Α/99) και ΠΔ304/2000 (ΦΕΚ 241^Α/00) και ΠΔ155/2004 (ΦΕΚ 121^Α/04).
- ΠΔ77/1993 «προστασία των εργαζομένων από φυσικούς, χημικούς και βιολογικούς παράγοντες. Τροποποίηση και συμπλήρωση προς την οδηγία του συμβουλίου 88/642/ΕΟΚ», ΦΕΚ 34^Α/93
- ΠΔ31/1990 «Επίβλεψη της λειτουργίας, χειρισμός και συντήρηση μηχανημάτων εκτέλεσης τεχνικών έργων» ΦΕΚ 11^Α/90, όπως τροποποιήθηκε με το ΠΔ49/1991 (ΦΕΚ 180^Α/91)
- ΠΔ225/1989 «Υγιεινή και ασφάλεια στα υπόγεια τεχνικά έργα» ΦΕΚ 106^Α/89
- ΠΔ307/1986 «Προστασία της υγείας των εργαζομένων που εκτίθενται σε ορισμένους χημικούς

παράγοντες κατά τη διάρκεια της εργασίας τους», ΦΕΚ 135Α, όπως τροποποιήθηκε με το ΠΔ12/2012, ΦΕΚ 19Α

- ΠΔ1073/1981 «Περί μέτρων ασφαλείας κατά την εκτέλεσιν εργασιών εις εργοτάξια οικοδομών και πάσης φύσεως έργων αρμοδιότητος Πολιτικού Μηχανικού», ΦΕΚ 260Α/81
- ΠΔ778/1980 «Περί των μέτρων ασφαλείας κατά την εκτέλεσιν οικοδομικών εργασιών», ΦΕΚ 193Α/80
- ΠΔ95/1978 «Περί μέτρων υγιεινής και ασφάλειας των απασχολουμένων εις εργασίας συγκολλήσεων» ΦΕΚ 20Α/78
- ΥΑ6690/2012 «Προϊόντα Δομικών Κατασκευών: χαρακτηριστικά, τεχνικές προδιαγραφές, διαδικασίες αξιολόγησης συμμόρφωσης και σήμανση συμμόρφωσης «CE», ΦΕΚ 1914Β/12
- ΥΑ2223/2011 «Κανονισμός Μεταλλευτικών και Λατομικών Εργασιών (ΚΜΛΕ)», ΦΕΚ 1227Β/11
- ΥΑ6952/2011 «Υποχρεώσεις και μέτρα για την ασφαλή διέλευση των πεζών κατά την εκτέλεση εργασιών σε κοινόχρηστους χώρους πόλεων και οικισμών που προορίζονται για την κυκλοφορία πεζών», ΦΕΚ 420Β/11
- ΥΑ210172009 «Όροι και προϋποθέσεις λειτουργίας των επιχειρήσεων που ασχολούνται με τις εργασίες κατεδάφισης και αφαίρεσης αμιάντου ή/και υλικών που περιέχουν αμιάντο από κτίρια, κατασκευές, συσκευές, εγκαταστάσεις και πλοία, καθώς επίσης και με τις εργασίες συντήρησης, επικάλυψης και εγκλεισμού αμιάντου ή/και υλικών που περιέχουν αμιάντο», ΦΕΚ 1287Β/09
- ΥΑ 502/2003 «Έγκριση Τεχνικής Προδιαγραφής Σήμανσης Εκτελούμενων Οδικών Έργων εντός και εκτός κατοικημένων περιοχών ως ελάχιστα όρια», ΦΕΚ 946/03
- ΑΠ. ΔΙΠΑΔ/οικ 889/2002 «Πρόληψη και αντιμετώπιση του εργασιακού κινδύνου κατά την κατασκευή Δημοσίων Έργων», ΦΕΚ 16Β/03
- ΑΠ. ΔΙΠΑΔ/οικ 177/2001 «Πρόληψη εργασιακού κινδύνου κατά τη μελέτη του έργου», ΦΕΚ 266Β/01
- ΑΠ.ΔΕΕΠΠ/οικ 85/2001 «Καθιέρωση του Σχεδίου Ασφάλειας και Υγείας (ΣΑΥ) και του Φακέλου Ασφάλειας και Υγείας (ΦΑΥ) ως απαραίτητων στοιχείων για την έγκριση μελέτης στο στάδιο της οριστικής μελέτης ή/και της μελέτης εφαρμογής σε κάθε Δημόσιο Έργο», ΦΕΚ 686Β/01
- ΑΠ. οικ 433/2000 «Καθιέρωση του Φακέλου Ασφάλειας και Υγείας (ΦΑΥ) ως απαραίτητου στοιχείου για τη προσωρινή και οριστική παραλαβή κάθε Δημόσιου Έργου», ΦΕΚ 1176Β/00
- ΚΥΑ16440/1993 «Κανονισμός παραγωγής και διάθεσης στην αγορά συναρμολογούμενων μεταλλικών στοιχείων για την ασφαλή κατασκευή και χρήση μεταλλικών σκαλωσιών», ΦΕΚ 756Β/93
- ΥΑ130646/1984 «Ημερολόγιο Μέτρων Ασφάλειας», ΦΕΚ 154Β/84
- ΕΚΓ27/ΔΙΠΑΔ/οικ/369 «Ένταξη στα συμβατικά τεύχη (ΕΣΥ) των δημοπρατούμενων έργων, άρθρου σχετικού με τα απαιτούμενα μέτρα ασφαλείας και υγείας στα εργοτάξια» 15/10/2012
- ΕΓΚ10201/ΣΕΠΕ «Θεώρηση Σχεδίου και Φακέλου Ασφάλειας και Υγείας», 27/03/2012
- ΕΓΚ6/ΔΙΠΑΔ/οικ/215 «Διευκρινήσεις σχετικά με την εκπόνηση ΣΑΥ και ΦΑΥ των Δημοσίων Έργων» 31/03/2008

ΠΑΡΑΡΤΗΜΑ 4: ΣΗΜΑΝΣΗ

Γεωμετρικό σχήμα	Σημασία
	Σήματα απαγόρευσης
	Σήματα υποχρέωσης
	Σήματα προειδοποίησης
 	Σήματα διάσωσης ή βοήθειας
 	Σήματα που αφορούν το πυροσβεστικό υλικό ή εξοπλισμό

Σήματα
απαγόρευσηςΑπαγορεύεται
το κάπνισμαΑπαγορεύεται
η χρήση γυμνής
φλόγας και το
κάπνισμαΑπαγορεύεται
η διέλευση πεζώνΑπαγορεύεται
η κατόσβεση
με νερό

Μη πόσω νερό

Απαγορεύεται
η είσοδος στους
μη έχοντες
εξέκτη άδειαΑπαγορεύεται
η διέλευση στα
οχήματα
διακίνησης φορτίων

Μην αγγίζετε

Σήματα
υποχρέωσηςΥποχρεωτική
προστασία των
ματιώνΥποχρεωτική
προστασία του
κεφαλιούΥποχρεωτική
προστασία των
αυτιώνΥποχρεωτική
προστασία των
αναπνευστικών
οδώνΥποχρεωτική
προστασία των
ποδιώνΥποχρεωτική
προστασία των
χερώνΥποχρεωτική
προστασία του
σώματοςΥποχρεωτική
προστασία του
προσώπουΥποχρεωτική
ατομική προστασία
έναντι πτώσεωνΥποχρεωτική
διάβαση για
πεζούςΓενική
υποχρέωση

Σήματα προειδοποίησης



Εύφλεκτες ύλες
ή/ και υψηλή
θερμοκρασία



Εκρηκτικές ύλες



Τοξικές ύλες



Διαβρωτικές ύλες



Ραδιενεργά υλικά



Αιωρούμενα
φορτία



Οχήματα
διακίνησης
φορτίων



Κίνδυνος
ηλεκτροπληξίας



Γενικός κίνδυνος



Κίνδυνος
παραπατήματος

Σήματα διάσωσης ή βοήθειας



Πρώτες βοήθειες



Φορτίο



Θάλαμος
κατακλισμού
ασφαλείας



Πλύση ματιών



Τηλέφωνο για
διάσωση και
πρώτες βοήθειες

Όταν πρέπει να δείξουμε την κατεύθυνση που πρέπει να ακολουθήσουμε για να φτάσουμε
στα μέσα βοήθειας ή διάσωσης τότε τα αντίστοιχα σήματα συνδυάζονται ανάλογα με τα
παρακάτω σήματα κατεύθυνσης



Σήματα που αφορούν το πυροσβεστικό υλικό ή εξοπλισμό



Πυροσβεστική
μάνικα



Σκάλα



Πυροσβεστήρας



Τηλέφωνο για την
καταπολέμηση
πυρκαγιών

Όταν πρέπει να δείξουμε την κατεύθυνση που πρέπει να ακολουθήσουμε για να φτάσουμε
στον πυροσβεστικό εξοπλισμό τότε τα αντίστοιχα σήματα συνδυάζονται ανάλογα με τα
παρακάτω σήματα κατεύθυνσης





Σχέδιο 3.1.1 : Στένωση λωρίδας.

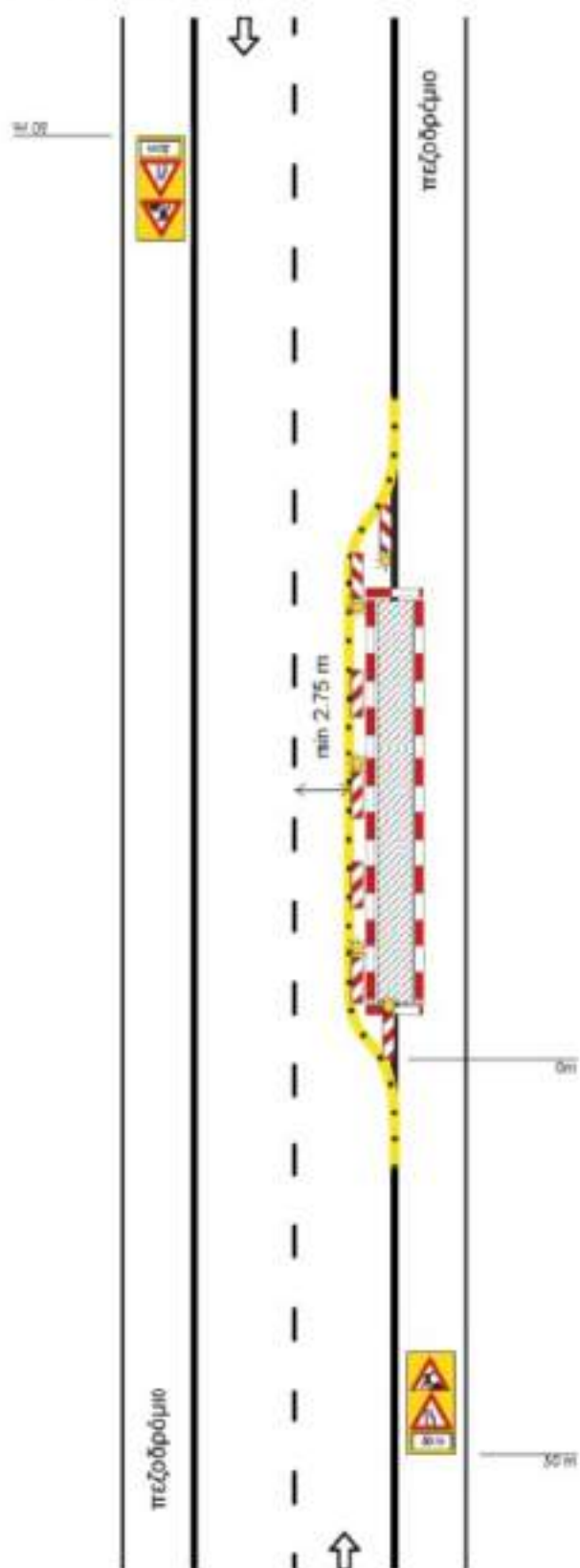

Σχέδιο 3.1.2 : Εναλλάξ κυκλοφορία των δύο κατευθύνσεων.

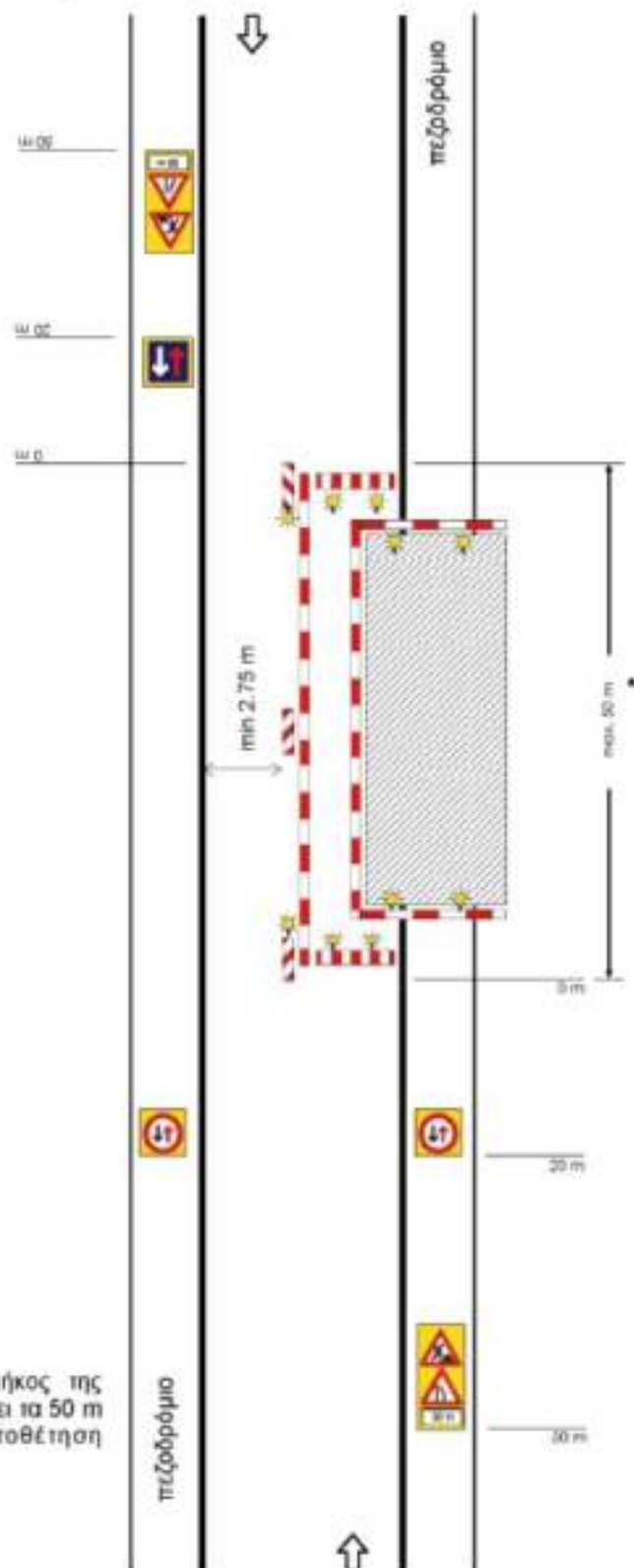

ΣΗΜΕΙΩΣΗ:

* Σε περίπτωση που το μήκος της εργοταξιακής ζώνης υπερβαίνει τα 50 m είναι υποχρεωτική η τοποθέτηση φωτεινής σηματοδότησης.

Σχέδιο 3.1.3 : Εργοτάξιο σε περιοχή συμβολής οδών.

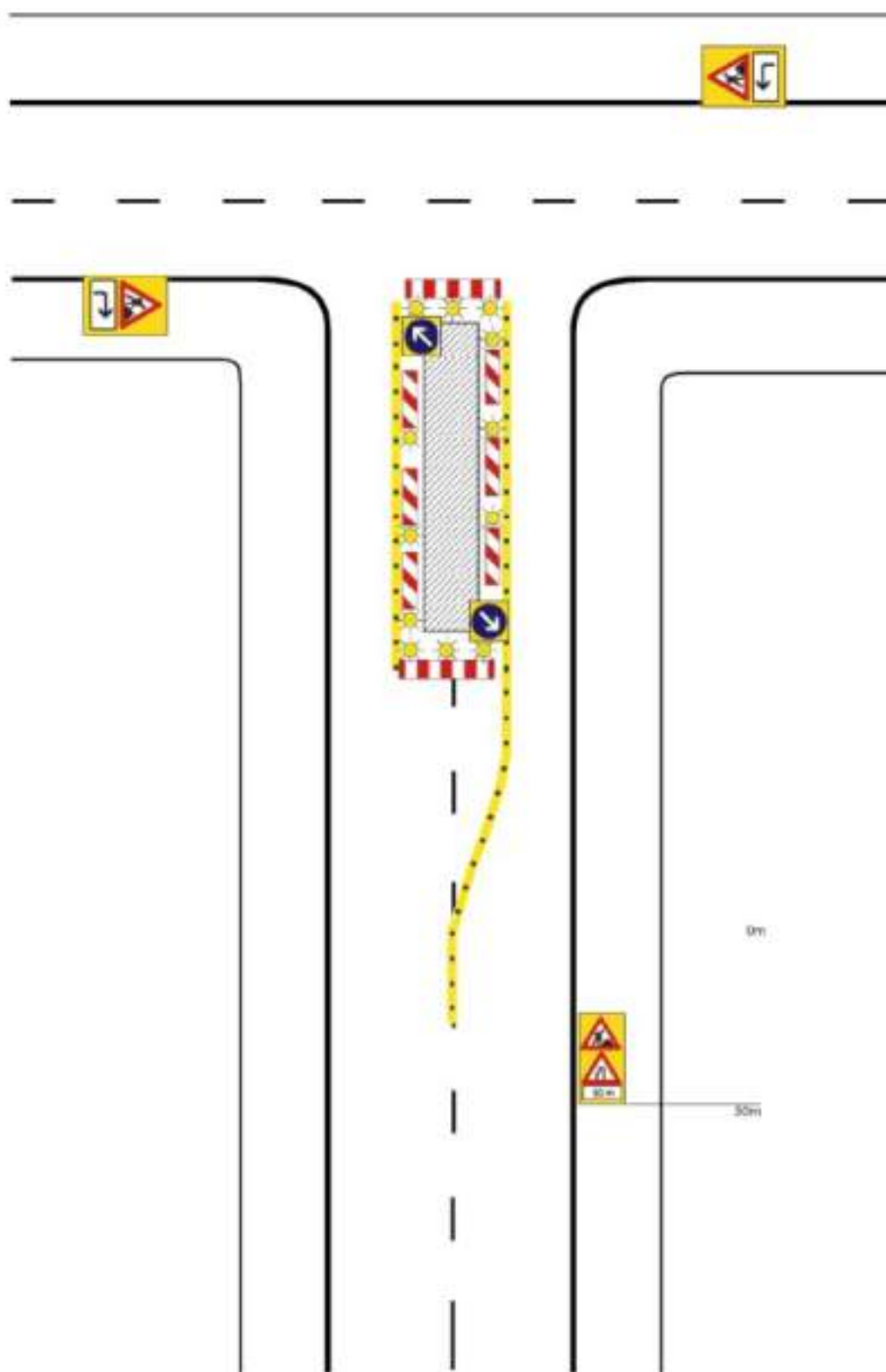

Σχέδιο 3.1.4 : Εργοτάξιο σε περιοχή συμβολής οδών με αποκλεισμό πρόσβασης.

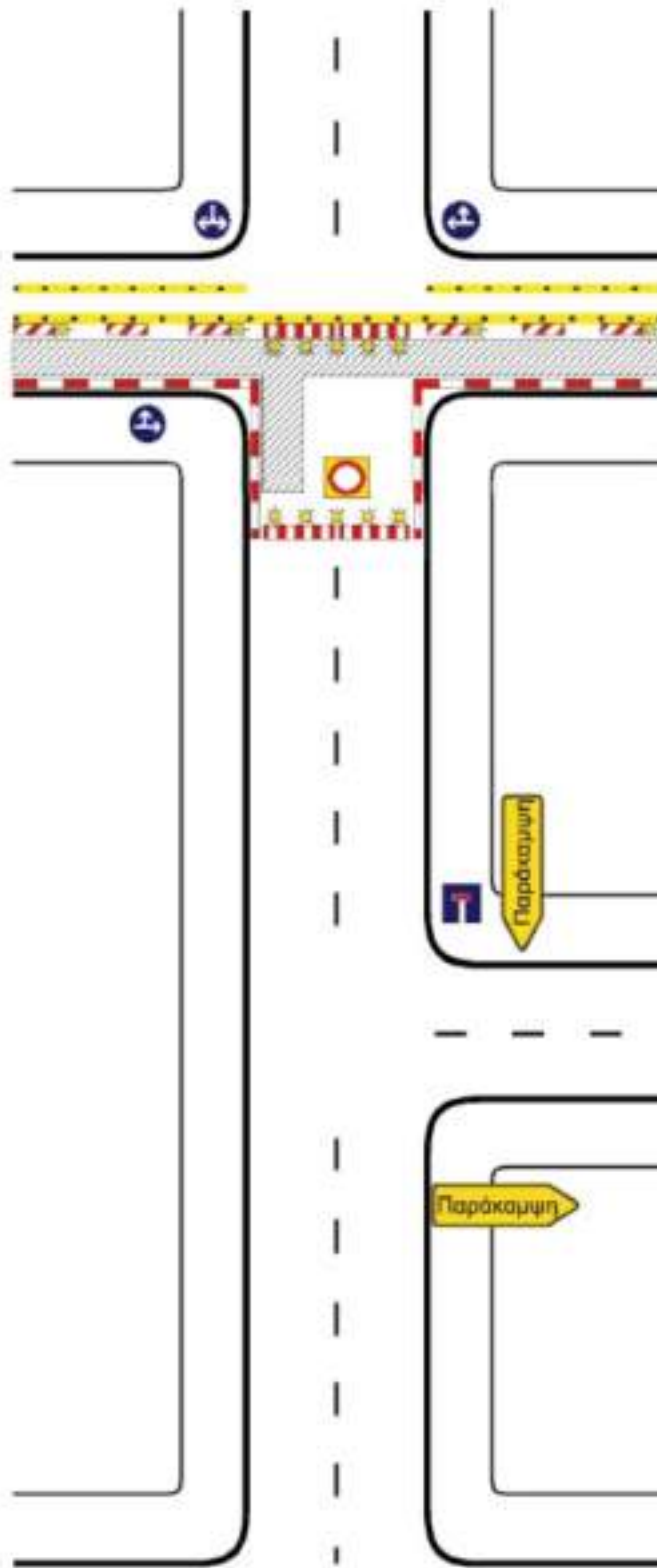

Σχέδιο 3.1.5 : Εργοτάξιο επί του πεζοδρομίου.

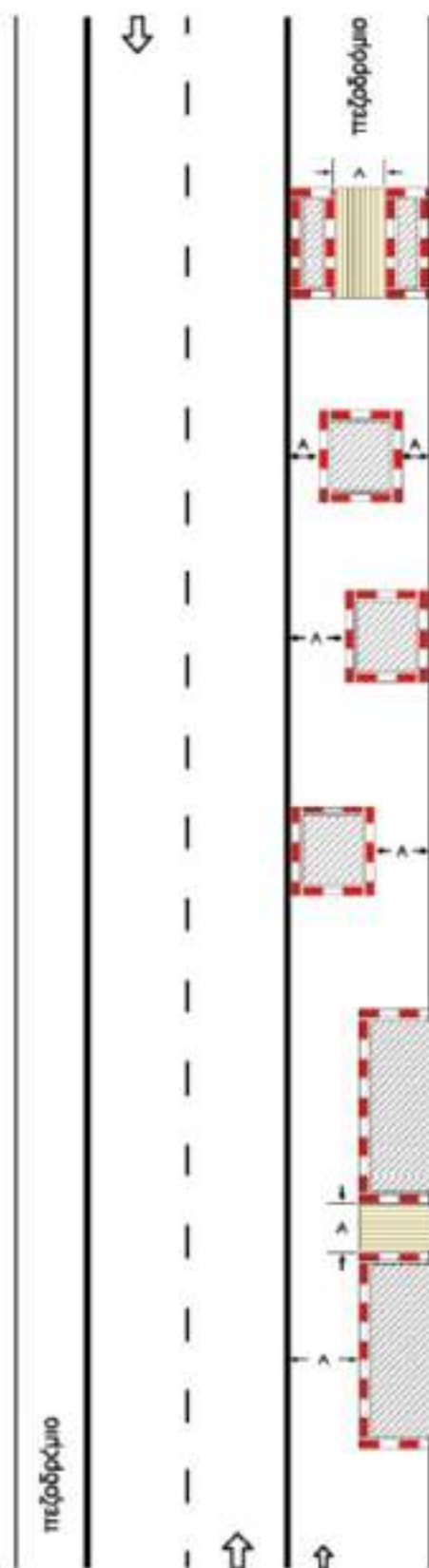

ΣΗΜΕΙΩΣΗ:
Ελάχιστο πλάτος
 $A = 1,20 \text{ m}$

Σχέδιο 3.1.6 : Εργοτάξιο επί του πεζοδρομίου με στένωση λωρίδας.

